

แผนพัฒนาท้องถิ่นห้าปี

(พ.ศ. ๒๕๖๑ - ๒๕๖๕)



เทศบาลตำบลนาदान

อำเภอสุวรรณคูหา จังหวัดหนองบัวลำภู

คำนำ

ตามพระราชบัญญัติกำหนดแผนและขั้นตอนการกระจายอำนาจให้แก่องค์กรปกครองส่วนท้องถิ่น พ.ศ. ๒๕๔๒ ได้บัญญัติให้องค์กรรับผิดชอบในการจัดทำแผนการกระจายอำนาจให้แก่องค์กรปกครองส่วนท้องถิ่น ซึ่งได้กำหนดการถ่ายโอนภารกิจ และการจัดสรรสัดส่วนของภาษีเพื่อให้องค์กรปกครองส่วนท้องถิ่นนำไปบริหารจัดการให้เกิดประโยชน์สูงสุดแก่ประชาชน ดังนั้น อาศัยระเบียบกระทรวงมหาดไทย ว่าด้วยการจัดทำแผนพัฒนาองค์กรปกครองส่วนท้องถิ่น พ.ศ. ๒๕๔๘ และที่แก้ไขเพิ่มเติมถึง ฉบับที่ ๓ พ.ศ. ๒๕๖๑ ประกอบกับหนังสือกระทรวงมหาดไทย ส่วนที่ สท ๐๘๑๐.๓/ว ๒๔๓๓ ลงวันที่ ๑๕ พฤษภาคม ๒๕๖๒ กำหนดระยะเวลาแผนพัฒนาท้องถิ่นเป็นระยะเวลาห้าปี (พ.ศ. ๒๕๖๑-๒๕๖๕) เพื่อให้มีความสอดคล้องและเชื่อมโยงกับแผนพัฒนาจังหวัด แผนพัฒนาภูมิภาค รวมทั้งแผนปฏิบัติราชการประจำปีจังหวัด แผนปฏิบัติราชการประจำปีกลุ่มจังหวัด ตลอดจนสามารถบูรณาการแผนงาน/โครงการ/กิจกรรม และงบประมาณในพื้นที่ได้อย่างมีประสิทธิภาพ อันจะก่อให้เกิดประโยชน์สูงสุดให้กับประชาชน และให้องค์กรปกครองส่วนท้องถิ่นใช้แผนพัฒนาท้องถิ่น (พ.ศ. ๒๕๖๑-๒๕๖๕) เป็นกรอบในการจัดทำงบประมาณรายจ่ายประจำปีงบประมาณรายจ่ายเพิ่มเติม งบประมาณจากเงินสะสม เงินอุดหนุน และงบประมาณเงินอุดหนุนให้แก่หน่วยงานอื่น รวมทั้งวางแนวทางเพื่อให้มีการปฏิบัติให้บรรลุวัตถุประสงค์ตามโครงการที่กำหนด

เทศบาลตำบลนาตาล จึงได้จัดทำแผนพัฒนาท้องถิ่น (พ.ศ. ๒๕๖๑-๒๕๖๕) ขึ้น และหวังเป็นอย่างยิ่งว่าแผนพัฒนาท้องถิ่น (พ.ศ. ๒๕๖๑-๒๕๖๕) ฉบับนี้ จะเป็นแนวทางในการพัฒนาเทศบาลตำบลนาตาลให้เจริญก้าวหน้ายิ่งขึ้นไป

คณะผู้จัดทำ

มิถุนายน ๒๕๖๒

ผ่านการพิจารณาแล้ว



(นายชัยวัฒน์ สังกุล)

ประธานกรรมการพัฒนาเทศบาลตำบลนาตาล

อนุมัติ



(นายชัยวัฒน์ สังกุล)

นายกเทศมนตรีตำบลนาตาล

ทราบ



(นายพิรพงศ์ สุวรรณหงษ์)

ประธานคณะกรรมการประสานแผนพัฒนาท้องถิ่นระดับอำเภอ

สารบัญ

ส่วนที่	หน้า
ส่วนที่ ๑ สภาพทั่วไปและข้อมูลพื้นฐาน	
๑. ด้านกายภาพ	๓
๒. ด้านการเมือง/การปกครอง	๒
๓. ประชากร	๓
๔. สภาพทางสังคม	๔
๕. ระบบบริการพื้นฐาน	๕
๖. ระบบเศรษฐกิจ	๖
๗. เศรษฐกิจพอเพียงท้องถิ่น(ด้านการเกษตรและแหล่งน้ำ)	๗
๘. ศาสนา ประเพณี วัฒนธรรมท้องถิ่น	๘
ส่วนที่ ๒ ยุทธศาสตร์องค์กรปกครองส่วนท้องถิ่น	
๑. ความสัมพันธ์ระหว่างแผนพัฒนาระดับมหภาค	
๑.๑ แผนยุทธศาสตร์ชาติ ๒๐ ปี	๓๑
๑.๒ แผนพัฒนาเศรษฐกิจและสังคมแห่งชาติ ฉบับที่ ๑๒	๓๗
๑.๓ แผนพัฒนาภาค/แผนพัฒนากลุ่มจังหวัด/แผนพัฒนาจังหวัด	๒๔
๑.๔ ยุทธศาสตร์การพัฒนาขององค์กรปกครองส่วนท้องถิ่นในเขตจังหวัด	๒๖
๒. ยุทธศาสตร์ขององค์กรปกครองส่วนท้องถิ่น	
๒.๑ วิสัยทัศน์	๒๗
๒.๒ ยุทธศาสตร์	๒๗
๒.๓ เป้าประสงค์	๒๗
๒.๔ ตัวชี้วัด	๒๘
๒.๕ ค่าเป้าหมาย	๒๙
๒.๖ กลยุทธ์	๓๐
๒.๗ จุดยืนทางยุทธศาสตร์	๓๑
๒.๘ ความเชื่อมโยงของยุทธศาสตร์ในภาพรวม	๓๒
๓. การวิเคราะห์เพื่อพัฒนาท้องถิ่น	
๓.๑ การวิเคราะห์กรอบการจัดทำยุทธศาสตร์ขององค์กรปกครองส่วนท้องถิ่น	๓๕
๓.๒ การประเมินสถานการณ์สภาพแวดล้อมภายนอกที่เกี่ยวข้อง	๓๖
๓.๓ ความเชื่อมโยงยุทธศาสตร์พัฒนาจังหวัดกับยุทธศาสตร์การพัฒนา ขององค์กรปกครองส่วนท้องถิ่น	๓๖
๓.๔ แผนผังยุทธศาสตร์	๖๗
๓.๕ รายละเอียดยุทธศาสตร์	๖๘
ส่วนที่ ๓ การนำแผนพัฒนาท้องถิ่นสี่ปีไปสู่การปฏิบัติ	

สารบัญ (ต่อ)

	หน้า
ส่วนที่ ๓ การนำแผนพัฒนาท้องถิ่นสี่ปีไปสู่การปฏิบัติ	๓๗
แบบ ผ.๐๑ บัญชีสรุปโครงการพัฒนาแผนพัฒนาท้องถิ่น (พ.ศ. ๒๕๖๑-๒๕๖๕)	๓๙
แบบ ผ.๐๒ รายละเอียดโครงการพัฒนาแผนพัฒนาท้องถิ่น (พ.ศ. ๒๕๖๑-๒๕๖๕)	๔๒
๓. ยุทธศาสตร์การพัฒนา ด้านการส่งเสริมเศรษฐกิจชุมชนท้องถิ่นตามปรัชญาเศรษฐกิจพอเพียง	
๓.๑ แผนงานสร้างความเข้มแข็งของชุมชน	๔๓
๒. ยุทธศาสตร์การพัฒนา ด้านการบริหารจัดการและอนุรักษ์ทรัพยากรธรรมชาติและสิ่งแวดล้อมท้องถิ่น	
๒.๑ แผนงานสร้างความเข้มแข็งของชุมชน	๔๕
๒.๒ แผนงานสาธารณสุข	๔๖
๒.๓ แผนงานเกษตรและชุมชน	๔๖
๒.๔ แผนงานงบกลาง	๔๗
๓. ยุทธศาสตร์การพัฒนา ด้านการพัฒนาคุณภาพชีวิตของประชาชนในท้องถิ่น	
๓.๑ แผนงานอุตสาหกรรมและการโยธา	๔๘
๓.๒ แผนงานเกษตรและชุมชน	๗๔
๓.๓ แผนงานรักษาความสงบภายใน	๘๕
๓.๔ แผนงานการศึกษา	๘๖
๓.๕ แผนงานสร้างความเข้มแข็งของชุมชน	๘๘
๓.๖ แผนงานงบกลาง	๙๑
๓.๗ แผนงานสาธารณสุข	๙๒
๓.๘ แผนงานวัฒนธรรมและนันทนาการ	๙๓
๔. ยุทธศาสตร์การพัฒนา ด้านศิลปวัฒนธรรมจารีตประเพณีและภูมิปัญญาท้องถิ่น	
๔.๑ แผนงานการศาสนาวัฒนธรรมและนันทนาการ	๙๕
๕. ยุทธศาสตร์ในการป้องกันและปราบปรามการทุจริต คอร์รัปชันอย่างยั่งยืน	
๕.๑ แผนงานบริหารงานทั่วไป	๙๘
๕.๒ แผนงานสร้างความเข้มแข็งของชุมชน	๑๐๕
๕.๓ แผนงานเกษตรและชุมชน	๑๐๕
๕.๔ แผนงานงบกลาง	๑๐๖
แบบ ผ. ๐๒/๓ รายละเอียดโครงการที่เกินศักยภาพของท้องถิ่น	
๑. แผนงานเกษตรและชุมชน	๑๐๘
แบบ ผ ๐๓ บัญชีครุภัณฑ์	๑๑๓
ส่วนที่ ๔ การติดตามและประเมินผล	๑๑๘

ส่วนที่ ๑ สภาพทั่วไปและข้อมูลพื้นฐาน

สภาพทั่วไปและข้อมูลพื้นฐานของเทศบาลตำบลนาตาล

ที่ตั้งตำบลนาตาลตั้งอยู่ในพื้นที่ป่าสงวนแห่งชาติ (ป่าแก่งลอย - นากลาง) ห่างจากอำเภอสุวรรณคูหา ระยะทางยาว ๑๕ กิโลเมตร แยกออกจากตำบลนาดีและได้รับอนุมัติตั้งเป็นตำบลเมื่อวันที่ ๔ มกราคม ๒๕๒๑ นายถาวร ภูเจริญ เป็นนายอำเภอสุวรรณคูหาในขณะนั้น นายเลือน แดงนา เป็นกำนันคนแรก ปัจจุบัน มีนายสง่า ไสยสัจย์ เป็นกำนัน มีฐานะเป็นองค์การบริหารส่วนตำบล เมื่อวันที่ ๒๓ กุมภาพันธ์ ๒๕๔๐ และยกฐานะเป็นเทศบาลตำบลนาตาลเมื่อวันที่ ๒๗ ตุลาคม พ.ศ. ๒๕๕๒ มีนายชัยวัฒน์ สิงกุล เป็นนายกเทศมนตรีคนปัจจุบัน สำนักงานตั้งอยู่ที่ หมู่ที่ ๔ บ้านหนองบัวน้อย ตำบลนาตาล อำเภอสุวรรณคูหา จังหวัดหนองบัวลำภู

๑. ด้านกายภาพ

- ๑.๑ ที่ตั้งของชุมชนและอาณาเขตเทศบาลตำบลนาตาลติดต่อกับพื้นที่ใกล้เคียงดังนี้
ทิศเหนือ มีอาณาเขตติดกับ ต. กุดมั่ง อ.สุวรรณคูหา จ.หนองบัวลำภู
ทิศใต้ มีอาณาเขตติดกับ ต.แก่งลอย อ.นากลาง จ.หนองบัวลำภู
ทิศตะวันออก มีอาณาเขตติดกับ เขื่อกเขาภูพาน ต.หนองแวง อ.บ้านผือ
และตำบลตาลเลียน อ.กุดจับ จ.อุดรธานี
ทิศตะวันตก มีอาณาเขตติดกับ ต.นาดี อ.สุวรรณคูหา จ.หนองบัวลำภู

๑.๒ ลักษณะภูมิประเทศ

เป็นที่ราบสูงสลับเนินเขาเล็กๆ มีลำน้ำบนไหลผ่านทางทิศตะวันตกของตำบล มีลำห้วยสัมป่อยไหลผ่านทางทิศใต้ และยังมีลำห้วยที่สำคัญหลายสาย เช่น ลำห้วยแคน ลำห้วยไร่ ลำห้วยหินลาด

๑.๓ ลักษณะภูมิอากาศ

สภาพโดยทั่วไปจัดอยู่ในภูมิอากาศเย็นสบายเนื่องจากพื้นที่มีภูเขาล้อมรอบ คือ เขื่อกเขาภูพาน ในฤดูหนาวประมาณ ๓๔-๓๘ องศาเซลเซียส ฤดูร้อนอุณหภูมิสูงสุดประมาณ ๓๗-๔๒ องศาเซลเซียส อากาศจะร้อนจัดประมาณ ๓ เดือน (มีนาคม - พฤษภาคม)

๑.๔ ลักษณะของดิน

สภาพโดยทั่วไปของดินส่วนใหญ่เป็นดินร่วนปนทรายเหมาะสำหรับการทำนา ส่วนพื้นที่ตามที่ลาดเชิงเขาขึ้นบนเป็นดินทรายชั้นล่างเป็นเศษหิน เหมาะกับการปลูกพืชไร่

๑.๕ ลักษณะของแหล่งน้ำ

แหล่งน้ำธรรมชาติ

๑. ลำห้วยบน ไหลผ่าน ม. ๙, ๔, ๖, และ ๕
๒. ลำห้วยสัมป่อย ไหลผ่าน ม. ๒, ๗, ๘, ๙, ๔ และ ๖
๓. ลำห้วยยาง ไหลผ่าน ม. ๓ และ ๑๐
๔. ลำห้วยแคน ไหลผ่าน ม. ๓, ๘, ๙, และ ๔
๕. บึง หนอง และอื่นๆ จำนวน ๕ แห่ง

แหล่งน้ำที่สร้างขึ้น

๑. อ่างเก็บน้ำขนาดเล็ก	จำนวน	๑ แห่ง
๒. ฝาย	จำนวน	๘ แห่ง
๓. บ่อน้ำตื้น	จำนวน	๒๐ แห่ง
๔. ระบบประปาหมู่บ้าน	จำนวน	๑๘ แห่ง

๑.๕ ลักษณะของป่าไม้

ตำบลนาด่านตั้งอยู่ในพื้นที่ป่าสงวนแห่งชาติ (ป่าแก่งลอย - นากลาง) พื้นที่ทั้งหมด ๔๖,๘๗๕ ไร่ พื้นที่ป่าไม้และภูเขาประมาณ ๑๔,๒๕๐ ไร่ คิดเป็นร้อยละ ๓๐.๔๐ ของพื้นที่ และไม้ยืนต้นที่ประชาชนปลูกและอื่นๆ อีกประมาณ ๕,๐๐๐ ไร่ คิดเป็นร้อยละ ๑๐.๖๗ ของพื้นที่ทั้งหมด

๒. ด้านการเมือง/การปกครอง

๒.๑ เขตการปกครอง

การปกครองแบ่งออกเป็น ๑๑ หมู่บ้าน การดำเนินงานต่างๆ และการแก้ไขปัญหาของเทศบาลคือ ขอความร่วมมือ ผู้นำ เจ้าหน้าที่ที่มีหน้าที่รับผิดชอบให้ระมัดระวัง สอดส่องพฤติกรรมและให้รายงานอำเภอทราบ การรณรงค์ ประชาสัมพันธ์ ให้ข้อมูลที่ถูกต้อง เกี่ยวกับข้อกฎหมายให้ประชาชนได้รับทราบ ปัญหาต่างๆ ที่เกิดขึ้นเทศบาลก็ได้พยายามแก้ไข โดยเรื่องจากการประชุมประชาคมท้องถิ่นทุกชุมชนในเขตเทศบาล ในการจัดทำแผนพัฒนาเทศบาล จากผลการประชุมทุกครั้งที่เทศบาลจัดขึ้น มีประชาชนสนใจเข้าร่วมประชุมรวมทั้งแสดงความคิดเห็นที่หลากหลาย ส่งผลให้เทศบาลดำเนินงานตามความต้องการของประชาชน และประชาชนได้รับและมีส่วนร่วมในการพัฒนาเทศบาล นอกจากนี้ เทศบาลได้จัดโครงการอบรมศึกษา ศึกษาน ของคณะผู้บริหาร สมาชิกสภาเทศบาล พนักงานเทศบาล ผู้นำชุมชน และกลุ่มองค์กรต่างๆ โครงการอื่นๆ สำหรับประชาชนอีกหลายโครงการ เพื่อนำความรู้และประสบการณ์ที่ได้รับมาพัฒนาเทศบาล ให้เจริญเท่าเทียมกับเทศบาลอื่นๆ และเทศบาลมีโครงการจัดซื้อเครื่องมือเครื่องใช้ในการปฏิบัติงานให้ทันสมัยและมีประสิทธิภาพ โครงการบางโครงการต้องระงับไว้เนื่องจากข้อจำกัดด้านงบประมาณ มีอัตราค่าจ้างพนักงานเทศบาลจำกัด ไม่เพียงพอต่อการตอบสนองความต้องการของประชาชนในด้านบริการ โดยเทศบาลแบ่งเขตการปกครอง ดังนี้

ตำบลนาด่านแบ่งเขตการปกครองออกเป็น ๑๑ หมู่บ้าน ประกอบด้วย

- หมู่ที่ ๑ บ้านนาด่าน	นายเสียม	นาหัวนิล	เป็นผู้ใหญ่บ้าน
- หมู่ที่ ๒ บ้านส้มป่อย	นายบุญถม	เหลาสม	เป็นผู้ใหญ่บ้าน
- หมู่ที่ ๓ บ้านกุดชู	นายสมหมาย	ศรีสม	เป็นผู้ใหญ่บ้าน
- หมู่ที่ ๔ บ้านหนองบัวน้อย	นายคำมวล	นามมี	เป็นผู้ใหญ่บ้าน
- หมู่ที่ ๕ บ้านโนนชาติ	นายสง่า	ไสยสัตย์	กำนันตำบลนาด่าน
- หมู่ที่ ๖ บ้านหนองเหิน	นายบัวลีย์	โนนสกุล	เป็นผู้ใหญ่บ้าน
- หมู่ที่ ๗ บ้านสุขสำราญ	นายวิชัย	น้อยสุวรรณา	เป็นผู้ใหญ่บ้าน
- หมู่ที่ ๘ บ้านทุ่งสว่าง	นายถาวร	นวลสว่าง	เป็นผู้ใหญ่บ้าน
- หมู่ที่ ๙ บ้านหนองบัวงาม	นายมานิตย์	มาลาสิงห์	เป็นผู้ใหญ่บ้าน
- หมู่ที่ ๑๐ บ้านขมภูทอง	นายกฤษ	กองผาพา	เป็นผู้ใหญ่บ้าน
- หมู่ที่ ๑๑ บ้านค่ายเมืองแสน	นายวิเชียร	แสงสิมมา	เป็นผู้ใหญ่บ้าน

๒.๒ การเลือกตั้ง

พื้นที่เทศบาลตำบลนาด่านมีทั้งหมด ๑๑ หมู่บ้าน แบ่งเขตการเลือกตั้งออกเป็น ๒ เขต ดังนี้

เขต ๑ มีจำนวน ๕ หมู่บ้าน ได้แก่

- หมู่ที่ ๓ บ้านนาด่าน
- หมู่ที่ ๒ บ้านสัมป่อย
- หมู่ที่ ๗ บ้านสุขสำราญ
- หมู่ที่ ๘ บ้านทุ่งสว่าง
- หมู่ที่ ๑๑ บ้านค่ายเมืองแสน

มีจำนวนสมาชิกสภา ๖ คน ได้แก่

- | | |
|------------------------|-------------------------|
| ๑. นายธนเทพ พานทอง | ตำแหน่ง ประธานสภาเทศบาล |
| ๒. นายเฉลย กลิ่นจันทร์ | ตำแหน่ง สมาชิกสภา |
| ๓. นายมนูญ สุ่มมาตร | ตำแหน่ง สมาชิกสภา |
| ๔. นายปิยวิษ นวลสว่าง | ตำแหน่ง สมาชิกสภา |
| ๕. นายระพี แสงภา | ตำแหน่ง สมาชิกสภา |
| ๖. นายถวิล หนวกเนา | ตำแหน่ง สมาชิกสภา |

เขต ๒ มีจำนวน ๖ หมู่บ้าน ได้แก่

- หมู่ที่ ๓ บ้านกุดคู
- หมู่ที่ ๔ บ้านหนองบัวน้อย
- หมู่ที่ ๕ บ้านโนนชาติ
- หมู่ที่ ๖ บ้านหนองเหิน
- หมู่ที่ ๙ บ้านหนองบัวงาม
- หมู่ที่ ๑๐ บ้านชมภูทอง

มีจำนวนสมาชิกสภา ๖ คน ได้แก่

- | | |
|------------------------|----------------------------|
| ๑. นายนิรัตน์ กาล้อม | ตำแหน่ง รองประธานสภาเทศบาล |
| ๒. นายสมพัฒน์ อิบโชติ | ตำแหน่ง เลขานุการสภา |
| ๓. นายเชิง อุทา | ตำแหน่ง สมาชิกสภา |
| ๔. นายบุญเส็ง พรหมบุตร | ตำแหน่ง สมาชิกสภา |
| ๕. นายบัณฑิต ทวีโยค | ตำแหน่ง สมาชิกสภา |

๓. ประชากร

๓.๑ ข้อมูลเกี่ยวกับจำนวนประชากร

ที่	ชื่อหมู่บ้าน	วัน / เดือน / ปีที่ จัดตั้งหมู่บ้าน	จำนวน ครัวเรือน	จำนวนประชากร		
				ชาย	หญิง	รวม
๑	หมู่ที่ ๓ บ.นาด่าน	-/-/๒๕๓๒	๒๐๙	๔๒๙	๔๒๗	๘๕๖
๒	หมู่ที่ ๒ บ.สัมป่อย	-/-/๒๕๐๓	๑๖๔	๓๒๕	๓๔๕	๖๖๙
๓	หมู่ที่ ๓ บ.กุดคู	๑๕/๔/๒๕๕๐	๑๗๙	๔๐๕	๓๗๖	๗๘๑
๔	หมู่ที่ ๔ บ.หนองบัวน้อย	๓/๖/๒๕๔๑	๒๐๔	๓๕๓	๓๔๕	๖๙๘
๕	หมู่ที่ ๕ บ.โนนชาติ	๒๔/๖/๒๕๑๒	๒๐๕	๔๕๔	๔๑๒	๘๖๖

๖	หมู่ที่ ๖ บ.หนองเหิน	-/-/๒๕๓๒	๑๕๖	๓๔๖	๓๕๙	๗๐๕
๗	หมู่ที่ ๗ บ.สุขสำราญ	๒๗/๙/๒๕๒๗	๒๗๔	๕๕๕	๕๔๖	๓,๑๐๓
๘	หมู่ที่ ๘ บ.ทุ่งสว่าง	-/-/๒๕๒๙	๒๕๖	๕๓๐	๕๒๙	๑,๐๕๙
๙	หมู่ที่ ๙ บ.หนองบัวงาม	๒๐/๗/๒๕๓๒	๒๔๔	๔๖๑	๔๔๒	๙๐๓
๑๐	หมู่ที่ ๑๐ บ.ชมภูทอง	๓๓/๘/๒๕๓๘	๓๘๐	๓๘๘	๓๙๘	๗๘๖
๑๑	หมู่ที่ ๑๑ บ.ค่ายเมืองแสน	-	๓๘๗	๓๘๙	๓๖๗	๗๕๖
รวม			๒,๒๕๐	๔,๖๓๓	๔,๕๔๔	๙,๑๗๗

๓.๒ ช่วงอายุและจำนวนประชากร

	หญิง	ชาย	หมายเหตุ
จำนวนประชากรเยาวชน			อายุต่ำกว่า ๑๘ ปี
จำนวนประชากร			อายุ ๑๘ - ๖๐ ปี
จำนวนประชากรผู้สูงอายุ			อายุมากกว่า ๖๐ ปี
รวม	๔,๖๓๓	๔,๕๔๔	

๔. สภาพสังคม

๔.๑ การศึกษา

- โรงเรียน อนุบาล - ประถมศึกษาปีที่ ๖ จำนวน ๑ แห่ง
- โรงเรียนขยายโอกาสทางการศึกษา อนุบาล - มัธยมศึกษาปีที่ ๓ จำนวน ๓ แห่ง
- ศูนย์พัฒนาเด็ก จำนวน ๔ แห่ง

๔.๒ สาธารณสุข

- โรงพยาบาลส่งเสริมสุขภาพประจำตำบล จำนวน ๒ แห่ง

๑. ตั้งอยู่หมู่ที่ ๑ บ้านนาด่าน

๒. ตั้งอยู่หมู่ที่ ๔ บ้านหนองบัวน้อย

จากการสำรวจข้อมูลพื้นฐานพบว่า ประชาชนส่วนมากมีสุขภาพที่ดี มีการคัดกรองสุขภาพให้กับประชาชนกลุ่มเสี่ยง โรคที่มักเกิดแก่ประชากรในชุมชน เช่นกัน ได้แก่ โรคความดัน เบาหวาน โรคไข้เลือดออก มือ-ปาก-เท้าในเด็ก และโรคอื่นๆ อีกมาก มีสถิติเข้ารับการรักษาพยาบาล ปัญหาคือ ประชาชนบางรายไม่ยอมไปคัดกรองหรือตรวจสุขภาพประจำปี การแก้ไขปัญหาคือ เทศบาลและหน่วยงานสาธารณสุข โรงพยาบาล ได้จัดกิจกรรมร่วมมือกันรณรงค์ให้ชุมชนเห็นความสำคัญในเรื่องนี้ซึ่งก็ได้ผลในระดับหนึ่ง ประชาชนให้ความร่วมมือเป็นอย่างดี แต่ต้องเป็นการดำเนินการอย่างต่อเนื่องเป็นประจำทุกปี สำหรับเด็กแรกเกิด - ๖ ปี ผู้ปกครองสามารถเสี่ยงดูตรงตามเกณฑ์มาตรฐาน จากการสำรวจข้อมูลพื้นฐาน บางครัวเรือนไม่ได้กินอาหารที่ถูกสุขลักษณะ การใช้ยาเพื่อบำบัดอาการเจ็บป่วยที่ไม่เหมาะสม การออกกำลังกายยังไม่สม่ำเสมอ และประชากรส่วนมากไม่ได้รับการตรวจสุขภาพ ปัญหาเหล่านี้เทศบาลพยายามอย่างยิ่งที่จะแก้ไข โดยร่วมมือกับโรงพยาบาล สาธารณสุข จัดกิจกรรมเพื่อแก้ไขปัญหา

๔.๓ อาชญากรรม

เทศบาลไม่มีเหตุอาชญากรรมเกิดขึ้น จากการสำรวจข้อมูลพื้นฐานพบว่า ส่วนมากครัวเรือนมีการป้องกันอุบัติเหตุอย่างถูกวิธี มีความปลอดภัยในชีวิตและทรัพย์สิน วิธีการป้องกันปัญหาของเทศบาลที่สามารถดำเนินการได้ตามอำนาจหน้าที่และงบประมาณที่มีอยู่อย่างจำกัด คือการติดตั้งกล้องวงจรปิดในจุดที่เป็นที่สาธารณะ ติดตั้งสัญญาณไฟกระพริบทางร่วมทางแยก ติดตั้งกระจก้นตามทางโค้งหรือจุดอับ รวมทั้งได้ตั้งจุดตรวจ จุดสกัด จุดบริการ ในช่วงเทศกาลที่มีวันหยุดหลายวันเพื่ออำนวยความสะดวกให้กับประชาชน แต่ปัญหาที่พบเป็นประจำคือการทะเลาะวิวาทของกลุ่มวัยรุ่นโดยเฉพาะในสถานที่จัดงานดนตรี งานมหรสพ เป็นปัญหาที่ชุมชนได้รับผลกระทบเป็นอย่างมาก การแก้ไขปัญหาคือการแจ้งเตือนให้ผู้ปกครองดูแลบุตรหลานของตน ประชาสัมพันธ์ให้ทราบถึงผลกระทบ ผลเสียหาย และโทษที่ได้รับจากการเกิดเหตุทะเลาะวิวาท การขอความร่วมมือไปยังผู้นำ การขอกำสั่งจาก ตำรวจ ผู้นำ อปพร. เพื่อระงับเหตุไม่ให้เกิดความรุนแรง แต่จะไม่ให้เกิดขึ้นเลยยังเป็นปัญหาที่ปัจจุบันไม่สามารถที่จะแก้ไขได้ ทั้งที่มีการร่วมมือกันหลายฝ่าย เป็นเรื่องที่ทางเทศบาลจะต้องหาวิธีที่จะแก้ไขปัญหให้กับประชาชนต่อไปตามอำนาจหน้าที่ที่สามารถดำเนินการได้

๔.๔ ยาเสพติด

ปัญหายาเสพติดในชุมชนของเทศบาล จากการที่ทางสถานีตำรวจภูธรสุวรรณคูหาได้แจ้งให้กับเทศบาลทราบนั้นพบว่าในเขตเทศบาลมีผู้ที่ติดยาเสพติดและผู้ค้าแต่เมื่อเทียบกับพื้นที่อื่นถือว่าน้อย เหตุผลก็เนื่องมาจากว่าได้รับความร่วมมือกับทางผู้นำ ประชาชน หน่วยงานของเทศบาลที่ช่วยสอดส่องดูแลอยู่เป็นประจำ การแก้ไขปัญหของเทศบาลสามารถทำได้เฉพาะตามอำนาจหน้าที่เท่านั้น เช่น การณรงค์ การประชาสัมพันธ์ การแจ้งเบาะแส การฝึกอบรมให้ความรู้ ด้านนอกเหนือจากอำนาจหน้าที่ ก็เป็นเรื่องของอำเภอหรือตำรวจแล้วแต่กรณี ทั้งนี้ เทศบาลก็ได้ให้ความร่วมมือมาโดยตลอด

๔.๕ การสังคมสงเคราะห์

เทศบาลได้ดำเนินการด้านสังคมสงเคราะห์ ดังนี้

๑. ดำเนินการจ่ายเบี้ยยังชีพให้กับผู้สูงอายุ ผู้พิการ และผู้ป่วยเอดส์
๒. รับลงทะเบียนและประสานโครงการเงินอุดหนุนเพื่อการเลี้ยงดูเด็กแรกเกิด
๓. ประสานการทำบัตรผู้พิการ
๔. ตั้งโครงการการจ้างนักเรียน/นักศึกษาทำงานช่วงปิดภาคเรียน

๕. ระบบบริการพื้นฐาน

๕.๑ การคมนาคมขนส่ง

เส้นทางคมนาคมผ่านหลายสาย เนื่องจากเป็นตำบลทางเข้าของอำเภอและเป็นเส้นทางผ่านของรถโดยสารสายสุวรรณคูหา-หนองบัวลำภู สายสุวรรณคูหา-อุดรธานี และสายหนองบัวลำภู-หนองคาย เส้นทางคมนาคมติดต่อระหว่างหมู่บ้านที่เป็นทางหลักเป็นถนนลาดยางเชื่อมต่อ ๕ ชุมชนที่เป็นเส้นทางรองเป็นถนนคอนกรีตเสริมเหล็กและลูกรัง

๕.๒ การไฟฟ้า

การขยายเขตไฟฟ้า ปัจจุบันมีไฟฟ้าใช้ทุกครัวเรือน คิดเป็น ๑๐๐ เปอร์เซ็นต์ ปัญหาคือไฟฟ้าส่องสว่างทางหรือที่สาธารณะยังไม่สามารถดำเนินการครอบคลุมพื้นที่ได้ทั้งหมด เนื่องจากพื้นที่ที่มีความต้องการให้ติดตั้งไฟฟ้าส่องสว่างนั้นยังไม่เป็นที่สาธารณะ เทศบาลจึงไม่สามารถดำเนินการได้เช่นเดียวกับการแก้ปัญหาคือ ประสานความร่วมมือกันในหลายๆ ฝ่าย เพื่อที่จะทำความเข้าใจกับประชาชนในพื้นที่ และ

วิธีการที่จะดำเนินการแก้ไขอย่างไร ทั้งนี้ เทศบาลก็ได้ตั้งงบประมาณในส่วนนี้ไว้แล้ว และได้แจ้งประชาสัมพันธ์ให้ประชาชนได้รับทราบถึงเหตุผลเพื่อที่จะได้ช่วยกันแก้ไขปัญหาให้กับชุมชน ปัจจุบันในเขตเทศบาลมีไฟฟ้าใช้ ดังนี้

- (๑) จำนวนครัวเรือนที่ใช้ไฟฟ้า ๒,๒๒๐ หลังคาเรือน
- (๒) ไฟฟ้าสาธารณะ จำนวน ๒๒๐ จุด ครอบคลุมถนนทุกสายในเขตเทศบาล

๕.๓ การประปา

การประปา ปัจจุบันเทศบาลมีกิจการประปาเป็นของเทศบาลจำนวน ๔ หมู่บ้าน ได้แก่ บ้านหนองบัวน้อย หมู่ที่ ๔, บ้านหนองบัวงาม หมู่ที่ ๔, บ้านโนนชาติ หมู่ที่ ๕ และบ้านหนองเหิน หมู่ที่ ๖ สามารถให้บริการได้ครอบคลุมทุกหลังคาเรือน คิดเป็น ๑๐๐ เปอร์เซ็นต์ และมีน้ำใช้ตลอดทั้งปี ปัญหาคือ มีข้อร้องเรียนเรื่องน้ำประปาขุ่นบ่อยครั้ง สาเหตุเนื่องจากเป็นท่อประปาเก่าเกิดการตกตะกอนของน้ำ และสามารถแก้ไขปัญหาดังกล่าวแล้วด้วยการปรับปรุงระบบประปาใหม่ทั้งระบบ ปัจจุบันเทศบาลยังไม่ประสบปัญหาการขาดแคลนน้ำสามารถที่จะจัดหาน้ำดิบสำหรับผลิตประปาให้ชุมชนได้ การแก้ปัญหาคือ การลงพื้นที่ดำเนินการแก้ไขตามจุดที่เกิดปัญหาในทันที การพิจารณาโครงการต่างๆ ที่ไม่สามารถดำเนินการได้นั้น เช่น โครงการก่อสร้างก่อสร้างระบบประปา ฯลฯ เทศบาลก็นำบรรจุในแผนพัฒนาสามปีเพื่อที่จะพิจารณาดำเนินการในปีต่อไป เมื่อมีงบประมาณและความจำเป็นก็สามารถดำเนินการได้ต่อเนื่อง เพื่อตอบสนองต่อความต้องการของประชาชนต่อไป ปัจจุบันประชาชนมีประปาใช้ครบทุกหลังคาเรือน แหล่งน้ำที่ใช้ในการผลิตประปาคือแหล่งน้ำใต้ดินทั้งหมด

๕.๔ โทรศัพท์

- | | | |
|--|----------|-----------|
| (๑) จำนวนโทรศัพท์สาธารณะในเขตพื้นที่ | จำนวน ๑๑ | หมายเลข |
| (๒) จำนวนโทรศัพท์ส่วนบุคคล | จำนวน ๕๕ | หมายเลข |
| (๓) จำนวนชุมสายโทรศัพท์(เครือข่าย)จำนวน | จำนวน ๓ | เครือข่าย |
| (๔) ที่ทำการไปรษณีย์โทรเลข(เอกชน) | จำนวน ๑ | แห่ง |
| (๕) หอกระจายข่าวในพื้นที่ให้บริการได้ครอบคลุมร้อยละ ๑๐๐ ของพื้นที่เทศบาล | | |

๕.๕ ไปรษณีย์หรือการสื่อสารหรือการขนส่ง และวัสดุ ครุภัณฑ์

- (๑) มีไปรษณีย์ (เอกชน) จำนวน ๑ แห่ง ให้บริการ เวลา ๐๘.๐๐ - ๑๖.๐๐ น. ในวันจันทร์ - เสาร์ (วันเสาร์ครึ่งวัน) หยุดวันอาทิตย์

๕.๖ เส้นทางคมนาคม

ในเขตเทศบาลมีเส้นทางคมนาคมในพื้นที่เทศบาลที่เป็นถนนคอนกรีตเสริมเหล็ก ร้อยละ ๗๐ เป้าหมายคือต้องการให้ได้มากกว่านี้หรือร้อยละ ๑๐๐ โดยผู้บริหารมีนโยบายที่จะดำเนินการก่อสร้างถนนคอนกรีตเสริมเหล็กทุกสาย ปัญหาคือ เทศบาลไม่สามารถดำเนินการได้เนื่องจากพื้นที่ยังไม่เป็นที่สาธารณะ จะดำเนินการได้ก็ต่อเมื่อต้องเป็นที่สาธารณะ

๖. ระบบเศรษฐกิจ

๖.๑ การเกษตร

ประชากรในเขตเทศบาล ร้อยละ ๗๐ ประกอบอาชีพเกษตรกรรม ผลผลิตทางการเกษตรที่สำคัญ ได้แก่ ข้าว มันสำปะหลัง อ้อย ดังนี้

- อาชีพเกษตรกรรม	ร้อยละ	๗๐	ของจำนวนประชากรทั้งหมด
- อาชีพเลี้ยงสัตว์	ร้อยละ	๓๓	ของจำนวนประชากรทั้งหมด
- อาชีพรับจ้าง	ร้อยละ	๘	ของจำนวนประชากรทั้งหมด
- อาชีพค้าขาย	ร้อยละ	๙	ของจำนวนประชากรทั้งหมด

๖.๒ การประมง

เป็นการประกอบการในลักษณะเลี้ยงในครัวเรือนเป็นอาชีพหลักและอาชีพเสริม เช่น การเลี้ยงปลา เลี้ยงกบ จำนวนสัตว์ในพื้นที่โดยประมาณ

๖.๓ การปศุสัตว์

- เป็นการประกอบการในลักษณะเลี้ยงในครัวเรือนเป็นอาชีพหลักและอาชีพเสริม เช่น การเลี้ยงไก่ เป็ด โค สุกร กระบือ จำนวนสัตว์ในพื้นที่โดยประมาณ ดังนี้

โค ๑,๔๗๕ ตัว กระบือ ๓๗๒ ตัว สุกร ๕๒๑ ตัว เป็ด,ไก่ ๓,๓๔๙ ตัว

๖.๔ การบริการ

โรงแรม	-	แห่ง
ร้านอาหาร	๔	แห่ง
โรงพยาบาล	-	แห่ง
สถานีขนส่ง	-	แห่ง (ท่ารถ ๓ แห่ง)
ร้านเกมส์	๒	แห่ง

๖.๕ การท่องเที่ยว

ในเขตเทศบาลไม่มีแหล่งท่องเที่ยว แต่ได้ส่งเสริมการท่องเที่ยวให้เกิดขึ้นในชุมชน เช่น การจัดงานประเพณีต่างๆ การจัดสร้างสวนสาธารณะสำหรับใช้พักผ่อนหย่อนใจ

๖.๖ อุตสาหกรรม

- จำนวนกิจการอุตสาหกรรมขนาดเล็ก (โรงสีขนาดเล็ก) จำนวน ๑๓ แห่ง (มีพนักงานต่ำกว่า ๑๐ คน หรือมีทรัพย์สินถาวรที่เกิน ๑ ล้านบาท)

๖.๗ การพาณิชย์และกลุ่มอาชีพ

การพาณิชย์

ธนาคาร (ตู้ เอทีเอ็ม)	๒	แห่ง	สถานีบริการน้ำมัน	๓	แห่ง
บริษัท	-	แห่ง	ศูนย์การค้า/ห้างสรรพสินค้า	-	แห่ง
ห้างหุ้นส่วนจำกัด	-	แห่ง	ตลาดสด	-	แห่ง
ร้านค้าต่างๆ	๔๗	แห่ง	โรงฆ่าสัตว์	-	แห่ง
ซูเปอร์มาเก็ต	-	แห่ง			

กลุ่มอาชีพ

มีกลุ่มอาชีพ จำนวน ๒ กลุ่ม

๑. กลุ่มเศรษฐกิจพอเพียง หมู่ที่ ๖

๒. กลุ่มแปรรูปทางการเกษตร หมู่ที่ ๗

๒.๘ แรงงาน

จากการสำรวจข้อมูลพื้นฐานพบว่า ประชากรที่มีอายุ ๑๕ - ๖๐ ปี อยู่ในกำลังแรงงาน ร้อยละ ๙๕ เมื่อเทียบกับอัตราส่วนกับจังหวัด ร้อยละ ๗๓.๙๙ ซึ่งสูงกว่ามาก แต่ค่าแรงในพื้นที่ต่ำกว่าระดับจังหวัด โดยเฉพาะแรงงานด้านการเกษตร ประชากรอายุระหว่าง ๒๕ - ๕๐ ปี บางส่วน ไปรับจ้างทำงานนอกพื้นที่ รวมทั้งแรงงานที่ไปทำงานต่างประเทศ ปัญหาที่พบคือ ประชากรต้องไปทำงานนอกพื้นที่ในเมืองที่มีโรงงานอุตสาหกรรม บริษัท ห้างร้านใหญ่ๆ เพราะในพื้นที่ไม่มีโรงงานอุตสาหกรรมที่มีการจ้างแรงงานเยอะ เพราะพื้นที่ส่วนมากเป็นที่อยู่อาศัย ปัญหานี้ยังไม่สามารถแก้ไขได้

๗. ศาสนา ประเพณี วัฒนธรรม

๗.๑ การนับถือศาสนา

ภายในเขตเทศบาลตำบลนาตาล ประชาชนส่วนใหญ่นับถือศาสนาพุทธร้อยละ ๑๐๐

วัด	จำนวน ๗ แห่ง
สำนักสงฆ์	จำนวน ๕ แห่ง

๗.๒ ประเพณีและงานประจำปี

- ประเพณีวันขึ้นปีใหม่ (มกราคม)
- ประเพณีบุญข้าวจี่ (กุมภาพันธ์)
- ประเพณีบุญเดือนสาม (กุมภาพันธ์)
- ประเพณีบุญมหาชาติ (มีนาคม)
- ประเพณีสงกรานต์ (เมษายน)
- ประเพณีบุญบั้งไฟ (พฤษภาคม)
- ประเพณีวันเข้าพรรษา (กรกฎาคม)
- ประเพณีวันออกพรรษา (ตุลาคม)
- ประเพณีลอยกระทง (พฤศจิกายน)

๗.๓ ภูมิปัญญาท้องถิ่น ภาษาถิ่น

ภูมิปัญญาท้องถิ่น ประชาชนในเขตเทศบาลได้อนุรักษ์ภูมิปัญญาท้องถิ่น ได้แก่ วิธีการทำเครื่องจักรใช้สำหรับในครัวเรือน วิธีการเลี้ยงไหมและการทอผ้าไหม วิธีการทอเสื่อจากต้นกก และวิธีการจับปลาธรรมชาติ

ภาษาถิ่น ส่วนมากร้อยละ ๙๙ % พูดภาษาอีสาน

๗.๔ สินค้าพื้นเมืองและของที่ระลึก

ประชาชนในเขตเทศบาลได้ผลิตของใช้พื้นเมืองขึ้นใช้ในครัวเรือนและเหลือเอาไว้จำหน่ายบ้าง ได้แก่ เสื่อที่ทอจากต้นกก ผ้าที่ทอจากผ้าฝ้ายและผ้าไหม เครื่องจักรสานที่ทำจากไม้ไผ่

๘. ทรัพยากรธรรมชาติ

๘.๑ น้ำ ที่ใช้ในการอุปโภค-บริโภค เป็นน้ำที่ได้จากน้ำฝน และน้ำดิบจากแหล่งน้ำธรรมชาติที่เป็นน้ำใต้ดินซึ่งจะต้องนำมาผ่านกระบวนการของระบบประปา

๘.๒ ป่าไม้ ในเขตเทศบาลมีป่าไม้โดยรอบเนื่องจากตำบลนาด่านตั้งอยู่ในพื้นที่ป่าสงวนแห่งชาติ (ป่าแก่งลอย - นากลาง) พื้นที่ทั้งหมด ๔๖,๘๗๕ ไร่ พื้นที่ป่าไม้และภูเขาประมาณ ๓๔,๒๕๐ ไร่ คิดเป็นร้อยละ ๓๐.๔๐ ของพื้นที่ และไม้ยืนต้นที่ประชาชนปลูกและอื่นๆ อีกประมาณ ๕,๐๐๐ ไร่ คิดเป็นร้อยละ ๓๐.๖๗ ของพื้นที่ทั้งหมด

๘.๓ ภูเขา ในเขตเทศบาลตั้งอยู่ตามแนวเทือกเขาภูพานซึ่งเป็นแนวเขตติดต่อระหว่างจังหวัดหนองบัวลำภูและจังหวัดอุดรธานี

๘.๔ คุณภาพของทรัพยากรธรรมชาติ

ในพื้นที่ของเทศบาลส่วนมากเป็นพื้นที่สำหรับเพาะปลูก ที่อยู่อาศัย ร้านค้า สถานประกอบการ ตามลำดับ และมีพื้นที่เพียงเล็กน้อยที่เป็นพื้นที่สาธารณะ ทรัพยากรธรรมชาติในพื้นที่ ก็ได้แก่ ดิน น้ำ ต้นไม้ อากาศที่ไม่มีมลพิษ น้ำในการเกษตรก็ต้องรอฤดูฝน มีแหล่งน้ำใช้ในการเกษตรไม่เพียงพอ ปัญหาคือยังไม่สามารถหาแหล่งน้ำสำหรับการเกษตรได้เพิ่มขึ้น เพราะพื้นที่ส่วนมากเป็นของประชาชน เอกชน ปัญหาด้านขยะ เมื่อชุมชนแออัดขยะก็มากขึ้น การแก้ไขปัญหา เทศบาลได้จัดทำโครงการเพื่อแก้ปัญหาให้กับประชาชนและเป็นไปตามความต้องการของประชาชน เช่น โครงการจัดหาดังขยะรองรับขยะให้ครอบคลุมทั้งพื้นที่ โครงการปลูกต้นไม้ในวันสำคัญต่างๆ ในพื้นที่ของตนเองและที่สาธารณะรวมทั้งปรับปรุงสภาพภูมิทัศน์ของเมืองให้ร่มรื่นสวยงาม ให้เป็นเมืองน่าอยู่ เป็นที่พักผ่อนหย่อนใจของประชาชน ฯลฯ

๙. อื่นๆ

๙.๑ สรุปผลการสำรวจข้อมูลพื้นฐานในเขตเทศบาล ประจำปีงบประมาณ พ.ศ. ๒๕๕๔

ตามที่เทศบาลตำบลนาด่าน ได้ดำเนินโครงการสำรวจข้อมูลพื้นฐานในเขตเทศบาลตำบลบ้านนาด่าน ประจำปีงบประมาณ พ.ศ. ๒๕๕๔ เพื่อนำผลการสำรวจมาพิจารณาแก้ไขปัญหาที่เกิดขึ้นให้แก่ชุมชน ผลการสำรวจพบว่าประชาชนในเขตเทศบาลนั้น ไม่ผ่านเกณฑ์การสำรวจ ดังนี้

๑) ประชาชนกรอายุตั้งแต่ ๓๕ ขึ้นไป ไม่ได้ตรวจสุขภาพประจำปี จำนวน ๒๙๑

คน

๒) ประชากรที่สูบบุหรี่ จำนวน ๓๐๐ คน

๓) ประชากรที่ดื่มสุรา จำนวน ๑๗๓ คน

๔) คริวเรือนมีรายได้เฉลี่ยต่อปีต่ำกว่า ๓๐,๐๐๐ บาท จำนวน ๔ คริวเรือน

ผลการสำรวจดังกล่าว ถือว่าเป็นปัญหาเร่งด่วนที่จะต้องแก้ไข

การแก้ไขปัญหา

๑) ส่งเสริม สนับสนุนให้ประชาชนสนใจในสุขภาพมากขึ้น โดยการจัดโครงการ/กิจกรรมต่างๆ ให้เห็นถึงผลดีของการรักษาสุขภาพ

๒) รณรงค์ ส่งเสริม จัดโครงการ/กิจกรรมงดสูบบุหรี่ - ดื่มสุรา ลด ละ เลิก เพื่อให้ประชาชนเกิดความตระหนักถึงโทษของการสูบบุหรี่ - ดื่มสุรา

๓) ส่งเสริมการประกอบอาชีพต่างๆ ให้กับประชาชน เพื่อเพิ่มรายได้ แก้ไขปัญหาความยากจนในชุมชน

๔.๒ การแก้ไข้ปัญหา

๑) สร้างความเข้มแข็งให้กับชุมชน โดยร่วมมือกับทุกภาคส่วน ไม่ว่าจะเป็น อำเภอ ตำรวจ โรงพยาบาล สาธารณสุข ผู้นำชุมชน ร่วมทำกิจกรรมต่างๆ กับชุมชน ให้ประชาชนเกิดความไว้วางใจ และได้รับความคุ้มครองทางสังคม มีความเป็นกลาง รับทราบปัญหาและเร่งแก้ไข

๒) อำนวยความสะดวก ประสานงาน ให้ประชาชนมีโอกาสเข้าถึงแหล่งเงินทุน

๓) ร่วมมือกับอำเภอ เกษตรอำเภอ ส่งเสริมให้ประชาชนมีความรู้ในการใช้ประโยชน์จาก ดินและน้ำให้เหมาะสมกับพื้นที่ของชุมชน เพื่อพลิกวิกฤตให้เป็นโอกาส

๔) ร่วมมือกับโรงพยาบาลส่งเสริมสุขภาพตำบล โรงเรียน ส่งเสริม รณรงค์ ป้องกัน สุขภาพและอนามัยของประชาชน ส่งเสริม จัดกิจกรรมการศึกษาในชุมชน

๕) ส่งเสริม สนับสนุน ด้านการศึกษา จัดกิจกรรมให้ความรู้ต่างๆ

ส่วนที่ ๒

ยุทธศาสตร์การพัฒนากองกรณ์ปกครองส่วนท้องถิ่น

๑. ความสัมพันธ์ระหว่างแผนพัฒนาระดับมหภาค

๑.๑ แผนยุทธศาสตร์ชาติ ๒๐ ปี (พ.ศ. ๒๕๖๑ - ๒๕๘๐)

โดยที่รัฐธรรมนูญแห่งราชอาณาจักรไทย มาตรา ๖๕ กำหนดให้รัฐพึงจัดให้มียุทธศาสตร์ชาติเป็นเป้าหมายการพัฒนาประเทศอย่างยั่งยืน ตามหลักธรรมาภิบาลเพื่อใช้เป็นกรอบในการจัดทำแผนต่างๆให้สอดคล้องและบูรณาการกันเพื่อให้เกิดเป็นพลังผลักดันร่วมกันไปสู่เป้าหมายดังกล่าว โดยให้เป็นไปตามที่กำหนดในกฎหมายว่าด้วยการจัดทำยุทธศาสตร์ชาติ และต่อมาได้มีการตราพระราชบัญญัติการจัดทำยุทธศาสตร์ชาติ พ.ศ. ๒๕๖๐ มีผลบังคับใช้เมื่อวันที่ ๓ สิงหาคม ๒๕๖๐ โดยกำหนดให้มีการแต่งตั้งคณะกรรมการยุทธศาสตร์ชาติ เพื่อรับผิดชอบในการจัดทำร่างยุทธศาสตร์ชาติ กำหนดวิธีการการมีส่วนร่วมของประชาชนในการจัดทำร่างยุทธศาสตร์ชาติ ในการติดตาม การตรวจสอบ และการประเมินผล รวมทั้งกำหนดมาตรการส่งเสริมและสนับสนุนให้ประชาชนทุกภาคส่วนดำเนินการให้สอดคล้องกับยุทธศาสตร์ชาติ

เพื่อให้เป็นไปตามที่กำหนดในพระราชบัญญัติการจัดทำ ยุทธศาสตร์ชาติ พ.ศ. ๒๕๖๐ คณะกรรมการยุทธศาสตร์ชาติได้แต่งตั้งคณะกรรมการจัดทำยุทธศาสตร์ชาติด้านต่างๆ รวม ๖ คณะอันประกอบด้วย คณะกรรมการจัดทำยุทธศาสตร์ชาติด้านความมั่นคง คณะกรรมการจัดทำยุทธศาสตร์ชาติด้านการสร้างความสามารถในการแข่งขัน คณะกรรมการจัดทำยุทธศาสตร์ชาติด้านการพัฒนาและเสริมสร้างศักยภาพทรัพยากรมนุษย์ คณะกรรมการจัดทำยุทธศาสตร์ชาติด้านการสร้างโอกาสและความเสมอภาคทางสังคม คณะกรรมการจัดทำยุทธศาสตร์ชาติด้านการสร้างการเติบโตบนคุณภาพชีวิตที่เป็นมิตรต่อสิ่งแวดล้อม และคณะกรรมการจัดทำยุทธศาสตร์ชาติด้านการปรับสมดุลและพัฒนาระบบการบริหารจัดการภาครัฐ เพื่อรับผิดชอบในการดำเนินการจัดทำร่างยุทธศาสตร์ชาติให้เป็นไปตามหลักเกณฑ์ วิธีการ และเงื่อนไขที่กำหนด ตลอดจนได้จัดให้มีการรับฟังความคิดเห็นของประชาชนและหน่วยงานของรัฐที่เกี่ยวข้องอย่างกว้างขวางเพื่อประกอบการพิจารณาจัดทำร่างยุทธศาสตร์ชาติตามที่กฎหมายกำหนดแล้ว

ยุทธศาสตร์ชาติ ๒๐ ปี (พ.ศ. ๒๕๖๑-๒๕๘๐) เป็นยุทธศาสตร์ชาติฉบับแรกของประเทศไทยตามรัฐธรรมนูญแห่งราชอาณาจักรไทย ซึ่งจะต้องนำไปสู่การปฏิบัติเพื่อให้ประเทศไทยบรรลุวิสัยทัศน์ "ประเทศไทยมีความมั่นคง มั่งคั่ง ยั่งยืน เป็นประเทศพัฒนาแล้ว ด้วยการพัฒนาตามหลักปรัชญาของเศรษฐกิจพอเพียง" ภายในช่วงเวลาดังกล่าว เพื่อความสุขของคนไทยทุกคน

สถานการณ์ แนวโน้ม วิสัยทัศน์ และเป้าหมายในการพัฒนาประเทศ

๑. บทนำ

การพัฒนาประเทศไทยนับตั้งแต่แผนพัฒนาเศรษฐกิจและสังคมแห่งชาติ ฉบับที่ ๑ เป็นต้นมาได้ส่งผลให้ประเทศมีการพัฒนาในทุกมิติ ทั้งในด้านเศรษฐกิจที่ประเทศไทยได้รับการยกระดับเป็นประเทศในกลุ่มบนของกลุ่มประเทศระดับรายได้ปานกลาง ในด้านสังคมที่มีการพัฒนาคุณภาพชีวิตของประชาชนส่งผลให้ประเทศไทยหลุดพ้นจากการเป็นประเทศยากจน และในด้านสิ่งแวดล้อมที่ประเทศไทยมีข้อได้เปรียบในความหลากหลายเชิงนิเวศ อย่างไรก็ตาม ประเทศไทยยังมีความท้าทายต่อการพัฒนาที่สำคัญ อาทิ อัตราการขยายตัวทางเศรษฐกิจในปี ๒๕๖๐ ที่ร้อยละ ๓.๙ ถือว่าอยู่ในระดับต่ำกว่าศักยภาพ เมื่อเทียบกับร้อยละ ๖.๐ ต่อปีในช่วงเวลาเกือบ ๖ ทศวรรษที่ผ่านมา โดยมีสาเหตุหลักจากการชะลอตัวของการลงทุนภายในประเทศและสถานการณ์เศรษฐกิจโลกที่ยังไม่ฟื้นตัวได้เต็มที่โครงสร้างเศรษฐกิจไทยที่ยังไม่สามารถขับเคลื่อนด้วยนวัตกรรมได้อย่างเต็มประสิทธิภาพภาคบริการและภาคเกษตรมีผลิตภาพการผลิตในระดับต่ำ ขาดการนำเทคโนโลยีเข้ามาเพิ่ม

ประสิทธิภาพในการผลิต ประกอบกับแรงงานไทยยังมีปัญหาเรื่องคุณภาพและสมรรถนะที่ไม่สอดคล้องกับความต้องการในการขับเคลื่อนการพัฒนาของประเทศ

นอกจากนั้น ศักยภาพและคุณภาพของประชากรไทยทุกช่วงวัยยังคงเป็นปัจจัยท้าทายสำคัญต่อการพัฒนาประเทศ แม้ว่าการเข้าถึงระบบบริการสาธารณสุข การศึกษา บริการสาธารณสุข โครงสร้างพื้นฐานต่างๆ และการคุ้มครองทางสังคมอื่น ๆ ของคนไทยมีความครอบคลุมเพิ่มมากขึ้น แต่ยังคงมีปัญหาคือคุณภาพการให้บริการที่มีมาตรฐานแตกต่างกันระหว่างพื้นที่ ซึ่งเป็นหนึ่งในสาเหตุหลักที่ทำให้ประเทศไทยยังคงมีปัญหาค่าความเหลื่อมล้ำในหลายมิติ ขณะที่ปัญหาด้านความยากจนยังคงเป็นประเด็นท้าทายในการยกระดับการพัฒนาประเทศให้ประชาชนมีรายได้สูงขึ้นและแก้ปัญหาความเหลื่อมล้ำอย่างยั่งยืน ขณะเดียวกันการวางกลยุทธ์ระยะยาวในการฟื้นฟู การใช้ และการรักษาทรัพยากรอย่างบูรณาการเพื่อการพัฒนาประเทศที่ผ่านมายังขาดความชัดเจน ส่งผลให้ทรัพยากรธรรมชาติและสิ่งแวดล้อมของประเทศยังมีปัญหาการใช้อย่างสิ้นเปลืองและเสื่อมโทรมลงอย่างรวดเร็ว

ทั้งนี้ ปัญหาดังกล่าวข้างต้นมีสาเหตุส่วนหนึ่งมาจากประสิทธิภาพการบริหารจัดการภาครัฐ การพัฒนาประเทศขาดความต่อเนื่องและความยืดหยุ่นในการตอบสนองต่อความต้องการและปัญหาของประชาชน ขณะที่ความมั่นคงภายในประเทศยังมีหลายประเด็นที่ต้องเสริมสร้างให้เกิดความเข้มแข็ง ลดความขัดแย้งทางความคิดและอุดมการณ์ที่มีรากฐานมาจากความเหลื่อมล้ำ ความไม่เสมอภาค การขาดความเชื่อมั่นในกระบวนการยุติธรรม และปัญหาการขาดเสถียรภาพทางการเมืองตลอดจนส่งเสริมคนในชาติให้ยึดมั่นสถาบันหลักเป็นศูนย์กลางจิตใจให้เกิดความรักและความสามัคคี

ในขณะเดียวกัน การเปลี่ยนแปลงโครงสร้างประชากรที่มีสัดส่วนประชากรวัยแรงงานและวัยเด็กที่ลดลงและประชากรสูงอายุที่เพิ่มขึ้นอย่างต่อเนื่อง จะเป็นปัจจัยเสี่ยงสำคัญที่จะทำให้การพัฒนาประเทศในมิติต่าง ๆ มีความท้าทายมากขึ้น ทั้งในส่วนของเสถียรภาพทางการเงินการคลังของประเทศในการจัดสวัสดิการเพื่อดูแลผู้สูงอายุที่เพิ่มสูงขึ้น การลงทุนและการออม การเจริญเติบโตทางเศรษฐกิจของประเทศ ความมั่นคงทางสังคม การบริหารจัดการทรัพยากรธรรมชาติอย่างยั่งยืนซึ่งจะเป็นประเด็นท้าทายต่อการขับเคลื่อนประเทศไปสู่การเป็นประเทศพัฒนาแล้ว

๒. ปัจจัยและแนวโน้มที่คาดว่าจะส่งผลต่อการพัฒนาประเทศ

แม้ว่าประเทศไทยจะมีตำแหน่งที่ตั้งที่สามารถเป็นศูนย์กลางในการเชื่อมโยงในภูมิภาค และเป็นประตูสู่เอเชีย แต่การที่มีอาณาเขตติดกับประเทศเพื่อนบ้านหลายประเทศ ทำให้ปัญหาด้านเขตแดนกับประเทศเพื่อนบ้านยังคงเป็นความท้าทายด้านความมั่นคงในอนาคต นอกจากนี้ ประเทศไทยยังคงต้องให้ความสำคัญกับปัญหาด้านความมั่นคงอื่น ๆ ที่มีความซับซ้อน ละเอียดอ่อน และมีความเชื่อมโยงกันหลายมิติ ที่อาจเป็นประเด็นท้าทายต่อการสร้างบรรยากาศความไว้วางใจระหว่างรัฐกับประชาชนและระหว่างประชาชนกับประชาชน ซึ่งรวมถึงการสร้างสามัคคีของคนในชาติที่จะนำไปสู่การแก้ปัญหาความขัดแย้งระหว่างกลุ่มประชากรไทยที่มีแนวคิดและความเชื่อที่แตกต่างกันอย่างยั่งยืนนอกจากนี้ การขยายอิทธิพลและการเพิ่มบทบาทของประเทศมหาอำนาจ ที่อาจก่อให้เกิดการเปลี่ยนแปลงไปสู่ระบบหลายขั้วอำนาจ หรือเกิดการย้ายขั้วอำนาจทางเศรษฐกิจ ซึ่งอาจส่งผลกระทบต่อเสถียรภาพทางเศรษฐกิจของประเทศในอนาคต ขณะที่องค์กรที่ไม่ใช่รัฐ อาทิ องค์กรระหว่างประเทศ และบริษัทข้ามชาติ จะมีบทบาทมากขึ้นในการกำหนดกฎ ระเบียบ ทิศทางความสัมพันธ์และมาตรฐานสากลต่างๆ ทั้งในด้านความมั่นคง และเศรษฐกิจ รวมทั้งการรวมกลุ่มเศรษฐกิจและการเปิดเสรีในภูมิภาคที่นำไปสู่ความเชื่อมโยงในทุกกระบวน อาจก่อให้เกิดความเสี่ยงด้านอาชญากรรมข้ามชาติและเศรษฐกิจนอกระบบ รวมทั้งปัญหาเสถียรภาพการค้ามนุษย์ และการลักลอบเข้าเมือง

ในทางกลับกัน ความเปลี่ยนแปลงจากโลกาภิวัตน์และความก้าวหน้าทางวิทยาศาสตร์และเทคโนโลยีที่ได้รับการพัฒนาอย่างก้าวกระโดดจะก่อให้เกิดนวัตกรรมอย่างพลิกผัน อาทิ เทคโนโลยีปัญญาประดิษฐ์ อินเทอร์เน็ตในทุกสิ่ง การวิเคราะห์ข้อมูลขนาดใหญ่ ฟันยนต์และโดรน เทคโนโลยีพันธุกรรมสมัยใหม่ และเทคโนโลยี

ทางการเงิน ซึ่งตัวอย่างแนวโน้มการพัฒนาเทคโนโลยีอย่างก้าวกระโดดเหล่านี้ คาดว่าจะเป็นปัจจัยสนับสนุนหลักที่ช่วยทำให้เศรษฐกิจโลกและเศรษฐกิจไทยมีแนวโน้มที่จะกลับมายาวตัวได้เข้มแข็งขึ้น แนวโน้มสำคัญที่จำเป็นต้องมีการติดตามอย่างใกล้ชิด อาทิการรวมกลุ่มทางการค้าและการลงทุนที่จะมีความหลากหลายเพิ่มมากขึ้น การแข่งขันที่คาดว่าจะรุนแรงขึ้นในการเพิ่มผลิตภาพและสร้างความหลากหลายของสินค้าและบริการที่ตอบโจทย์รูปแบบชีวิตใหม่ ๆ

นอกจากนั้น ประเทศไทยคาดว่าจะเข้าสู่การเป็นสังคมสูงวัยระดับสุดยอดในปี ๒๕๓๔ จะก่อให้เกิดโอกาสใหม่ ๆ ในการตอบสนองความต้องการของกลุ่มผู้บริโภคนสูงอายุที่จะมีสัดส่วนเพิ่มขึ้นอย่างต่อเนื่อง รวมทั้งการคาดการณ์ว่าครอบครัวไทยจะมีขนาดเล็กลงและมีรูปแบบที่หลากหลายมากขึ้นประชากรในประเทศไทยจะมีช่วงอายุที่แตกต่างกันและจะมีกลุ่มคนช่วงอายุใหม่ ๆ เพิ่มขึ้น ซึ่งจะส่งผลกระทบต่อทัศนคติและพฤติกรรมที่แตกต่างกัน ดังนั้น การเตรียมความพร้อมของประชากรให้มีคุณภาพและการนำเทคโนโลยีที่เหมาะสมมาใช้ในการผลิตและบริการของประเทศจะเป็นความท้าทายสำคัญในระยะต่อไป

ในขณะเดียวกัน โครงสร้างประชากรที่เข้าสู่สังคมสูงวัย อาจทำให้เกิดความต้องการแรงงานต่างชาติเพิ่มมากขึ้นเพื่อทดแทนจำนวนแรงงานไทยที่ลดลง ซึ่งปัจจัยด้านการเปิดเสรีในภูมิภาคและความก้าวหน้าของการพัฒนาระบบคมนาคมขนส่งในภูมิภาคจะทำให้การเคลื่อนย้ายแรงงานและการย้ายถิ่นมีความสะดวกมากขึ้น และเป็นปัจจัยสำคัญที่จะทำให้เกิดการเคลื่อนย้ายประชากรเข้าออกประเทศเพิ่มมากขึ้น โดยเฉพาะในกลุ่มประชากรที่มีศักยภาพซึ่งมีแนวโน้มในการเคลื่อนย้ายไปเรียนหรือทำงานในทั่วทุกมุมโลกสูงขึ้น ทั้งนี้ การย้ายถิ่นส่วนใหญ่มีวัตถุประสงค์เพื่อแสวงหาโอกาสทางเศรษฐกิจที่ดีขึ้น จึงอาจจะเป็นไปได้ที่ประเทศไทยจะยังคงเป็นประเทศผู้รับของประชากรจากประเทศเพื่อนบ้านขณะที่ประชากรไทยโดยเฉพาะแรงงานทักษะอาจมีแรงจูงใจในการย้ายถิ่นไปยังประเทศที่มีระดับการพัฒนาที่ดีกว่า อาจทำให้การแย่งชิงแรงงานมีความรุนแรงมากขึ้น ซึ่งจะยิ่งทำให้เกิดความเสี่ยงต่อการเจริญเติบโตทางเศรษฐกิจและการเปลี่ยนแปลงของบริบทสังคมไทย

นอกจากนี้ ผลกระทบจากการเปลี่ยนแปลงสภาพภูมิอากาศคาดว่าจะมีความรุนแรงมากขึ้นทั้งในเชิงความผันผวน ความถี่ และขอบเขตที่กว้างขวางมากขึ้น ซึ่งจะสร้างความเสียหายต่อชีวิตและทรัพย์สิน ระบบโครงสร้างพื้นฐานที่จำเป็น ตลอดจนระบบผลิตทางการเกษตรที่สัมพันธ์ต่อเนื่องกับความมั่นคงด้านอาหารและน้ำ ขณะที่ระบบนิเวศต่างๆ มีแนวโน้มเสื่อมโทรมลง และมีความเป็นไปได้ค่อนข้างสูงในการสูญเสียความสามารถในการรองรับความต้องการของมนุษย์ได้อย่างมีประสิทธิภาพอย่างไรก็ดี ระดับความรุนแรงของผลกระทบอันเกิดจากการเปลี่ยนแปลงภูมิอากาศโลกและความเสื่อมโทรมของระบบนิเวศต่าง ๆ ดังกล่าวที่แต่ละประเทศจะต้องเผชิญจะมีความแตกต่างกัน ทำให้การเป็นสังคมสีเขียวการรักษาและบริหารจัดการทรัพยากรธรรมชาติและสิ่งแวดล้อมอย่างบูรณาการจะได้รับความสำคัญและความสนใจจากนานาประเทศรวมทั้งประเทศไทยเพิ่มมากขึ้น พลังงานทดแทนและพลังงานทางเลือกรวมถึงการสร้างสมดุลความมั่นคงด้านพลังงานและอาหารมีแนวโน้มที่จะมีความสำคัญเพิ่มมากขึ้นกฎระเบียบและข้อตกลงด้านสิ่งแวดล้อมจะมีความเข้มข้นและเข้มงวดขึ้น โดยกรอบการพัฒนาตามข้อตกลงระหว่างประเทศต่างๆ ที่สำคัญ เช่น เป้าหมายการพัฒนาที่ยั่งยืน และบันทึกความตกลงปารีสจะได้รับการนำไปปฏิบัติอย่างจริงจังมากยิ่งขึ้น

แนวโน้มเหล่านี้จะก่อให้เกิดความท้าทายต่อการพัฒนาประเทศในหลายมิติ ทั้งในส่วนของ การจ้างงานและอาชีพ สาขาการผลิตและบริการใหม่ ๆ ความมั่นคงของประเทศอันเกิดจากภัยคุกคามและความเสี่ยงด้านอื่นๆ ที่ซับซ้อนขึ้น อาชญากรรมไซเบอร์ รูปแบบการก่อสงครามที่ใช้เทคโนโลยีเป็นเครื่องมือ การเคลื่อนย้ายอย่างเสรีและรวดเร็วของผู้คน เงินทุน ข้อมูลข่าวสาร องค์ความรู้ เทคโนโลยีและสินค้าและบริการ การปรับตัวต่อการเปลี่ยนแปลงสภาพภูมิอากาศที่รวดเร็วและคาดการณ์ได้ยากการเกิดขึ้นของโรคระบาด และโรคอุบัติใหม่ที่จะส่งผลให้การเฝ้าระวังด้านการสาธารณสุขในประเทศมีความสำคัญมากขึ้น อาจนำไปสู่ปัญหาความเหลื่อมล้ำที่ทวีความรุนแรงมากขึ้นได้ หากไม่มีมาตรการที่มีประสิทธิภาพในการป้องกันและรองรับผลกระทบต่างๆ ที่คาดว่าจะเกิดขึ้น ซึ่งรวมถึงการเตรียมความพร้อมเพื่อรองรับการเปลี่ยนแปลงทางเทคโนโลยีและนวัตกรรมแบบพลิกผันที่จะเกิดขึ้นอย่างรวดเร็วโดยเฉพาะอย่างยิ่งหากการเข้าถึงเทคโนโลยี โครงสร้างพื้นฐาน และองค์ความรู้สมัยใหม่มีระดับ

ความแตกต่างกันระหว่างกลุ่มประชากรต่างๆ โดยการเปลี่ยนแปลงทางเทคโนโลยีและนวัตกรรมดังกล่าวจะส่งผลต่อทั้งการจ้างงานและอาชีพที่จะมีรูปแบบและลักษณะงานที่เปลี่ยนไป มีความต้องการแรงงานที่มีสมรรถนะสูงเพิ่มขึ้น หลายอาชีพอาจหายไปจากตลาดงานในปัจจุบันและบางอาชีพจะถูกทดแทนด้วยระบบอัตโนมัติโดยเฉพาะอาชีพที่ต้องการทักษะระดับต่ำ ก่อให้เกิดความเสี่ยงต่อความมั่นคงและคุณภาพชีวิตของประชาชนที่ปรับตัวไม่ทันหรือขาดความรู้และทักษะที่ทันกับยุคสมัยที่เปลี่ยนแปลงไปกระแสโลกาภิวัตน์ที่จะทำให้เกิดการพัฒนาขยายความเป็นเมืองวิถีชีวิตที่เปลี่ยนไปอย่างรวดเร็ว รวมทั้งการเปลี่ยนแปลงทางสภาพภูมิอากาศที่อาจจะมีความแปรปรวนมากยิ่งขึ้น ซึ่งปัจจัยทั้งหมดดังกล่าวจะส่งผลให้ปัญหาความยากจนและความเหลื่อมล้ำของประเทศมีความซับซ้อนมากยิ่งขึ้น

จากปัจจัยและแนวโน้มที่คาดว่าจะส่งผลต่อการขับเคลื่อนการพัฒนาประเทศในมิติต่างๆ ช่างต้น เห็นได้ว่าบริบทและสภาพแวดล้อมทั้งภายในและภายนอกประเทศมีแนวโน้มที่จะเปลี่ยนแปลง อย่างรวดเร็ว มีพลวัตสูง และมีความซับซ้อนหลากหลายมิติ ซึ่งจะส่งผลต่ออนาคตการพัฒนาประเทศอย่างมาก ดังนั้น การพัฒนาประเทศจึงจำเป็นต้องมียุทธศาสตร์การพัฒนาที่ครอบคลุมทุกมิติและทุกด้านการพัฒนาที่เกี่ยวข้อง มีความร่วมมือในลักษณะประชารัฐจากภาคส่วนต่างๆ ในรูปแบบของหุ้นส่วนการพัฒนาที่เป็นการทำงานอย่างบูรณาการ เนื่องจากทุกมิติการพัฒนามีความเกี่ยวข้องซึ่งกันและกัน โดยประเทศไทยจำเป็นต้องมีทรัพยากรมนุษย์ที่มีคุณภาพ มีความรู้ สมรรถนะ และทักษะที่สอดคล้องกับการเปลี่ยนแปลงต่างๆ สามารถรู้เท่าทันและปรับตัวให้สามารถดำเนินชีวิตได้อย่างมีความสุข มีอาชีพที่มั่นคง สร้างรายได้ ท่ามกลางความเปลี่ยนแปลงกฎเกณฑ์และกติกาใหม่ๆ และมาตรฐานที่สูงขึ้น โดยเฉพาะในโลกที่มีการเปลี่ยนแปลงอย่างรวดเร็วซึ่งจำเป็นต้องมีการพัฒนาระบบและปัจจัยส่งเสริมต่าง ๆ ที่เกี่ยวข้องไปพร้อมกัน ทั้งในส่วนของระบบการเรียนการสอน และการพัฒนาทักษะฝีมือที่สอดคล้องกันกับการพัฒนาของคนในแต่ละช่วงวัย ระบบบริการสาธารณะ โครงสร้างพื้นฐาน รวมทั้งการให้ความสำคัญกับการส่งเสริมเทคโนโลยีและนวัตกรรม เพื่อให้ประเทศไทยสามารถยกระดับเป็นเจ้าของเทคโนโลยีและนวัตกรรมก้าวทันโลก จากการต่อยอดการพัฒนาบนพื้นฐานนโยบายไทยแลนด์ ๔.๐ ส่งผลให้เกิดการสร้างห่วงโซ่มูลค่าทางเศรษฐกิจในทั้งภาคอุตสาหกรรม ภาคเกษตรและภาคบริการ กระจายผลประโยชน์จากการพัฒนา ลดปัญหาความเหลื่อมล้ำ และนำไปสู่การเสริมสร้างคุณภาพชีวิตของประชาชนทุกภาคส่วน

นอกจากนี้ ประเทศไทยต้องให้ความสำคัญกับการสร้างสมดุลความมั่นคงด้านพลังงานและอาหาร การรักษาไว้ซึ่งความหลากหลายเชิงนิเวศ การส่งเสริมการดำเนินชีวิตและธุรกิจ และการพัฒนาและขยายความเป็นเมืองที่เติบโตอย่างต่อเนื่องที่เป็นมิตรต่อสิ่งแวดล้อม พร้อมกับกำหนดยุทธศาสตร์ของรูปแบบและกฎเกณฑ์ที่เกี่ยวข้องกับลักษณะการใช้พื้นที่ที่ชัดเจน ขณะที่การพัฒนาโครงสร้างพื้นฐานและระบบโลจิสติกส์ กฎหมาย ระบบภาษีต้องมีกลยุทธ์การพัฒนาที่สามารถอำนวยความสะดวกและส่งเสริมให้ประเทศมีศักยภาพการแข่งขันที่สูงขึ้น และสามารถใช้จุดแข็งในเรื่องตำแหน่งที่ตั้งทางภูมิศาสตร์ของประเทศให้เกิดประโยชน์ต่อการพัฒนาประเทศมากขึ้น รวมทั้งให้ความสำคัญของการรวมกลุ่มความร่วมมือกับนานาประเทศในระดับภูมิภาคและระดับโลก เพื่อกระชับและสร้างสัมพันธ์ไมตรี เสริมสร้างความสัมพันธ์ทางการทูต ซึ่งจะก่อให้เกิดการสร้างพลังทางเศรษฐกิจและรักษาความมั่นคงของประเทศ โดยจำเป็นต้องสร้างความพร้อมในการที่จะยกระดับมาตรฐานและมีการปฏิบัติให้เป็นไปตามระเบียบกติกาสากลในด้านต่างๆ ขณะเดียวกันประเทศไทยจำเป็นต้องเร่งให้มีการปฏิรูประบบราชการและการเมือง เพื่อให้เกิดการบริหารราชการที่ดีและมีเสถียรภาพทางการเมือง มีการส่งเสริมคนในชาติให้ยึดมั่นสถาบันหลักเป็นศูนย์รวมจิตใจเพื่อให้เกิดความรักความสามัคคี และลดความขัดแย้งภายในประเทศ โดยที่นโยบายการพัฒนาต่างๆ จำเป็นต้องคำนึงถึงความสอดคล้องกับโครงสร้างและลักษณะพฤติกรรมของประชากรที่อาจจะมีความแตกต่างจากปัจจุบันมากขึ้น

ดังนั้น ภายใต้เงื่อนไขโครงสร้างประชากร โครงสร้างเศรษฐกิจ สภาพสังคม สภาพภูมิอากาศสิ่งแวดล้อม และปัจจัยการพัฒนาต่างๆ ที่เกี่ยวข้อง ส่งผลให้ประเทศไทยจำเป็นต้องมีการวางแผนการพัฒนาที่รอบคอบและครอบคลุม อย่างไรก็ตาม หลายประเด็นพัฒนาเป็นเรื่องที่ต้องใช้ระยะเวลาในการดำเนินงาน เพื่อให้เกิดการปรับตัวซึ่งจะต้องหยั่งรากลึกลงไปถึงการเปลี่ยนแปลงในเชิงโครงสร้างการขับเคลื่อนการพัฒนาให้ประเทศเจริญก้าวหน้าไปในอนาคตจึงจำเป็นต้องกำหนดวิสัยทัศน์ในระยะยาวที่ต้องบรรลุ พร้อมทั้งแนวยุทธศาสตร์

หลักในด้านต่างๆ เพื่อเป็นกรอบในการขับเคลื่อนการพัฒนาอย่างบูรณาการบนพื้นฐานประชารัฐเพื่อยกระดับจุดแข็ง และจุดเด่นของประเทศ และปรับปรุงแก้ไขจุดอ่อนและจุดด้อยต่าง ๆ อย่างเป็นระบบ โดยยุทธศาสตร์ชาติจะเป็น เป้าหมายใหญ่ในการขับเคลื่อนประเทศ และถ่ายทอดไปสู่แผนในระดับอื่น ๆ เพื่อนำไปสู่การปฏิบัติทั้งในระดับ ยุทธศาสตร์ ภารกิจและพื้นที่ ซึ่งรวมถึงพื้นที่พิเศษต่างๆ อาทิ เขตเศรษฐกิจพิเศษชายแดน เขตพัฒนาพิเศษภาค ตะวันออกเพื่อให้การพัฒนาประเทศสามารถดำเนินการได้อย่างมั่นคง มั่งคั่ง และ ยั่งยืน

๓. วิสัยทัศน์ประเทศไทย

“ประเทศไทยมีความมั่นคง มั่งคั่ง ยั่งยืน เป็นประเทศพัฒนาแล้ว ด้วยการพัฒนาตาม หลักปรัชญาของเศรษฐกิจพอเพียง” หรือเป็นคติพจน์ประจำชาติว่า “มั่นคง มั่งคั่ง ยั่งยืน” เพื่อสนองตอบต่อ ผลประโยชน์แห่งชาติ อันได้แก่ การมีเอกราช อธิปไตย การดำรงอยู่อย่างมั่นคง และยั่งยืนของสถาบันหลักของชาติ และประชาชนจากภัยคุกคามทุกรูปแบบ การอยู่ร่วมกันในชาติอย่างสันติสุขเป็นปึกแผ่น มีความมั่นคงทางสังคม ท่ามกลางพหุสังคมและการมีเกียรติและศักดิ์ศรีของความเป็นมนุษย์ความเจริญเติบโตของชาติ ความเป็นธรรมและ ความอยู่ดีมีสุขของประชาชน ความยั่งยืนของฐานทรัพยากรธรรมชาติสิ่งแวดล้อม ความมั่นคงทางพลังงานและ อาหาร ความสามารถในการรักษาผลประโยชน์ของชาติภายใต้การเปลี่ยนแปลงของสถานะแวดล้อมระหว่างประเทศ และการอยู่ร่วมกันอย่างสันติประสานสอดคล้องกันด้านความมั่นคงในประชาคมอาเซียนและประชาคมโลกอย่างมี เกียรติและศักดิ์ศรี

ความมั่นคง หมายถึง การมีความมั่นคงปลอดภัยจากภัยและการเปลี่ยนแปลงทั้ง ภายในประเทศและภายนอกประเทศในทุกระดับ ทั้งระดับประเทศ สังคม ชุมชน ครัวเรือน และปัจเจกบุคคล และ มีความมั่นคงในทุกมิติ ทั้งมิติทางการทหาร เศรษฐกิจ สังคม สิ่งแวดล้อม และการเมือง เช่น ประเทศมีความมั่นคงใน เอกราชและอธิปไตย มีการปกครองระบอบประชาธิปไตยที่มีพระมหากษัตริย์ทรงเป็นประมุข สถาบันชาติ ศาสนา พระมหากษัตริย์มีความเข้มแข็งเป็นศูนย์กลางและเป็นที่ยึดเหนี่ยวจิตใจของประชาชน มีระบบการเมืองที่มั่นคงเป็น กลไกที่นำไปสู่การบริหารประเทศที่ต่อเนื่องและโปร่งใสตามหลักธรรมาภิบาล สังคมมีความปรองดองและความ สามัคคี สามารถผนึกกำลังเพื่อพัฒนาประเทศ ชุมชนมีความเข้มแข็ง ครอบครัวมีความอบอุ่น ประชาชนมีความ มั่นคงในชีวิต มีงานและรายได้ที่มั่นคงพอเพียงกับการดำรงชีวิต มีการออมสำหรับวัยเกษียณ ความมั่นคงของอาหาร พลังงาน และน้ำ มีที่อยู่อาศัยและความปลอดภัยในชีวิตทรัพย์สิน

ความมั่งคั่ง หมายถึง ประเทศไทยมีการขยายตัวของเศรษฐกิจอย่างต่อเนื่องและมีความ ยั่งยืนจนเข้าสู่กลุ่มประเทศรายได้สูง ความเหลื่อมล้ำของการพัฒนาลดลง ประชากรมีความอยู่ดีมีสุขได้รับ ผลประโยชน์จากการพัฒนาอย่างเท่าเทียมกันมากขึ้น และมีการพัฒนาอย่างทั่วถึงทุกภาคส่วนมีคุณภาพชีวิตตาม มาตรฐานขององค์การสหประชาชาติ ไม่มีประชาชนที่อยู่ในภาวะความยากจนเศรษฐกิจในประเทศมีความเข้มแข็ง ขณะเดียวกันต้องมีความสามารถในการแข่งขันกับประเทศต่างๆทั้งในตลาดโลกและตลาดภายในประเทศเพื่อให้ สามารถสร้างรายได้ทั้งจากภายในและภายนอกประเทศตลอดจนมีการสร้างฐานเศรษฐกิจและสังคมแห่งอนาคต เพื่อให้สอดคล้องกับบริบทการพัฒนาที่เปลี่ยนแปลงไป และประเทศไทยมีบทบาทที่สำคัญในเวทีโลก และมีความสัมพันธ์ทางเศรษฐกิจและการค้าอย่างแน่นแฟ้นกับประเทศในภูมิภาคเอเชีย เป็นจุดสำคัญของการเชื่อมโยงใน ภูมิภาค ทั้งการคมนาคมขนส่ง การผลิต การค้า การลงทุน และการทำธุรกิจ เพื่อให้เป็นพลังในการพัฒนา นอกจากนี้ยังมีความสมบูรณ์ในทุนที่จะสามารถสร้างการพัฒนาต่อเนื่องไปได้ ได้แก่ ทุนมนุษย์ ทุนทางปัญญาทุนทาง การเงิน ทุนที่เป็นเครื่องมือเครื่องจักร ทุนทางสังคม และทุนทรัพยากรธรรมชาติและสิ่งแวดล้อม

ความยั่งยืน หมายถึง การพัฒนาที่สามารถสร้างความเจริญ รายได้ และคุณภาพชีวิตของ ประชาชนให้เพิ่มขึ้นอย่างต่อเนื่อง ซึ่งเป็นการเจริญเติบโตของเศรษฐกิจที่อยู่บนหลักการใช้ การรักษาและการฟื้นฟู ฐานทรัพยากรธรรมชาติอย่างยั่งยืน ไม่ใช่ทรัพยากรธรรมชาติจนเกินพอดี ไม่สร้างมลภาวะต่อสิ่งแวดล้อมจนเกิน ความสามารถในการรองรับและเยียวยาของระบบนิเวศ การผลิตและการบริโภคเป็นมิตรกับสิ่งแวดล้อม และ สอดคล้องกับเป้าหมายการพัฒนาที่ยั่งยืน ทรัพยากรธรรมชาติมีความอุดมสมบูรณ์มากขึ้นและสิ่งแวดล้อมมีคุณภาพ

แผนพัฒนาท้องถิ่น (พ.ศ. ๒๕๖๑ - ๒๕๖๕) โดยเทศบาลตำบลนาด่าน อำเภอสุวรรณคูหา จังหวัดหนองบัวลำภู

ดีขึ้น คนมีความรับผิดชอบต่อสังคม มีความเอื้ออาทร เสียสละเพื่อผลประโยชน์ส่วนรวม รัฐบาลมีนโยบายที่มุ่ง
ประโยชน์ส่วนรวมอย่างยั่งยืนและให้ความสำคัญกับการมีส่วนร่วมของประชาชน และทุกภาคส่วนในสังคมยึดถือและ
ปฏิบัติตามหลักปรัชญาของเศรษฐกิจพอเพียงเพื่อการพัฒนาอย่างสมดุล มีเสถียรภาพ และยั่งยืน

โดยมีเป้าหมายการพัฒนาประเทศ คือ “ประเทศไทยมั่นคง ประชาชนมีความสุข
เศรษฐกิจพัฒนาอย่างต่อเนื่อง สังคมเป็นธรรม ฐานทรัพยากรธรรมชาติยั่งยืน” โดยยกระดับศักยภาพของ
ประเทศในหลากหลายมิติ พัฒนาคนในทุกมิติและในทุกช่วงวัยให้เป็นคนดี เก่ง และมีคุณภาพ สร้างโอกาสและความ
เสมอภาคทางสังคม สร้างการเติบโตบนคุณภาพชีวิตที่เป็นมิตรกับสิ่งแวดล้อม และมีภาครัฐของประชาชนเพื่อ
ประชาชนและประโยชน์ส่วนรวม โดยการประเมินผลการพัฒนาตามยุทธศาสตร์ชาติ ประกอบด้วย

- ๑) ความอยู่ดีมีสุขของคนไทยและสังคมไทย
- ๒) ชีตความสามารถในการแข่งขัน การพัฒนาเศรษฐกิจ และการกระจายรายได้
- ๓) การพัฒนาทรัพยากรมนุษย์ของประเทศ
- ๔) ความเท่าเทียมและความเสมอภาคของสังคม
- ๕) ความหลากหลายทางชีวภาพ คุณภาพสิ่งแวดล้อม และความยั่งยืนของ
ทรัพยากรธรรมชาติ
- ๖) ประสิทธิภาพการบริหารจัดการและการเข้าถึงการให้บริการของภาครัฐ

๔. ประเด็นยุทธศาสตร์ชาติ

๔.๑ ยุทธศาสตร์ชาติด้านความมั่นคง

- (๑) การรักษาความสงบภายในประเทศ
- (๒) การป้องกันและแก้ไขปัญหามีผลกระทบต่อความมั่นคง
- (๓) การพัฒนาศักยภาพของประเทศให้พร้อมเผชิญภัยคุกคามที่กระทบต่อความ
มั่นคงของชาติ
- (๔) การบูรณาการความร่วมมือด้านความมั่นคงกับอาเซียนและนานาชาติ รวมถึง
องค์กรภาครัฐและที่มีใช้ภาครัฐ
- (๕) การพัฒนากลไกการบริหารจัดการความมั่นคงแบบองค์รวม

๔.๒ ยุทธศาสตร์ชาติด้านการสร้างความสามารถในการแข่งขัน

- (๑) การเกษตรสร้างมูลค่า
- (๒) อุตสาหกรรมและบริการแห่งอนาคต
- (๓) สร้างความหลากหลายด้านการท่องเที่ยว
- ๔.๔ โครงสร้างพื้นฐาน เชื่อมไทย เชื่อมโลก
- (๕) พัฒนาเศรษฐกิจบนพื้นฐานผู้ประกอบการยุคใหม่

๔.๓ ยุทธศาสตร์ชาติด้านการพัฒนาและเสริมสร้างศักยภาพทรัพยากรมนุษย์

- (๑) การปรับเปลี่ยนค่านิยมและวัฒนธรรม
- (๒) การพัฒนาศักยภาพคนตลอดช่วงชีวิต
- (๓) ปฏิรูปกระบวนการเรียนรู้ที่ตอบสนองต่อการเปลี่ยนแปลงในศตวรรษที่ ๒๑
- (๔) การตระหนักถึงพหุปัญญาของมนุษย์ที่หลากหลาย
- (๕) การเสริมสร้างให้คนไทยมีสุขภาวะที่ดี
- (๖) การสร้างสภาพแวดล้อมที่เอื้อต่อการพัฒนาและเสริมสร้างศักยภาพ
ทรัพยากรมนุษย์

(๗) การเสริมสร้างศักยภาพการกีฬาในการสร้างคุณค่าทางสังคม และพัฒนาประเทศ

๔.๔ ยุทธศาสตร์ชาติด้านการสร้างโอกาสและความเสมอภาคทางสังคม

- (๑) การลดความเหลื่อมล้ำ สร้างความเป็นธรรมในทุกมิติ
- (๒) การกระจายศูนย์กลางความเจริญทางเศรษฐกิจ สังคม และเทคโนโลยี
- (๓) การเสริมสร้างพลังทางสังคม
- (๔) การเพิ่มขีดความสามารถของชุมชนท้องถิ่นในการพัฒนา การพึ่งตนเองและการจัดการตนเอง

๔.๕ ยุทธศาสตร์ชาติด้านการสร้างการเติบโตบนคุณภาพชีวิตที่เป็นมิตรกับสิ่งแวดล้อม

- (๑) สร้างการเติบโตอย่างยั่งยืนบนสังคมเศรษฐกิจสีเขียว
- (๒) สร้างการเติบโตอย่างยั่งยืนบนสังคมเศรษฐกิจภาคทะเล
- (๓) สร้างการเติบโตอย่างยั่งยืนบนสังคมที่เป็นมิตรต่อสภาพภูมิอากาศ
- (๔) พัฒนาพื้นที่เมือง ชนบท เกษตรกรรมและอุตสาหกรรมเชิงนิเวศ มุ่งเน้นความเป็นเมืองที่เติบโตอย่างต่อเนื่อง
- (๕) พัฒนาความมั่นคงน้ำ พลังงาน และเกษตรที่เป็นมิตรต่อสิ่งแวดล้อม
- (๖) ยกระดับกระบวนการทัศน์เพื่อกำหนดอนาคตประเทศ

๔.๖ ยุทธศาสตร์ชาติด้านการปรับสมดุลและพัฒนาระบบการบริหารจัดการภาครัฐ

- (๑) ภาครัฐที่ยึดประชาชนเป็นศูนย์กลาง ตอบสนองความต้องการ และให้บริการอย่างสะดวกรวดเร็ว โปร่งใส
- (๒) ภาครัฐบริหารงานแบบบูรณาการโดยมียุทธศาสตร์ชาติเป็นเป้าหมายและเชื่อมโยงการพัฒนาในทุกระดับ ทุกประเด็น ทุกภารกิจ และทุกพื้นที่
- (๓) ภาครัฐมีขนาดเล็กลง เหมาะสมกับภารกิจ ส่งเสริมให้ประชาชนและทุกภาคส่วนมีส่วนร่วมในการพัฒนาประเทศ
- (๔) ภาครัฐมีความทันสมัย
- (๕) บุคลากรภาครัฐเป็นคนดีและเก่ง ยึดหลักคุณธรรม จริยธรรม มีจิตสำนึก มีความสามารถสูง มุ่งมั่น และเป็นมืออาชีพ
- (๖) ภาครัฐมีความโปร่งใส ปลอดการทุจริตและประพฤติมิชอบ
- (๗) กฎหมายมีความสอดคล้องเหมาะสมกับบริบทต่าง ๆ และมีเท่าที่จำเป็น
- (๘) กระบวนการยุติธรรมเคารพสิทธิมนุษยชนและปฏิบัติต่อประชาชนโดยเสมอภาค

๑.๒ แผนพัฒนาเศรษฐกิจและสังคมแห่งชาติ ฉบับที่ ๑๒ (พ.ศ. ๒๕๖๐ - ๒๕๖๔)

แผนพัฒนาเศรษฐกิจและสังคมแห่งชาติ ฉบับที่ ๑๒ (พ.ศ. ๒๕๖๐ - ๒๕๖๔) ได้จัดทำขึ้นในช่วงเวลาของการปฏิรูปประเทศและสถานการณ์โลกที่เปลี่ยนแปลงอย่างรวดเร็วและเชื่อมโยงกันใกล้ชิดกันมากขึ้น โดยได้น้อมนำหลัก “ปรัชญาของเศรษฐกิจพอเพียง” มาเป็นปรัชญานำทางในการพัฒนาประเทศต่อเนื่องจากแผนพัฒนาฯ ฉบับที่ ๙-๑๓ เพื่อเสริมสร้างภูมิคุ้มกันและช่วยให้สังคมไทยสามารถยืนหยัดอยู่ได้อย่างมั่นคง เกิดภูมิคุ้มกัน และมีการบริหารจัดการความเสี่ยงอย่างเหมาะสม ส่งผลให้การพัฒนาประเทศสู่ความสมดุลและยั่งยืน

ในการจัดทำแผนพัฒนา ฉบับที่ ๑๒ ครั้งนี้ สำนักงานคณะกรรมการพัฒนาการเศรษฐกิจและสังคมแห่งชาติ (สศช.) ได้จัดทำบนพื้นฐานของกรอบยุทธศาสตร์ชาติ ๒๐ ปี (พ.ศ. ๒๕๖๐ - ๒๕๗๙) ซึ่งเป็นแผนหลักของการพัฒนาประเทศ และเป้าหมายการพัฒนาที่ยั่งยืน (Sustainable Development Goals: SDGs) รวมทั้งการปรับโครงสร้างประเทศไทยไปสู่ประเทศไทย ๔.๐ ตลอดจนประเด็นการปฏิรูปประเทศ นอกจากนี้ ได้ให้ความสำคัญกับการมีส่วนร่วมของภาคีการพัฒนาทุกภาคส่วน ทั้งในระดับกลุ่มอาชีพ ระดับภาค และระดับประเทศ ในทุกขั้นตอนของแผนฯ อย่างกว้างขวางและต่อเนื่อง เพื่อร่วมกันกำหนดวิสัยทัศน์และ ทิศทางการพัฒนาประเทศ รวมทั้งร่วมจัดหารายละเอียดยุทธศาสตร์ของแผนฯ เพื่อมุ่งสู่ “ความมั่นคง มั่งคั่ง และยั่งยืน”

การพัฒนาประเทศในระยะแผนพัฒนา ฉบับที่ ๑๒ จึงเป็นจุดเปลี่ยนที่สำคัญในการเชื่อมต่อกับยุทธศาสตร์ชาติ ๒๐ ปี ในลักษณะการแปลงยุทธศาสตร์ระยะยาวสู่การปฏิบัติ โดยในแต่ละยุทธศาสตร์ของแผนพัฒนา ฉบับที่ ๑๒ ได้กำหนดประเด็นการพัฒนา พร้อมทั้งแผนงาน/โครงการสำคัญที่ต้องดำเนินการให้เห็นผลเป็นรูปธรรมในช่วง ๕ ปีแรกของการขับเคลื่อนยุทธศาสตร์ชาติ เพื่อเตรียมความพร้อมคน สังคม และระบบเศรษฐกิจของประเทศให้สามารถปรับตัวรองรับผลกระทบจากการเปลี่ยนแปลงได้อย่างเหมาะสม ขณะเดียวกัน ยังได้กำหนดแนวคิดและกลไกการขับเคลื่อนและติดตามประเมินผลที่ชัดเจน เพื่อกำกับให้การพัฒนาเป็นไปอย่างมีทิศทางและเกิดประสิทธิภาพ นาไปสู่การพัฒนาเพื่อประโยชน์สุขที่ยั่งยืนของสังคมไทย

๑. ภาพรวมการพัฒนาในช่วงแผนพัฒนา ฉบับที่ ๑๒

๑.๑ หลักการ

- ๑.๒ จุดเปลี่ยนสำคัญในแผนพัฒนาเศรษฐกิจและสังคมฉบับที่ ๑๒
- ๑.๓ ประเด็นการพัฒนาหลักที่สำคัญในช่วงแผนพัฒนา ฉบับที่ ๑๒

๒. การประเมินสภาพแวดล้อมการพัฒนาประเทศ

- ๒.๑ สถานการณ์และแนวโน้มภายนอก
- ๒.๒ สถานการณ์และแนวโน้มภายใน

๓. วัตถุประสงค์และเป้าหมายการพัฒนาในช่วงแผนพัฒนา ฉบับที่ ๑๒

- ๓.๑. วัตถุประสงค์
- ๓.๒. เป้าหมายรวม

๔. ยุทธศาสตร์การพัฒนาประเทศ

ยุทธศาสตร์ในแผนพัฒนา ฉบับที่ ๑๒ มีทั้งหมด ๑๐ ยุทธศาสตร์ โดยมี ๖ ยุทธศาสตร์ ตามกรอบยุทธศาสตร์ชาติ ๒๐ ปี และอีก ๔ ยุทธศาสตร์ที่เป็นปัจจัยสนับสนุน ดังนี้

- ๔.๑ ยุทธศาสตร์การเสริมสร้างและพัฒนาศักยภาพทุนมนุษย์
- ๔.๒ ยุทธศาสตร์การสร้างความเป็นธรรมและลดความเหลื่อมล้ำในสังคม
- ๔.๓ ยุทธศาสตร์การสร้างความเข้มแข็งทางเศรษฐกิจและแข่งขันได้อย่างยั่งยืน
- ๔.๔ ยุทธศาสตร์การเติบโตที่เป็นมิตรกับสิ่งแวดล้อมเพื่อการพัฒนาที่ยั่งยืน
- ๔.๕ ยุทธศาสตร์การเสริมสร้างความมั่นคงแห่งชาติเพื่อการพัฒนาประเทศสู่ความมั่งคั่งและยั่งยืน
- ๔.๖ ยุทธศาสตร์การบริหารจัดการในภาครัฐ การป้องกันการทุจริตประพฤติมิชอบ และธรรมาภิบาลในสังคมไทย
- ๔.๗ ยุทธศาสตร์การพัฒนาโครงสร้างพื้นฐานและระบบโลจิสติกส์
- ๔.๘ ยุทธศาสตร์การพัฒนาวิทยาศาสตร์ เทคโนโลยี วิจัย และนวัตกรรม
- ๔.๙ ยุทธศาสตร์การพัฒนากลุ่ม เมือง และพื้นที่เศรษฐกิจ
- ๔.๑๐ ยุทธศาสตร์ความร่วมมือระหว่างประเทศเพื่อการพัฒนา

ยุทธศาสตร์ที่ ๓ : เพิ่มศักยภาพการผลิตทางการเกษตรและการสร้างมูลค่าเพิ่มเพื่อการแข่งขัน

มุ่งเน้นสร้างมูลค่าเพิ่มให้กับผลผลิตภาคการเกษตรและอุตสาหกรรมเกษตร ด้วยการบริหารจัดการทรัพยากรธรรมชาติและสิ่งแวดล้อม โดยนำวิทยาศาสตร์ เทคโนโลยี และนวัตกรรม มาใช้ในภาคการเกษตรและภาคอุตสาหกรรมเกษตร เพื่อเพิ่มศักยภาพการผลิต สนับสนุนปัจจัยพื้นฐาน ทางการเกษตร การแปรรูป ลดต้นทุนการผลิต และส่งเสริมการเกษตรปลอดภัยและก้าวสู่เกษตรอินทรีย์ อย่างยั่งยืน

เป้าประสงค์ของประเด็นยุทธศาสตร์

๑. ผลผลิตทางการเกษตรที่สำคัญ และการแปรรูปเพื่อสร้างมูลค่าเพิ่ม มีการขยายตัวมากขึ้น

๒. แปลง/ฟาร์มผลผลิตทางการเกษตรที่ปลอดภัยต่อเกษตรกรและผู้บริโภคมีจำนวนเพิ่มขึ้น

ตัวชี้วัดและค่าเป้าหมายของประเด็นยุทธศาสตร์

ตัวชี้วัด	หน่วย	ค่าเป้าหมาย				
		พ.ศ. ๒๕๖๑	พ.ศ. ๒๕๖๒	พ.ศ. ๒๕๖๓	พ.ศ. ๒๕๖๔	พ.ศ.๒๕๖๑- ๒๕๖๔
๑. อัตราการขยายตัวภาคการเกษตรที่เพิ่มขึ้น	ร้อยละ	๓	๓	๓	๓	๓
๒. จำนวนแปลง/ฟาร์มผลผลิตทางการเกษตรสำคัญที่ได้รับใบรับรองมาตรฐาน GAP (Good Agriculture Practices) เพิ่มขึ้น	ร้อยละ	๓	๓	๔	๔	๓.๕

กลยุทธ์ของประเด็นยุทธศาสตร์ที่ ๓

๑. พัฒนาโครงสร้างพื้นฐานทางการเกษตรเพื่อสนับสนุนภาคการเกษตร ให้สามารถพึ่งพาตนเองได้อย่างยั่งยืน

(๑) พัฒนาแหล่งกักเก็บน้ำในพื้นที่สำคัญเพื่อการชลประทานของกลุ่มจังหวัด และสนับสนุน การก่อสร้างศูนย์ปฏิบัติการทางเทคโนโลยีและนวัตกรรมเพื่อการผลิตและแปรรูปเพิ่มมูลค่าอาหาร และมันสำปะหลัง ไปสู่เอทานอล เพื่อใช้ในภาคอุตสาหกรรม อาทิ อุตสาหกรรมยานยนต์ อุตสาหกรรมปิโตรเลียม การแพทย์และสาธารณสุข เป็นต้น

(๒) ส่งเสริมให้มีศูนย์กลางการค้าเกษตรของกลุ่มจังหวัดภาคตะวันออกเฉียงเหนือตอนบน ๑ ควบคู่ไปกับการเชื่อมโยงเครือข่ายเกษตรกร สถาบันการเกษตร และสร้างมูลค่าเพิ่มให้กับสินค้าเกษตรปลอดภัย สินค้าเกษตรที่ได้รับการรับรองมาตรฐาน GMP และต่อยอดไปถึงระดับการรับรองระบบการเกษตรอินทรีย์ IFOAM

๒. ส่งเสริมการใช้เทคโนโลยีและนวัตกรรมในการผลิต แปรรูปผลผลิตทางการเกษตร ส่งเสริมการตลาดและยกระดับภาคการเกษตรสู่การเกษตรปลอดภัยและเกษตรอินทรีย์

(๑) ส่งเสริมให้เกิดการใช้เทคโนโลยีการผลิตและนวัตกรรมใหม่ๆ เข้ามาช่วยในการผลิต มีประสิทธิภาพ ได้สินค้าที่มีมาตรฐานและมีคุณภาพ เพื่อส่งเสริมให้เกิดกระบวนการบริหารจัดการ การเพาะปลูก กระบวนการเก็บเกี่ยว กระบวนการผลิต และกระบวนการแปรรูป ที่มีประสิทธิภาพสูงขึ้น

(๒) พัฒนาเทคโนโลยีการผลิตที่มีความปลอดภัยและลดการเสี่ยงภัยกับอุบัติเหตุและสารเคมี ลดการใช้ปุ๋ยเคมี สารเคมีกำจัดศัตรูพืช โดยใช้อินทรีย์เข้ามาใช้ในระบบการเกษตรให้มากที่สุด อาทิ การศึกษาวิจัยเรื่อง การจัดการดิน (soil management) พลังงานคาร์บอนอินทรีย์ (organic carbon energy) เพื่อเปลี่ยนการเกษตรดั้งเดิมสู่ระบบเกษตรอินทรีย์ในอนาคต

(๓) พัฒนาเทคโนโลยีการผลิตอาหารและภาคการผลิตอื่นๆ รวมทั้งดูแลรักษาระบบนิเวศซึ่งต้องมีการสร้างระบบข้อมูลการเกษตรที่เหมาะสม (Good-practice) และฐานข้อมูลต่างๆ เพื่อให้ภาคเกษตรสามารถรับมือและเสริมสร้างความสามารถในการปรับตัวต่อการเปลี่ยนแปลงสภาพภูมิอากาศที่แปรปรวนได้

(๔) สนับสนุนการเพิ่มผลผลิตทางการเกษตรที่สำคัญ ได้แก่ ข้าว อ้อย มันสำปะหลัง และยางพารา ด้วยเทคโนโลยีและนวัตกรรม ตลอดจนส่งเสริมเพิ่มมูลค่าผลผลิตทางการเกษตรด้วยการแปรรูปและบรรจุภัณฑ์

(๕) ปรับปรุงและเพิ่มประสิทธิภาพการเพาะปลูก การประมง และปศุสัตว์ ให้เหมาะสมกับพื้นที่บริเวณลุ่มแม่น้ำโขง เพื่อให้สามารถต่อสู้กับภัยธรรมชาติต่างๆ อาทิ ภัยแล้ง น้ำท่วม ปรากฏการณ์เอลนีโญและลานินญา เป็นต้น และสนับสนุนงานวิจัยและนวัตกรรมมาพัฒนากระบวนการผลิตและแปรรูป สินค้าประมง และสัตว์น้ำเป็นผลิตภัณฑ์ที่มีมูลค่าสูงและมีคุณภาพ ส่งเสริมการแปรรูปผลผลิตภาคการประมงเพื่อการเก็บรักษาและสร้างมูลค่าเพิ่ม

➔ ยุทธศาสตร์การพัฒนากลุ่มจังหวัด (๖.๑ หนองคาย หนองบัวลำภู เลย อุดร)

วิสัยทัศน์

“แหล่งทำนบกแห่งที่สองของนักลงทุนและนักท่องเที่ยว”

(The land of your second home)

ประเด็นยุทธศาสตร์การพัฒนาของกลุ่มจังหวัด ๖.๑

- ๓. การเพิ่มศักยภาพการค้าชายแดน
- ๒. การยกระดับการค้า การผลิตสินค้าทางการเกษตร
- ๓. การพัฒนาศักยภาพการท่องเที่ยวเชิงนิเวศ

- นโยบายของผู้บริหารท้องถิ่น

๑. ด้านการบริหารจัดการ

- ๑. บริหารราชการโดยยึดหลักธรรมาภิบาล และวิธีการบริหารกิจการบ้านเมืองที่ดี
- ๒. ส่งเสริมให้ประชาชนมีส่วนร่วม ตรวจสอบและเสนอแนะเพื่อให้เกิดประโยชน์สูงสุดแก่ประชาชน
- ๓. ปรับปรุงประสิทธิภาพการให้บริการสาธารณะของเทศบาลเพื่อเกิดประโยชน์อย่างสูงสุด
- ๔. กระจายการพัฒนาให้ทั่วถึงทุกชุมชนในเขตเทศบาล
- ๕. ส่งเสริมและสนับสนุนให้มีการศึกษาอบรมเพิ่มเติมเกี่ยวกับอำนาจหน้าที่ความรับผิดชอบตามกฎหมาย สำหรับนายกเทศมนตรี สมาชิกสภาเทศบาลและพนักงานเทศบาล
- ๖. ปรับปรุงและพัฒนางานด้านการประชาสัมพันธ์ของเทศบาลให้ประชาชนรับข้อมูลข่าวสารที่ถูกต้อง
- ๗. จัดมีการพบปะประชาชนในพื้นที่เพื่อรับฟังความคิดเห็นตลอดจนข้อเสนอแนะเพื่อเป็นประโยชน์ในการบริหารราชการ โดยนายกเทศมนตรีและคณะ
- ๘. บริหารงานโดยยึดแผนพัฒนาเทศบาล

๒. ด้านเศรษฐกิจและสังคม

- ๒.๑ ส่งเสริมและสนับสนุนให้มีการจัดตั้งกลุ่มอาชีพ ตลอดจนการจัดตลาดรองรับผลผลิต เพื่อให้ประชาชนมีรายได้พึ่งพาตนเองได้
- ๒.๒ จัดตั้งกองทุนหมุนเวียนเพื่อสนับสนุนการลงทุนของกลุ่มอาชีพต่าง ๆ

- ๒.๓ จัดให้มีการศึกษาอบรม สัมมนา จากผู้ที่ประสบความสำเร็จในอาชีพสาขาต่าง ๆ ตลอดจนศึกษาดูงานเพื่อพัฒนาอาชีพ
- ๒.๔ ส่งเสริมให้มีการพัฒนาฝีมือแรงงานเพื่อเพิ่มและพัฒนาผลผลิตให้มีคุณภาพและเป็นที่ยอมรับในตลาด
- ๒.๕ ปรับปรุงหรือจัดให้มีแหล่งน้ำเพื่อใช้ในการเกษตร โดยให้มีน้ำใช้ทั้งในและนอกฤดูกาล ตลอดจนสร้างคลองส่งน้ำเพื่อการเกษตร
- ๒.๖ ส่งเสริมให้ประชาชนประกอบอาชีพตามแนวพระราชดำริเกษตรทฤษฎีใหม่เศรษฐกิจพอเพียง
- ๒.๗ ส่งเสริมการพัฒนาสตรี เด็ก เยาวชน ผู้สูงอายุและผู้พิการ
- ๒.๘ จัดให้มีการอบรมสัมมนาเยาวชนเพื่อพัฒนาด้านคุณธรรมจริยธรรม ตลอดจนเพื่อการป้องกันและแก้ไขปัญหายาเสพติด

๓. ด้านการศึกษา

- ๓.๑ ส่งเสริมและสนับสนุนศูนย์พัฒนาเด็กเล็กก่อนวัยเรียนเพื่อเตรียมความพร้อมทางด้านอารมณ์ สังคมและสติปัญญา ก่อนเข้ารับการศึกษาระดับการศึกษาขั้นพื้นฐาน
- ๓.๒ สนับสนุนทุนการศึกษาสำหรับนักเรียนที่เรียนดีแต่ยากจนในระดับชั้นประถมศึกษาและมัธยมศึกษาตอนต้นในเขตเทศบาลตำบลนาด้วง
- ๓.๓ ส่งเสริมและสนับสนุนการเรียนรู้ภูมิปัญญาท้องถิ่นของนักเรียนในสถานศึกษาในเขตเทศบาลตำบลนาด้วง
- ๓.๔ จัดให้มีและสนับสนุนแหล่งเรียนรู้เพิ่มเติมสำหรับนักเรียนในสถานศึกษา เช่น ห้องสมุด พิพิธภัณฑ์ท้องถิ่น
- ๓.๕ สนับสนุนสื่อและอุปกรณ์การศึกษาเพื่อใช้ประโยชน์ในการจัดการเรียนรู้สำหรับนักเรียน
- ๓.๖ สนับสนุนและส่งเสริมนักเรียนให้ได้รับโอกาสในการพัฒนาศักยภาพให้สูงยิ่งขึ้น
- ๓.๗ ส่งเสริมการศึกษาแก่ประชาชนในเขตเทศบาลทั้งในและนอกระบบ
- ๓.๘ จัดให้มีห้องสมุดชุมชน
- ๓.๙ จัดให้มีแหล่งเรียนรู้ทางด้านเทคโนโลยีที่ทันสมัย

๔. ด้านศิลปวัฒนธรรม

- ๔.๑ ส่งเสริมศิลปะ จารีตประเพณี ภูมิปัญญาท้องถิ่นและวัฒนธรรมอันดีงามของท้องถิ่น
- ๔.๒ สนับสนุนให้มีการฟื้นฟูประเพณีและวัฒนธรรมอันดีงามของท้องถิ่น

๕. ด้านสาธารณสุข สิ่งแวดล้อมและการพัฒนาคุณภาพชีวิต

- ๕.๑ ส่งเสริมให้มีการรณรงค์คัดแยกขยะและปลูกจิตสำนึกของประชาชนให้มีส่วนร่วมในการอนุรักษ์สิ่งแวดล้อมและรักษาความสะอาดในท้องถิ่นอย่างยั่งยืน
- ๕.๒ พัฒนาสถานที่พักผ่อนหย่อนใจและจัดสร้างสวนสาธารณะ ตลอดจนสวนสุขภาพในท้องถิ่นเพื่อนำไปสู่ความร่มรื่น สวยงามและน่าอยู่ของชุมชน
- ๕.๓ จัดให้มีตลาดสดที่ถูกหลักสุขาภิบาล
- ๕.๔ จัดให้มีระบบน้ำประปาที่สะอาดเพื่อการอุปโภค บริโภค
- ๕.๕ ส่งเสริมให้มีการอนุรักษ์ทรัพยากรธรรมชาติและสิ่งแวดล้อม
- ๕.๖ ส่งเสริมงานสาธารณสุขชุมชน
- ๕.๗ เสริมสร้างความเข้มแข็งของชุมชนเพื่อต่อสู้และเอาชนะยาเสพติดทุกชนิด ทุกรูปแบบอย่างยั่งยืน

- ๖. ด้านสาธารณูปโภค สาธารณูปการ
 - ๖.๑ พัฒนาโครงสร้างพื้นฐานและสาธารณูปโภค สาธารณูปการต่าง ๆ
 - ๖.๒ ปรับปรุงถนนทั้งสายหลักและสายรองให้อยู่ในสภาพที่ดี เพื่อความสะดวกในการคมนาคมของประชาชน
 - ๖.๓ ปรับปรุง แก๊ซ และติดตั้งไฟฟ้าสว่างทุกหมู่บ้านในเขตเทศบาล
 - ๖.๔ จัดให้มีระบบน้ำประปาที่เพียงพอต่อการอุปโภค บริโภค
- ๗. ด้านความสงบเรียบร้อยและความปลอดภัยในชีวิตและทรัพย์สิน
 - ๗.๑ จัดหาวัสดุอุปกรณ์ในการป้องกันสาธารณภัยให้เพียงพอ
 - ๗.๒ ส่งเสริมและพัฒนาศักยภาพเจ้าหน้าที่งานป้องกันและบรรเทาสาธารณภัย ให้มีความสามารถในการปฏิบัติหน้าที่อย่างเต็มที่

➔ ยุทธศาสตร์การพัฒนาจังหวัดหนองบัวลำภู

วิสัยทัศน์

“หนองบัวลำภูเป็นเมืองน่าอยู่ที่ยั่งยืนคู่อารมณชาติ ประชาชาญุฉลาดทำกินในดินแดงสันติสุข”
 ประเด็นยุทธศาสตร์การพัฒนาของจังหวัดหนองบัวลำภู

๑. เชียงสุริยัคัารมณชาติ (ด้านเกษตรกรรม)

- (๑) ลดความสูญเสยจากภัยธรรมชาติ (น้ำท่วม - น้ำแล้ง) นำแนวพระราชดำริมาแก้ไข โดยการสร้างฝายต้นน้ำแบบพื้นเมือง เพื่อชะลอการไหลของน้ำ และสร้างแหล่งกักเก็บน้ำ (แก้มลิง) ไว้ใช้
- (๒) เพิ่มโอกาสการฟื้นตัวของป่าไม้ เพื่อสร้างความสมดุลของระบบนิเวศ โดยการจัดแนวป้องกันไฟป่าและส่งเสริมชุมชนมีส่วนร่วมในการดูแลรักษาทรัพยากรน้ำและป่าไม้และขยายพื้นที่ป่าโดยระบบ วนเกษตร (ปลูกยางพารา)

๒. ชาญุฉลาดทำกิน (ด้านเกษตรกรรม ด้านการท่องเที่ยว ด้านการค้า การบริการ ด้านอุตสาหกรรมด้าน OTOP)

- (๑) ส่งเสริมเกษตรอินทรีย์ เพื่อลดต้นทุนการผลิตและเพิ่มประสิทธิภาพการผลิต
- (๒) แก้ปัญหาการว่างงาน และพัฒนาฝีมือแรงงานให้สอดคล้องกับความต้องการ
- (๓) ส่งเสริมและพัฒนาอุตสาหกรรมขนาดเล็ก และสินค้า OTOP ด้วยกระบวนการแปรรูปและการตลาดที่มีประสิทธิภาพ เพื่อเพิ่มขีดความสามารถในการแข่งขัน
- (๔) พัฒนาการท่องเที่ยว
- (๕) ส่งเสริมเกษตรอุตสาหกรรม เช่น ยางพารา โคนม - โคนเนื้อ
- (๖) ส่งเสริมการผลิตและจำหน่ายอาหารปลอดภัย (Safe Food for Alls)

๓. ดินแดนแห่งสันติสุข

- (๑) สุขภาพดี
- (๒) ศึกษาดีมีคุณธรรม
- (๓) ปลอดภัย
- (๔) บริการดี
- (๕) บริหารกิจการบ้านเมืองที่ดี
- (๖) วัฒนธรรมและวิถีชีวิตดี

๒. ยุทธศาสตร์ของเทศบาลตำบลนาदान

๒.๑ วิสัยทัศน์

เทศบาลตำบลนาदान ได้กำหนดวิสัยทัศน์ (Vision) เพื่อแสดงสถานการณ์ในอนาคต ซึ่งเป็นการจุดมุ่งหมายความคาดหวังที่ต้องการให้เกิดขึ้นในอนาคตข้างหน้า ซึ่งจะสามารถสะท้อนถึงสภาพการณ์ของท้องถิ่นในอนาคตอย่างรอบด้าน ภายใต้การเปลี่ยนแปลงของสภาพแวดล้อมด้านต่างๆ จึงได้กำหนดวิสัยทัศน์ ความหวังที่จะให้เกิดขึ้นในอนาคต ดังนี้

“ยกระดับการศึกษา พัฒนาสังคม เพิ่มผลผลิต พิชิตความยากจน เสริมสร้างธรรมชาติ”

๒.๒ ยุทธศาสตร์การพัฒนา

ยุทธศาสตร์การพัฒนาของเทศบาลตำบลนาदान

๑. ยุทธศาสตร์การพัฒนาด้านการส่งเสริมเศรษฐกิจชุมชนท้องถิ่นตามปรัชญาเศรษฐกิจพอเพียงและแก้ไขปัญหาค่าความยากจน
๒. ยุทธศาสตร์การพัฒนาด้านการบริหารจัดการและอนุรักษ์ทรัพยากรธรรมชาติและสิ่งแวดล้อมท้องถิ่นอย่างยั่งยืน
๓. ยุทธศาสตร์การพัฒนาการพัฒนาคุณภาพชีวิตของประชาชนในท้องถิ่น
๔. ยุทธศาสตร์การพัฒนาด้านศิลปวัฒนธรรม จารีต ประเพณีและภูมิปัญญาท้องถิ่น
๕. ยุทธศาสตร์ในการป้องกันและปราบปรามการทุจริต คอร์รัปชันอย่างยั่งยืน

๒.๓ เป้าประสงค์

๑. การจัดทำแผนแม่บทชุมชนและส่งเสริมสนับสนุนการดำเนินงานขององค์กร ชุมชนทุกระดับ
๒. พัฒนาและส่งเสริมอาชีพให้แก่กลุ่มอาชีพ ผลิตภัณฑ์ชุมชน
๓. พัฒนาและส่งเสริมอาชีพให้แก่ประชาชนทั่วไป
๔. พัฒนาด้านโครงสร้างพื้นฐานให้มีความสะดวกและปลอดภัย
๕. พัฒนาและส่งเสริมคุณภาพของผลิตภัณฑ์ การบรรจุภัณฑ์ และการตลาดแก่สินค้าที่ผลิตในชุมชน
๖. ส่งเสริมและสนับสนุนอุตสาหกรรมในครอบครัวและหัตถกรรมไทย
๗. ส่งเสริมและสนับสนุนวิสาหกิจชุมชน
๘. สนับสนุนการจัดตั้งกลุ่มออมทรัพย์ หรือการรวมกลุ่มในรูปแบบอื่นๆ
๙. การส่งเสริมเศรษฐกิจพอเพียง
๑๐. ส่งเสริมสนับสนุนศูนย์การเรียนรู้ชุมชน
๑๑. ส่งเสริมและประชาสัมพันธ์การท่องเที่ยว
๑๒. การพัฒนาผู้ประกอบการธุรกิจและบริการการท่องเที่ยว
๑๓. ส่งเสริมการอนุรักษ์และการฟื้นฟูทรัพยากรธรรมชาติและสิ่งแวดล้อม
๑๔. ส่งเสริมการจัดการสิ่งแวดล้อมชุมชนและมลพิษต่างๆ
๑๕. การพัฒนาและดูแลรักษาที่สาธารณะ เพื่อเป็นศูนย์สุขภาพชุมชน
๑๖. การพัฒนาแหล่งน้ำเพื่อการเกษตร
๑๗. การพัฒนาแหล่งน้ำเพื่อการอุปโภคบริโภค
๑๘. พัฒนาปรับปรุงภูมิทัศน์ชุมชนให้เป็นแหล่งท่องเที่ยว

- ๑๙. ปรับปรุงและพัฒนาแหล่งท่องเที่ยวในเขต อปท.
- ๒๐. การพัฒนาด้านโครงสร้างพื้นฐาน
- ๒๑. พัฒนาศูนย์ต่อสู้เพื่อเอาชนะยาเสพติด
- ๒๒. สงเคราะห์และพัฒนาคุณภาพชีวิตเด็ก เยาวชน สตรี คนชรา คนพิการ และผู้ด้อยโอกาส
- ๒๓. เสริมสร้างความเข้มแข็งของสถาบันครอบครัว
- ๒๔. แนวทางส่งเสริมและสนับสนุนการจัดการศึกษา
- ๒๕. สร้างเสริมสุขภาพอนามัย เด็ก เยาวชน ประชาชนและพัฒนาพฤติกรรมสุขภาพ
- ๒๖. จัดระบบบริการทางการแพทย์และสาธารณสุข
- ๒๗. ส่งเสริมการแพทย์แผนไทยและสมุนไพรไทย
- ๒๘. ส่งเสริมและสนับสนุนการป้องกันและควบคุมโรคติดต่อ
- ๒๙. ส่งเสริมการดูแลรักษาสุขภาพที่เกิดจากโรคไม่ติดต่อ
- ๓๐. สนับสนุนศูนย์อาสาสมัครป้องกันภัยฝ่ายพลเรือนท้องถิ่น
- ๓๑. ส่งเสริมสนับสนุนการนำหลักการมีส่วนร่วมมาใช้ในการบริหารจัดการ
- ๓๒. การพัฒนาเพิ่มประสิทธิภาพในการบริหารงานขององค์กรปกครองส่วนท้องถิ่น
- ๓๓. การพัฒนาบุคลากรขององค์กรปกครองส่วนท้องถิ่น
- ๓๔. การประยุกต์ใช้เทคโนโลยีสารสนเทศเพื่อพิจารณาข้อพิพาททางการปกครอง
- ๓๕. การบริการประชาชน
- ๓๖. การส่งเสริมและสนับสนุนการกีฬาและนันทนาการ
- ๓๖. ส่งเสริมพุทธศาสนา และศาสนาอื่นๆ
- ๓๗. ส่งเสริมสนับสนุนศิลปวัฒนธรรม ภูมิปัญญาท้องถิ่นและปราชญ์ชาวบ้าน
- ๓๘. ส่งเสริมการจัดเทศกาลและงานประเพณีที่สำคัญของท้องถิ่นเพื่อการท่องเที่ยว
- ๓๙. ส่งเสริมและสนับสนุนให้มีจิตอาสา รักษ์และหวงแหนในศาสนา ศิลปวัฒนธรรม จารีต ประเพณี ภูมิปัญญาท้องถิ่นและประเพณีที่สำคัญของท้องถิ่น
- ๔๐. ส่งเสริมการมีส่วนร่วมของประชาชนจากทุกภาคส่วน
- ๔๑. ส่งเสริมคุณธรรม จริยธรรม ความโปร่งใส ตรวจสอบได้เพื่อเป็นรากฐาน การป้องกันและปราบปรามการทุจริต
- ๔๒. เผยแพร่ข้อมูล ข่าวสาร และการประชาสัมพันธ์ที่ถูกต้อง รวดเร็ว
- ๔๓. ปฏิบัติงานโดยยึดระเบียบ กฎหมายและข้อบังคับอย่างเคร่งครัด
- ๔๔. ส่งเสริมการบริหารจัดการ โดยยึดหลักธรรมาภิบาลและการบริหารกิจการบ้านเมืองที่ดี
- ๔๕. สร้างเสริมและสนับสนุนภาคีเครือข่าย การต่อต้านการทุจริต คอร์รัปชัน

๒.๓ ตัวชี้วัด

- ๑. นำแผนแม่บทชุมชนจากทั้ง ๑๓ ชุมชนมาดำเนินการได้ ร้อยละ ๘๐
- ๒. รายได้ต่อหัวของประชาชนเพิ่มขึ้นร้อยละ ๗๐ ของรายได้เดิม
- ๓. ลดค่าใช้จ่ายภาคครัวเรือนได้ร้อยละ ๕๐ ของรายจ่ายเดิม
- ๔. ศูนย์จำหน่ายผลิตภัณฑ์ชุมชนได้มาตรฐาน
- ๕. กลุ่มแม่บ้านเข้มแข็ง เกิดรายได้ภายในกลุ่มอย่างพอเพียง
- ๖. ต้นทุนการผลิตลดลงร้อยละ ๕๐ ของต้นทุนเดิม
- ๗. ประชาชนมีการออมเพิ่มขึ้นร้อยละ ๗๐ ของการออมเดิม
- ๘. ประชาชนนำหลักปรัชญาเศรษฐกิจพอเพียงมาปรับใช้ในชีวิตประจำวันได้ถึง ร้อยละ ๕๐ ของประชาชนทั้งหมด

๙. ร้อยละ ๗๐ ของจำนวนประชากร ตระหนักถึงการรักษาสิ่งแวดล้อม
๑๐. กำจัดขยะได้ร้อยละ ๙๐ ต่อวัน
๑๑. ชยะได้รับการคัดแยก ร้อยละ ๑๐๐
๑๒. ปริมาณการใช้สารเคมี ลดลง ร้อยละ ๘๐
๑๓. ป่าได้รับการฟื้นฟู ร้อยละ ๗๐
๑๔. กักเก็บน้ำไว้ได้ ร้อยละ ๘๐ ของปริมาณน้ำตามธรรมชาติ
๑๕. ประชาชนได้ใช้น้ำประปา ร้อยละ ๑๐๐
๑๖. น้ำประปาได้คุณภาพตามมาตรฐาน
๑๗. ประชาชนมีความพึงพอใจด้านการบริการสาธารณะร้อยละ ๘๐
๑๘. เพิ่มถนนที่ได้มาตรฐาน ๓๐ เส้น
๑๙. อุบัติเหตุจากการจราจร ขนส่งลดลงร้อยละ ๘๐
๒๐. ยาเสพติดในพื้นที่ลดลงร้อยละ ๘๐
๒๑. ผู้พิการ ผู้สูงอายุ ผู้ป่วยเอดส์และผู้ด้อยโอกาส ได้รับการดูแล ช่วยเหลือ ร้อยละ ๑๐๐
๒๒. คุณภาพการศึกษาของเด็กเฉลี่ยสูงขึ้นร้อยละ ๘๐
๒๓. ปัญหาด้านสุขภาพ, อัตราการป่วยของประชาชน ลดลง ร้อยละ ๘๐
๒๔. การป้องกันและบรรเทาสาธารณภัยสามารถบรรเทาและช่วยเหลือประชาชนได้ร้อยละ ๘๐ ของประชาชนที่ประสบภัย
๒๕. ผลการปฏิบัติราชการของพนักงานเทศบาลเพิ่มขึ้นร้อยละ ๘๐
๒๖. บุคลากรได้รับการฝึกอบรมเพิ่มความรู้ ร้อยละ ๙๐ ของพนักงานทั้งหมด
๒๗. พนักงานร้อยละ ๘๐ เข้าร่วมกิจกรรมของหน่วยงานอัตราน้ำท่วมขังลดลง
๒๘. จัดกิจกรรมทางพระพุทธศาสนาเนื่องในวันสำคัญต่างๆ ครบทุกวันสำคัญ
๒๙. ประชาชนมีส่วนร่วมในการจัดกิจกรรมตามประเพณีท้องถิ่น ร้อยละ ๘๐
๓๐. นักท่องเที่ยวเพิ่มขึ้นร้อยละ ๘๐
๓๑. อุบัติเหตุจากการคมนาคมช่วงเทศกาลต่างๆ ลดลง ร้อยละ ๘๐
๓๒. เพิ่มช่องทางการสื่อสาร ประชาสัมพันธ์ ข้อมูลทางราชการ
๓๓. ตรวจสอบผลการปฏิบัติงานได้ร้อยละ ๑๐๐
๓๔. ผู้บริหาร ข้าราชการและพนักงานเทศบาล ได้รับการฝึกอบรมด้านคุณธรรม จริยธรรมและกฎระเบียบต่างๆ ร้อยละ ๙๐ ของทั้งหมด
๓๕. ส่งเสริมสนับสนุนภาคีด้านการทุจริต คอร์รัปชั่นเกิดผลสำเร็จด้านการดำเนินงาน

๒.๔ คำเป้าหมาย

- (๑) มีแหล่งน้ำพอเพียงต่อการอุปโภคบริโภคและทำการเกษตร
- (๒) การศึกษาที่มีคุณภาพและมาตรฐาน และเกิดการเรียนรู้ต่อเนื่อง
- (๓) ประชาชนมีทักษะในการประกอบอาชีพด้านเกษตร
- (๔) ประชาชนมีคุณภาพชีวิตที่ดีขึ้น
- (๕) ประชาชนเข้าถึงบริการสาธารณสุข มีสุขภาพแข็งแรง
- (๖) ประชาชนได้ใช้เส้นทางคมนาคมที่มีมาตรฐาน ปลอดภัย
- (๗) ประชาชนได้ร่วมกิจกรรมส่งเสริมประเพณี วัฒนธรรม การท่องเที่ยว กีฬาและนันทนาการ

ของท้องถิ่น

- (๘) องค์การปกครองส่วนท้องถิ่นมาธรรมาภิบาลดีขึ้น
- (๙) ประชาชนมีความปลอดภัยในชีวิตและทรัพย์สิน
- (๑๐) สิ่งแวดล้อมและทรัพยากรธรรมชาติได้รับการฟื้นฟูและอนุรักษ์
- (๑๑) ประชาชนได้รับบริการด้านโครงสร้างพื้นฐานที่สะดวกและรวดเร็ว

๒.๖ กลยุทธ์

๑. ยุทธศาสตร์การพัฒนาด้านการส่งเสริมเศรษฐกิจชุมชนท้องถิ่นตามปรัชญาเศรษฐกิจพอเพียง
แนวทางการพัฒนา

- ๑. การจัดทำแผนแม่บทชุมชนและส่งเสริมสนับสนุนการดำเนินงานขององค์กรชุมชนทุกระดับ
- ๒. พัฒนาและส่งเสริมอาชีพให้แก่กลุ่มอาชีพ ผลิตภัณฑ์ชุมชน
- ๓. พัฒนาและส่งเสริมอาชีพให้แก่ประชาชนทั่วไป
- ๔. พัฒนาและส่งเสริมคุณภาพของผลิตภัณฑ์ การบรรจุภัณฑ์ และการตลาดแก่สินค้าที่ผลิตในชุมชน
- ๕. ส่งเสริมและสนับสนุนอุตสาหกรรมในครอบครัวและหัตถกรรมไทย
- ๖. ส่งเสริมและสนับสนุนวิสาหกิจชุมชน
- ๗. สนับสนุนการจัดตั้งกลุ่มออมทรัพย์ หรือการรวมกลุ่มในรูปแบบอื่นๆ
- ๘. การส่งเสริมเศรษฐกิจพอเพียง
- ๙. ส่งเสริมสนับสนุนศูนย์การเรียนรู้ชุมชน
- ๑๐. ส่งเสริมและประชาสัมพันธ์การท่องเที่ยว
- ๑๑. การพัฒนาผู้ประกอบการธุรกิจและบริการการท่องเที่ยว

๒. ยุทธศาสตร์การพัฒนาด้านการบริหารจัดการและอนุรักษ์ทรัพยากรธรรมชาติและสิ่งแวดล้อมท้องถิ่น
แนวทางการพัฒนา

- ๑. ส่งเสริมการอนุรักษ์และการฟื้นฟูทรัพยากรธรรมชาติและสิ่งแวดล้อม
- ๒. ส่งเสริมการจัดการสิ่งแวดล้อมชุมชนและมลพิษต่างๆ
- ๓. การพัฒนาและดูแลรักษาที่สาธารณะ เพื่อเป็นศูนย์สุขภาพชุมชน
- ๔. การพัฒนาแหล่งน้ำเพื่อการเกษตร
- ๕. การพัฒนาแหล่งน้ำเพื่อการอุปโภคบริโภค
- ๖. พัฒนาปรับปรุงภูมิทัศน์ชุมชนให้เป็นแหล่งท่องเที่ยว
- ๗. ปรับปรุงและพัฒนาแหล่งท่องเที่ยวในเขต อปท.

๓. ยุทธศาสตร์การพัฒนาด้านการพัฒนาคุณภาพชีวิตของประชาชนในท้องถิ่น
แนวทางการพัฒนา

- ๑. การพัฒนาด้านโครงสร้างพื้นฐาน
- ๒. พัฒนาศูนย์ต่อสู้เพื่อเอาชนะยาเสพติด
- ๓. สงเคราะห์และพัฒนาคุณภาพชีวิตเด็ก เยาวชน สตรี คนชรา คนพิการ และผู้ด้อยโอกาส
- ๔. เสริมสร้างความเข้มแข็งของสถาบันครอบครัว
- ๕. แนวทางส่งเสริมและสนับสนุนการจัดการศึกษา
- ๖. สร้างเสริมสุขภาพอนามัย เด็ก เยาวชน ประชาชนและพัฒนาพฤติกรรมสุขภาพ
- ๗. จัดระบบบริการทางการแพทย์และสาธารณสุข
- ๘. ส่งเสริมการแพทย์แผนไทยและสมุนไพรไทย
- ๙. ส่งเสริมและสนับสนุนการป้องกันและควบคุมโรคติดต่อ

- ๓๐. ส่งเสริมการดูแลสุขภาพสภาพที่เกิดจากโรคไม่ติดต่อ
- ๓๑. สนับสนุนศูนย์อาสาสมัครป้องกันภัยฝ่ายพลเรือนท้องถิ่น
- ๓๒. ส่งเสริมสนับสนุนการนำหลักการมีส่วนร่วมมาใช้ในการบริหารจัดการ
- ๓๓. การพัฒนาเพิ่มประสิทธิภาพในการบริหารงานขององค์กรปกครองส่วนท้องถิ่น
- ๓๔. การพัฒนาบุคลากรขององค์กรปกครองส่วนท้องถิ่น
- ๓๕. การประยุกต์ข้อมูลเทคโนโลยีสารสนเทศเพื่อพิจารณาข้อพิพาททางการปกครอง
- ๓๖. การบริการประชาชน
- ๓๗. การส่งเสริมและสนับสนุนการกีฬาและนันทนาการ

๔. ยุทธศาสตร์การพัฒนาด้านศิลปวัฒนธรรม จารีตประเพณีและภูมิปัญญาท้องถิ่น

แนวทางการพัฒนา

- ๑. ส่งเสริมพุทธศาสนา และศาสนาอื่นๆ
- ๒. ส่งเสริมสนับสนุนศิลปวัฒนธรรม ภูมิปัญญาท้องถิ่นและปราชญ์ชาวบ้าน
- ๓. ส่งเสริมการจัดเทศกาลและงานประเพณีที่สำคัญของท้องถิ่นเพื่อการท่องเที่ยว
- ๒. ส่งเสริมและสนับสนุนให้มีจิตอาสา รักรักษ์และหวงแหนในศาสนา ศิลปวัฒนธรรม จารีตประเพณี ภูมิปัญญาท้องถิ่นและประเพณีที่สำคัญของท้องถิ่น

๕. ยุทธศาสตร์ในการป้องกันและปราบปรามการทุจริต คอร์รัปชันอย่างยั่งยืน

แนวทางการพัฒนา

- ๑. ส่งเสริมการมีส่วนร่วมของประชาชนจากทุกภาคส่วน
- ๒. ส่งเสริมคุณธรรม จริยธรรม ความโปร่งใส ตรวจสอบได้เพื่อเป็นรากฐาน การป้องกันและปราบปรามการทุจริต
- ๓. เผยแพร่ข้อมูล ข่าวสาร และการประชาสัมพันธ์ที่ถูกต้อง รวดเร็ว
- ๔. ปฏิบัติงานโดยยึดระเบียบ กฎหมายและข้อบังคับอย่างเคร่งครัด
- ๕. ส่งเสริมการบริหารจัดการ โดยยึดหลักธรรมาภิบาลและการบริหารกิจการบ้านเมืองที่ดี
- ๖. สร้างเสริมและสนับสนุนภาคีเครือข่าย การต่อต้านการทุจริต คอร์รัปชัน

๒.๖ จุดยืนทางยุทธศาสตร์

๒.๗ จุดยืนทางยุทธศาสตร์

- ๑) การพัฒนาชุมชนให้น่าอยู่มีความเข้มแข็ง โดยได้รับบริการสาธารณะด้านโครงสร้างพื้นฐานที่จำเป็นเพื่อรองรับการขยายตัวของชุมชนและเศรษฐกิจ
- ๒) การพัฒนาระบบการศึกษาและส่งเสริมศิลปวัฒนธรรมท้องถิ่น
- ๓) ส่งเสริมและพัฒนาศักยภาพคนและความเข้มแข็งของชุมชนในการพึ่งตนเอง
- ๔) การกำจัดขยะมูลฝอย สิ่งปฏิกูลและมลภาวะสิ่งแวดล้อมที่มีอย่างยั่งยืน
- ๕) การพัฒนาระบบการบริหารจัดการภาครัฐที่ดีและมีส่วนร่วมจากทุกภาคส่วน

แผนผังยุทธศาสตร์

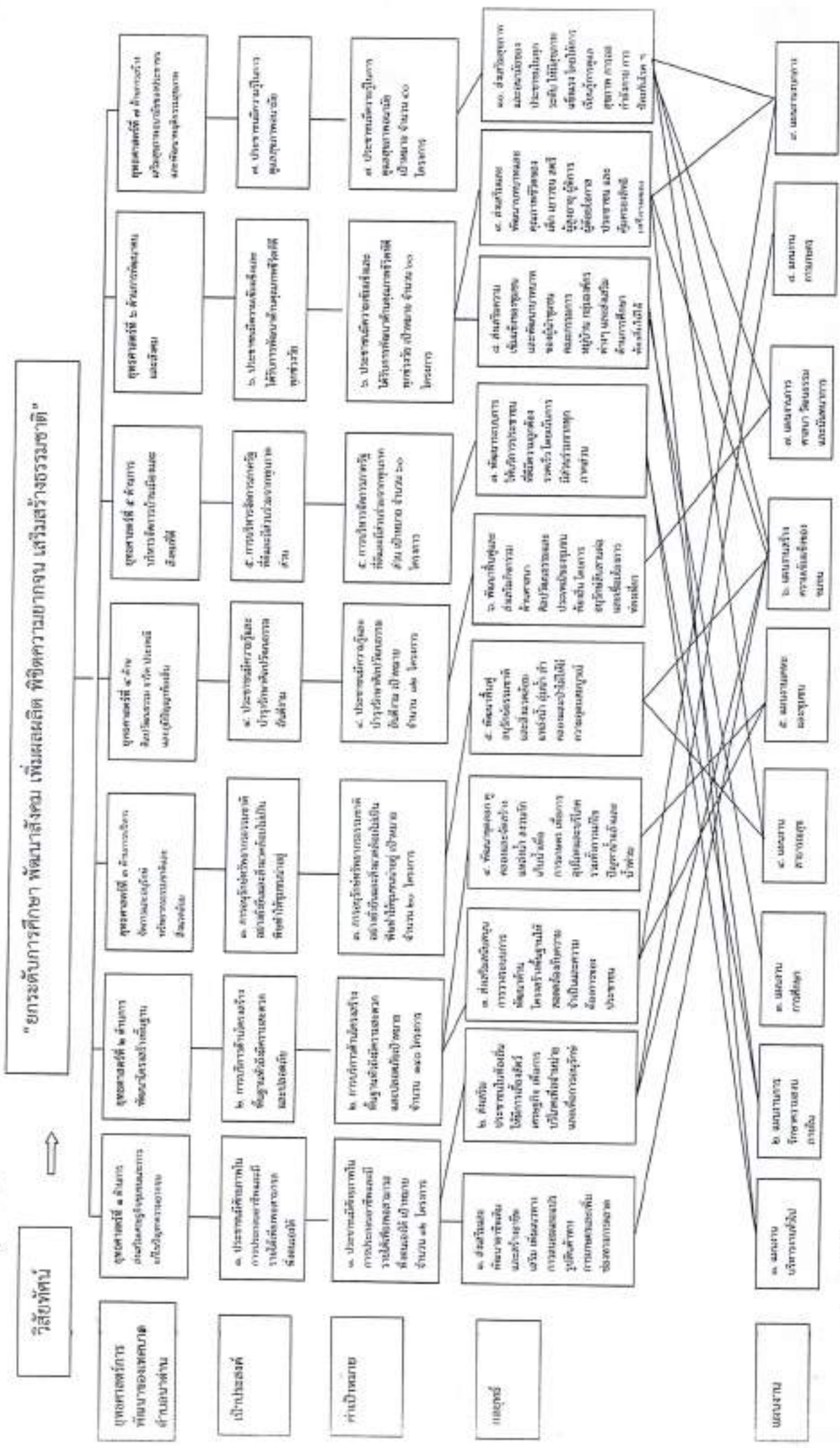

๓. การวิเคราะห์เพื่อพัฒนาท้องถิ่น

๓.๑ การวิเคราะห์กรอบการจัดทำยุทธศาสตร์ขององค์กรปกครองส่วนท้องถิ่น

ผลการวิเคราะห์ศักยภาพเพื่อประเมินสถานภาพการพัฒนาในปัจจุบันและโอกาสการพัฒนาในอนาคตของท้องถิ่นด้วยเทคนิค SWOT Analysis

เป็นการประเมินโดยวิเคราะห์ถึงโอกาส และภาวะคุกคามหรือข้อจำกัด อันเป็นสภาวะแวดล้อมภายนอกที่มีผลต่อการพัฒนาต่างๆ ของท้องถิ่น รวมทั้งการวิเคราะห์ จุดอ่อน จุดแข็งของท้องถิ่น อันเป็นสภาวะแวดล้อมภายในท้องถิ่น ซึ่งทั้งหมดเป็นการประเมินสถานภาพของท้องถิ่นในปัจจุบัน โดยเป็นการตอบคำถามว่า " ปัจจุบันท้องถิ่นมีสถานภาพการพัฒนาอยู่จุดไหน " สำหรับใช้เป็นประโยชน์ในการกำหนดการดำเนินงานในอนาคตต่อไป ทั้งนี้ โดยใช้เทคนิค SWOT Analysis เป็นเครื่องมือดังนี้

การวิเคราะห์จุดแข็ง (Strength = S) เป็นการพิจารณาปัจจัยภายในหน่วยงานที่มีส่วนดี ความเข้มแข็ง ความสามารถ ศักยภาพ ส่วนที่ส่งเสริมความสำเร็จซึ่งจะพิจารณาในด้านต่าง ๆ เช่น การบริหาร ระบบข้อมูล กำลังคน การเงิน ภาพลักษณ์ ภูมิปัญญาชาวบ้าน และทรัพยากร เป็นต้น

การวิเคราะห์จุดอ่อน (Weakness = W)เป็นการพิจารณาปัจจัยภายในหน่วยงานว่ามีส่วนเสีย ความอ่อนแอ ข้อจำกัด ความไม่พร้อม ซึ่งพิจารณาในด้านต่าง ๆ เช่นเดียวกับการวิเคราะห์จุดแข็ง

การวิเคราะห์โอกาส (Opportunity = O) เป็นการศึกษาสภาพแวดล้อมภายนอกที่มีสภาพเป็นเช่นไร เหตุการณ์สถานการณ์ของโลก ของประเทศ ของจังหวัด และของอำเภอที่เกิดขึ้นจะส่งผลต่อท้องถิ่นอย่างไร มีการเปลี่ยนแปลงใดที่เป็นประโยชน์ หรือเป็นโอกาสอันดีต่อท้องถิ่น โดยจะต้องพิจารณาทั้งด้านเศรษฐกิจ สังคม การเมืองการปกครอง และเทคโนโลยี

การวิเคราะห์ปัญหาและอุปสรรคหรือข้อจำกัด (Threat = T) เป็นการศึกษาสภาพแวดล้อมภายนอกที่เป็นอุปสรรคหรือภาวะคุกคาม ก่อให้เกิดผลเสียหรือข้อจำกัดต่อท้องถิ่น โดยจะต้องพิจารณาทั้งด้านเศรษฐกิจ สังคม การเมืองการปกครอง และเทคโนโลยีเช่นเดียวกับการวิเคราะห์โอกาส

ดังนั้น จากการวิเคราะห์สถานการณ์ พบว่า สถานการณ์ของเทศบาลตำบลนาตาล มีจุดแข็ง จุดอ่อน โอกาส และอุปสรรคในการดำเนินงาน โดยมีรายละเอียดดังต่อไปนี้

จุดแข็ง(Strengths : S)

1. มีโครงสร้างสายการบังคับบัญชาที่ชัดเจน
2. ผู้บริหารให้ความสำคัญในการแก้ไขปัญหาความเดือดร้อนของประชาชนเป็นอันดับแรก
3. มีกฎหมาย ระเบียบ ข้อบังคับ กำหนดไว้ชัดเจน (ตาม พรบ.กำหนดแผนและขั้นตอนการกระจายอำนาจให้แก่ อปท.)
4. มีเครื่องมือเครื่องใช้ ที่ทันสมัยในการปฏิบัติงาน
5. มีรายได้จากเงินอุดหนุนและภาษีเข้าเทศบาลโดยตรง
6. ผู้นำชุมชนให้ความสำคัญในการเป็นตัวแทนของประชาชนโดยนำปัญหาและความต้องการของประชาชนมาเสนอต่อคณะผู้บริหาร
7. ผู้บริหารท้องถิ่นสามารถจัดงบประมาณแก้ไขปัญหาของประชาชนได้โดยตรง
8. มีระบบโครงสร้างพื้นฐานที่ดีครอบคลุมทั่วถึงเกือบเต็มพื้นที่ของเทศบาล
9. เป็นจุดศูนย์รวมทางการค้าและพาณิชย์ซึ่งมีผลต่อการจัดเก็บรายได้ของเทศบาล

จุดอ่อน (Weakness : W)

1. ขาดการแลกเปลี่ยนองค์ความรู้ และการประสานงาน ระหว่างเทศบาล และหน่วยงานอื่นในพื้นที่

2. ขาดความต่อเนื่องในการบริหารงาน เนื่องจากการเปลี่ยนแปลงทางการเมือง
3. ขาดการพัฒนาด้านการศึกษาอย่างเป็นระบบ
4. งบประมาณที่มีอยู่อย่างจำกัดไม่สามารถตอบสนองความต้องการปัจจัยพื้นฐานของ อปท. ได้อย่างเพียงพอ
5. ขาดบุคลากรที่มีความชำนาญตรงกับความต้องการ
6. ความยุ่งยากของขั้นตอนในการทำงาน ทำให้ไม่สามารถตอบสนองต่อความต้องการของประชาชนได้อย่างทันห้วงที่
7. ไม่สามารถนำงบประมาณไปช่วยเหลือหน่วยงานอื่นได้อย่างคล่องตัว
8. พนักงานส่วนใหญ่ขาดการเข้ารับการอบรมในตำแหน่งสายงานตนเองโดยตรง
9. สถานที่ท่องเที่ยวยังขาดการดูแล พื้นฟู ขาดการประชาสัมพันธ์อย่างจริงจัง

โอกาส(Opportunity : O)

1. มีนโยบายและวาระแห่งชาติที่ชัดเจนเป็นแนวทางปฏิบัติ
2. เทคโนโลยีถูกลง ทำให้เข้าถึงและนำเทคโนโลยีต่างๆ มาใช้ทำงานได้ง่าย
3. ที่ตั้งของเทศบาลตำบลนาคำเหมาะสม เป็นแหล่งพัฒนาทางเศรษฐกิจในด้านการเกษตร
4. มีการสนับสนุนในเรื่องการท่องเที่ยวจากภาคส่วนต่างๆ
5. รัฐบาลมีนโยบายในการแจกเบี้ยยังชีพผู้สูงอายุ ผู้พิการ จึงทำให้เกิดสวัสดิการการจ่ายเบี้ยผู้สูงอายุและผู้พิการครบทุกคนในพื้นที่
6. มีระบบเทคโนโลยีสารสนเทศที่เชื่อมต่อกับหน่วยงานภาครัฐ - เอกชน - ต่างประเทศ

อุปสรรค(Threat : T)

1. งบประมาณที่ได้รับการสนับสนุนจากภาครัฐไม่เพียงพอต่อความต้องการในการพัฒนา
2. รัฐบาลมีการเปลี่ยนแปลงนโยบายการพัฒนาประเทศบ่อย ส่งผลให้ท้องถิ่นต้องมีการปรับเปลี่ยนนโยบายตามไปด้วย
3. ขาดงบประมาณสนับสนุนอย่างเพียงพอในการแก้ไขปัญหาน้ำท่วมในพื้นที่
4. ระเบียบฯ ข้อกฎหมาย จำกัดอำนาจหน้าที่บางประการที่ส่งผลต่อการพัฒนาท้องถิ่น
5. ระบบฐานข้อมูลไม่ตรงความจริง เช่น จำนวนประชากรแฝงไม่ตรงกับฐานข้อมูลทำให้การได้รับการจัดสรรงบประมาณบางอย่างไม่ตรงกับความเป็นจริง
6. ความไม่มีเสถียรภาพการเมืองไทย ส่งผลต่อความคิด ทัศนคติและเศรษฐกิจของประชาชน
7. ปัญหาด้านเศรษฐกิจภายในประเทศเกิดการชะลอตัวและความไม่มั่นคงของสภาวะเศรษฐกิจไทย ทำให้รายได้จากการจัดเก็บภาษีต่างๆ ลดลงส่งผลต่อการจัดสรรงบประมาณมายังท้องถิ่นน้อยลงด้วย จึงมีงบประมาณไม่เพียงพอต่อการบริหารจัดการภายในท้องถิ่น
8. ประชาชน และหน่วยงานอื่นๆ ที่มีอยู่ในพื้นที่ยังขาดการให้ความร่วมมือในการทำงานทำให้ไม่เกิดการบูรณาการร่วมกัน

ส่วนที่ ๓

การนำแผนพัฒนาท้องถิ่นไปสู่การปฏิบัติ

๑. ยุทธศาสตร์การพัฒนาและแผนงาน

ที่	ยุทธศาสตร์	ด้าน	แผนงาน	หน่วยงาน รับผิดชอบหลัก	หน่วยงาน สนับสนุน
๑	ยุทธศาสตร์การพัฒนาด้านการส่งเสริมเศรษฐกิจชุมชนท้องถิ่นตามปรัชญาเศรษฐกิจพอเพียง		๑.๑ แผนงานบริหารงานทั่วไป	สำนักปลัด	เทศบาลตำบลนาตาล
			๑.๒ แผนงานสร้างความเข้มแข็งของชุมชน	สำนักปลัด	เทศบาลตำบลนาตาล
๒	ยุทธศาสตร์การพัฒนาด้านการบริหารจัดการและอนุรักษ์ทรัพยากรธรรมชาติและสิ่งแวดล้อมท้องถิ่น		๒.๑ แผนงานบริหารงานทั่วไป	สำนักปลัด	เทศบาลตำบลนาตาล
			๒.๒ แผนงานสร้างความเข้มแข็งของชุมชน	สำนักปลัด	เทศบาลตำบลนาตาล
			๒.๓ แผนงานเคหะและชุมชน	สำนักปลัด กองช่าง กองประปา	เทศบาลตำบลนาตาล
๓	ยุทธศาสตร์การพัฒนาด้านการพัฒนาคุณภาพชีวิตของประชาชนในท้องถิ่น		๓.๑ แผนงานเคหะและชุมชน	กองช่าง	เทศบาลตำบลนาตาล
			๓.๒ แผนงานสร้างความเข้มแข็งของชุมชน	สำนักปลัด	เทศบาลตำบลนาตาล
			๓.๓ แผนงานสังคมสงเคราะห์	สำนักปลัด	เทศบาลตำบลนาตาล
			๓.๔ แผนงานการศึกษา	สำนักปลัด	เทศบาลตำบลนาตาล
			๓.๕ แผนงานรักษาความสงบภายใน	สำนักปลัด	เทศบาลตำบลนาตาล
			๓.๖ แผนงานบริหารงานทั่วไป	สำนักปลัด	เทศบาลตำบลนาตาล
			๓.๗ แผนงานสาธารณสุข	สำนักปลัด	เทศบาลตำบลนาตาล

ที่	ยุทธศาสตร์	ด้าน	แผนงาน	หน่วยงาน รับผิดชอบหลัก	หน่วยงาน สนับสนุน
๓	ยุทธศาสตร์การพัฒนาด้านการพัฒนาคุณภาพชีวิตของประชาชนในท้องถิ่น		๓.๘ แผนงานการศาสนา วัฒนธรรมและนันทนาการ	สำนักปลัด งานการศึกษา	เทศบาลตำบลนาด่าน
๔	ยุทธศาสตร์ด้านศิลปวัฒนธรรมจารีตประเพณีและภูมิปัญญาท้องถิ่น		๔.๑ แผนงานการศาสนา วัฒนธรรมและนันทนาการ	สำนักปลัด งานการศึกษา	เทศบาลตำบลนาด่าน
			๔.๒ แผนงานการรักษาความสงบภายใน	สำนักปลัด	เทศบาลตำบลนาด่าน
			๔.๓ แผนงานสร้างความเข้มแข็งของชุมชน	สำนักปลัด	เทศบาลตำบลนาด่าน
๕	ยุทธศาสตร์ในการป้องกันและปราบปรามการทุจริตคอร์รัปชันอย่างยั่งยืน		๕.๑ แผนงานบริหารงานทั่วไป	สำนักปลัด	เทศบาลตำบลนาด่าน

บัญชีสรุปโครงการพัฒนา

แบบ ผ ๐๑

ของ

เทศบาลตำบลนาด่าน

อำเภอสุวรรณคูหา จังหวัดหนองบัวลำภู

บัญชีสรุปโครงการพัฒนา

แผนพัฒนาท้องถิ่น (พ.ศ. ๒๕๖๑-๒๕๖๕)

เทศบาลตำบลบ้านด่าน อำเภอสุวรรณคูหา จังหวัดหนองบัวลำภู

ยุทธศาสตร์	ปี ๒๕๖๑			ปี ๒๕๖๒			ปี ๒๕๖๓			ปี ๒๕๖๔			ปี ๒๕๖๕		
	จำนวนโครงการ	งบประมาณ (บาท)	จำนวนโครงการ	งบประมาณ (บาท)	จำนวนโครงการ	งบประมาณ (บาท)	จำนวนโครงการ	งบประมาณ (บาท)	จำนวนโครงการ	งบประมาณ (บาท)	จำนวนโครงการ	งบประมาณ (บาท)	จำนวนโครงการ	งบประมาณ (บาท)	
๑. ยุทธศาสตร์การพัฒนาด้านสาธารณสุขกับตามปรัชญาเศรษฐกิจพอเพียง															
๑.๑ แผนงานสร้างเสริมสุขภาพ	๕	๑๙๐,๐๐๐	๖	๖๙๐,๐๐๐	๑๐	๗๕๐,๐๐๐	๑๓	๘๒๐,๐๐๐	๑๕	๘๖๐,๐๐๐	๑๙	๙๒๐,๐๐๐	๒๓	๙๖๐,๐๐๐	
รวม	๕	๑๙๐,๐๐๐	๖	๖๙๐,๐๐๐	๑๐	๗๕๐,๐๐๐	๑๓	๘๒๐,๐๐๐	๑๕	๘๖๐,๐๐๐	๑๙	๙๒๐,๐๐๐	๒๓	๙๖๐,๐๐๐	
๒. ยุทธศาสตร์การพัฒนาด้านการบริหารจัดการและอนุรักษ์ทรัพยากรธรรมชาติและสิ่งแวดล้อม															
๒.๑ แผนงานสร้างความเข้มแข็งของชุมชน	๕	๓๕๐,๐๐๐	๕	๓๕๐,๐๐๐	๕	๓๕๐,๐๐๐	๕	๓๕๐,๐๐๐	๕	๓๕๐,๐๐๐	๕	๓๕๐,๐๐๐	๕	๓๕๐,๐๐๐	
๒.๒ แผนงานสาธารณสุข	๑	๕๐,๐๐๐	๑	๒๐๐,๐๐๐	๑	๒๐๐,๐๐๐	๑	๒๐๐,๐๐๐	๑	๒๐๐,๐๐๐	๑	๒๐๐,๐๐๐	๑	๒๐๐,๐๐๐	
๒.๓ แผนงานเกษตรและชุมชน	-	-	-	-	-	-	-	-	-	-	-	-	-	-	
๒.๔ แผนงานงบกลาง	๑	๕๐,๐๐๐	๑	๕๐,๐๐๐	๑	๕๐,๐๐๐	๑	๕๐,๐๐๐	๑	๕๐,๐๐๐	๑	๕๐,๐๐๐	๑	๕๐,๐๐๐	
รวม	๗	๔๕๐,๐๐๐	๗	๖๐๐,๐๐๐	๗	๖๐๐,๐๐๐	๗	๖๐๐,๐๐๐	๗	๖๐๐,๐๐๐	๗	๖๐๐,๐๐๐	๗	๖๐๐,๐๐๐	
๓. ยุทธศาสตร์การพัฒนาด้านการศึกษาพัฒนาคุณภาพชีวิตของประชาชนในท้องถิ่น															
๓.๑ แผนงานอุตสาหกรรมและการโยธา	๓๕	๕,๕๓๐,๐๐๐	๒๐	๕,๕๐๐,๐๐๐	๒๐	๕,๕๐๐,๐๐๐	๒๐	๕,๕๐๐,๐๐๐	๒๐	๕,๕๐๐,๐๐๐	๒๐	๕,๕๐๐,๐๐๐	๒๐	๕,๕๐๐,๐๐๐	
๓.๒ แผนงานเกษตรและชุมชน	๓๓	๕,๙๖๐,๐๐๐	๑๙	๕,๖๓๐,๐๐๐	๑๙	๕,๖๓๐,๐๐๐	๑๙	๕,๖๓๐,๐๐๐	๑๙	๕,๖๓๐,๐๐๐	๑๙	๕,๖๓๐,๐๐๐	๑๙	๕,๖๓๐,๐๐๐	
๓.๓ แผนงานรักษาความสงบภายใน	๒	๒๓๕,๐๐๐	๑	๕๐,๐๐๐	๑	๕๐,๐๐๐	๑	๕๐,๐๐๐	๑	๕๐,๐๐๐	๑	๕๐,๐๐๐	๑	๕๐,๐๐๐	
๓.๔ แผนงานศึกษา	๓๓	๕,๙๓๐,๐๐๐	๑๒	๕,๖๙๕,๐๐๐	๑๒	๕,๖๙๕,๐๐๐	๑๒	๕,๖๙๕,๐๐๐	๑๒	๕,๖๙๕,๐๐๐	๑๒	๕,๖๙๕,๐๐๐	๑๒	๕,๖๙๕,๐๐๐	
๓.๕ แผนงานสร้างความเข้มแข็งของชุมชน	๑๑	๑๒๖,๘๙๐,๐๐๐	๑๐	๑๓๐,๐๐๐,๐๐๐	๑๐	๑๓๐,๐๐๐,๐๐๐	๑๐	๑๓๐,๐๐๐,๐๐๐	๑๐	๑๓๐,๐๐๐,๐๐๐	๑๐	๑๓๐,๐๐๐,๐๐๐	๑๐	๑๓๐,๐๐๐,๐๐๐	
๓.๖ แผนงานงบกลาง	๒	๒๗๐,๐๐๐	๒	๒๗๐,๐๐๐	๒	๒๗๐,๐๐๐	๒	๒๗๐,๐๐๐	๒	๒๗๐,๐๐๐	๒	๒๗๐,๐๐๐	๒	๒๗๐,๐๐๐	
๓.๗ แผนงานสาธารณสุข	๔	๒๐๗,๕๐๐	๕	๔๗๗,๕๐๐	๕	๔๗๗,๕๐๐	๕	๔๗๗,๕๐๐	๕	๔๗๗,๕๐๐	๕	๔๗๗,๕๐๐	๕	๔๗๗,๕๐๐	
๓.๘ แผนงานวัฒนธรรมและนันทนาการ	๔	๒๕๐,๐๐๐	๔	๒๕๐,๐๐๐	๔	๒๕๐,๐๐๐	๔	๒๕๐,๐๐๐	๔	๒๕๐,๐๐๐	๔	๒๕๐,๐๐๐	๔	๒๕๐,๐๐๐	
รวม	๘๖	๓๐,๖๙๖,๕๐๐	๖๓	๒๙,๕๖๒,๕๐๐	๖๓	๒๙,๕๖๒,๕๐๐	๖๓	๒๙,๕๖๒,๕๐๐	๖๓	๒๙,๕๖๒,๕๐๐	๖๓	๒๙,๕๖๒,๕๐๐	๖๓	๒๙,๕๖๒,๕๐๐	

รายละเอียดโครงการพัฒนา

แบบ ผ ๐๒

ของ

เทศบาลตำบลนาด่าน

อำเภอสุวรรณคูหา จังหวัดหนองบัวลำภู

รายละเอียดโครงการพัฒนา

แผนพัฒนาท้องถิ่น (พ.ศ.๒๕๖๖-๒๕๖๘)

เทศบาลตำบลนาตาล อำเภอสุวรรณภูมิ จังหวัดหนองบัวลำภู

ยุทธศาสตร์ที่ ๑. เสริมสร้างชุมชนเข้มแข็งด้านเศรษฐกิจ การค้า การท่องเที่ยว และการท่องเที่ยว และการส่งเสริมการท่องเที่ยว การพัฒนาเกษตรอินทรีย์, ยุทธศาสตร์ที่ ๓ การพัฒนาคุณภาพชีวิตความมั่นคงภายใน และเสริมสร้างสังคมสันติสุข

ยุทธศาสตร์การพัฒนาองค์กรปกครองส่วนท้องถิ่นในเขตจังหวัดหนองบัวลำภู

ยุทธศาสตร์ที่ ๑ ยุทธศาสตร์การพัฒนาตำบล การส่งเสริมเศรษฐกิจชุมชนท้องถิ่นตามหลักปรัชญาเศรษฐกิจพอเพียง

๑ ยุทธศาสตร์การพัฒนา ด้านการส่งเสริมเศรษฐกิจชุมชนท้องถิ่นตามหลักปรัชญาเศรษฐกิจพอเพียง และแก้ไขปัญหาคาชามยากจน

๑.๓ แผนงานสร้างเสริมสุขภาพ

ที่	โครงการ	วัตถุประสงค์	เป้าหมาย (ผลลัพธ์โครงการ)	งบประมาณ					ตัวชี้วัด (KPI)	ผลที่คาดว่าจะได้รับ	หน่วยงานที่รับผิดชอบหลัก
				๒๕๖๖ (บาท)	๒๕๖๗ (บาท)	๒๕๖๘ (บาท)	๒๕๖๙ (บาท)	๒๕๖๕ (บาท)			
๑	สนับสนุนทุนในการพัฒนาผลิตภัณฑ์ OTOP (ถ้าพอเหมาะ) เพื่อเพิ่มมูลค่าผลิตภัณฑ์ OTOP มีคุณภาพใหม่	เพื่อให้ผู้ที่มีรายได้น้อยหรือรายได้น้อยกว่ากลุ่ม OTOP มีความเข้มแข็งและมีรายได้เพิ่มขึ้น	ให้การสนับสนุนและพัฒนา กลุ่ม OTOP	๓๐,๐๐๐	๓๐,๐๐๐	๓๐,๐๐๐	๓๐,๐๐๐	๓๐,๐๐๐	จำนวนกลุ่มอาชีพในตำบล	ผู้ที่มีรายได้น้อยหรือรายได้น้อยกว่ากลุ่ม OTOP มีความเข้มแข็งและมีรายได้เพิ่มขึ้น	สำนักงานปศุสัตว์
๒	จัดอบรมอาชีพเสริมให้แก่ผู้มีรายได้น้อย	เพื่อให้ผู้ที่มีรายได้น้อยหรือรายได้น้อยกว่ากลุ่ม OTOP มีความเข้มแข็งและมีรายได้เพิ่มขึ้น	จัดฝึกอบรมอาชีพให้แก่ผู้มีรายได้น้อย	๕๐,๐๐๐	๕๐,๐๐๐	๕๐,๐๐๐	๕๐,๐๐๐	๕๐,๐๐๐	ปีละ ๓ กลุ่ม	ผู้ที่มีรายได้น้อยหรือรายได้น้อยกว่ากลุ่ม OTOP มีความเข้มแข็งและมีรายได้เพิ่มขึ้น	สำนักงานปศุสัตว์
๓	โครงการพัฒนาผู้ประกอบการรายได้น้อย	เพื่อให้ผู้ประกอบการรายได้น้อยมีความเข้มแข็งและมีรายได้เพิ่มขึ้น	ส่งเสริมให้กลุ่มอาชีพที่มีความเข้มแข็งอย่างยั่งยืน	๕๐,๐๐๐	๕๐,๐๐๐	๕๐,๐๐๐	๕๐,๐๐๐	๕๐,๐๐๐	ปีละ ๓ กลุ่ม	กลุ่มอาชีพที่ดำเนินการตามแนวทางการสร้างอาชีพมีความเข้มแข็งอย่างยั่งยืน	สำนักงานปศุสัตว์
๔	ส่งเสริมด้านการเลี้ยงสัตว์เศรษฐกิจเพื่อการเรียนรู้และบริโภค (หมู, ไข่, เป็ด, ปลา, กล้วย)	เพื่อให้ประชาชนได้รับการเรียนรู้เพิ่มเติมในการประกอบอาชีพและอาหารที่ปลอดภัย	ส่งเสริมการเลี้ยงสัตว์เศรษฐกิจ	-	๓๐,๐๐๐	๓๐,๐๐๐	๓๐,๐๐๐	๓๐,๐๐๐	จำนวนกลุ่มอาชีพในตำบล	ประชาชนได้พัฒนาความรู้ในการประกอบอาชีพ	สำนักงานปศุสัตว์
๕	ก่อสร้างตลาดชุมชน	เพื่อให้มีสถานที่จำหน่ายสินค้าทางการเกษตรและสินค้าอื่น ๆ	ประชาชนมีจำหน่ายสินค้าที่มั่นคง	-	-	-	๕๐๐,๐๐๐ (หมู่ที่ ๕,๘)	๕๐๐,๐๐๐ (หมู่ที่ ๓,๑๐)	จำนวนตลาดที่สร้างเสร็จ	ประชาชนมีสถานที่จำหน่ายผลผลิตทางการเกษตรและสินค้าอื่นๆ	สำนักงานปศุสัตว์

ที่	โครงการ	วัตถุประสงค์	เป้าหมาย (ผลิตภัณฑ์โครงการ)	งบประมาณ					ตัวชี้วัด (KPI)	ผลที่คาดว่าจะได้รับ	หน่วยงานที่รับผิดชอบหลัก
				๒๕๖๓ (บาท)	๒๕๖๔ (บาท)	๒๕๖๕ (บาท)	๒๕๖๖ (บาท)	๒๕๖๗ (บาท)			
๖	ส่งเสริมงานด้านกิจกรรมที่บ้าน (เครื่องใช้สามขาไม่มีกวาง)	เพื่อเป็นการอนุรักษ์วิถีชีวิตกรรมที่บ้านและส่งเสริมให้ประชาชนมีรายได้เพิ่ม	ให้การสนับสนุน	๕๐,๐๐๐ (หมู่ที่ ๕)	๕๐,๐๐๐ (หมู่ที่ ๒)	-	-	ปีละ ๓ กลุ่ม	กิจกรรมที่บ้านได้รับการสนับสนุนและประชาชนมีรายได้เพิ่ม	สำนักงานปศุสัตว์	
๗	โครงการอาหารปลอดภัยตลาดสีเขียว	เพื่อเชื่อมโยงสถานที่จำหน่ายสินค้าทางการเกษตรที่ปลอดภัย	มีการหมุนเวียนรายได้ภายในชุมชน	๓๐,๐๐๐	๓๐,๐๐๐	-	-	ปีละ ๓ จุด	มีสถานที่จำหน่ายสินค้าทางการเกษตรที่ปลอดภัย	สำนักงานปศุสัตว์	
๘	โครงการปลูกพืชผักสวนครัวรั้วกินได้ปลอดภัยซีดีทำปลอดโรค	ส่งเสริมการปลูกผักสวนครัวปลอดภัย	ประชาชนทั่วไปในเขตเทศบาล ๓๓ ชุมชน	-	๕๐,๐๐๐	-	-	สหกรณ์การเกษตรพืชและสัตว์	ประชาชนมีความรู้เรื่องการผลิตปลอดภัยและสามารถนำไปรับประทาน	สำนักงานปศุสัตว์	
๙	โครงการทำปุ๋ยชีวภาพ สดสารที่มีชีวิตปลอดภัย	ส่งเสริมการใช้ปุ๋ยชีวภาพในแปลงเกษตร	ประชาชนทั่วไปในเขตเทศบาล ๓๓ ชุมชน	-	๖๐,๐๐๐	-	-	ลดอัตราการใช้สารพิษและลดอัตราการเกิดโรค	ประชาชนลดการใช้สารเคมี	สำนักงานปศุสัตว์	
๑๐	๑. สนับสนุนชุมชนในการพัฒนาอาชีพของชุมชน (การเพาะเลี้ยงปูดำ, ปูขาว, ฯลฯ)	เพื่อพัฒนาอาชีพกลุ่มเกษตรกรให้มีความเข้มแข็งและมีรายได้เพิ่ม	ให้การสนับสนุนและพัฒนากลุ่มอาชีพต่าง ๆ	๓๐,๐๐๐	๓๐,๐๐๐	๓๐,๐๐๐	๓๐,๐๐๐	จำนวนกลุ่มอาชีพในตำบล	กลุ่มอาชีพมีความเข้มแข็งและมีรายได้เพิ่ม	สำนักงานปศุสัตว์	
๑๑	โครงการส่งเสริมผลิตภัณฑ์ชุมชน	เพื่อพัฒนาคุณภาพและยกระดับผลิตภัณฑ์ประกอบการด้วยองค์ความรู้วิถีกรรม และส่งเสริมการตลาด	ประชาชนและกลุ่มอาชีพในเขตพื้นที่	๓๐,๐๐๐	๕๐๐,๐๐๐	๕๐๐,๐๐๐	๕๐๐,๐๐๐	ผลิตภัณฑ์มวลรวมจังหวัด (GDP) เพิ่มขึ้นร้อยละ ๐.๕ ต่อปี	ประชาชนและกลุ่มอาชีพในเขตพื้นที่ได้รับการส่งเสริมผลิตภัณฑ์ด้วย วิถี กรรม และส่งเสริมการตลาด	เทศบาลฯ จังหวัด	
รวม๑๑.....โครงการ			๑๕๐,๐๐๐	๒๕๐,๐๐๐	๑๕๐,๐๐๐	๑๕๐,๐๐๐				

รายละเอียดโครงการพัฒนา

แผนพัฒนาท้องถิ่น (พ.ศ.๒๕๖๑-๒๕๖๕)

เทศบาลตำบลนาด่าน อำเภอสุวรรณภูมิ จังหวัดหนองบัวลำภู

ยุทธศาสตร์ที่ ๑. เสริมสร้างความเข้มแข็งด้านเศรษฐกิจ การค้า การท่องเที่ยว และการบริการ, ยุทธศาสตร์ที่ ๒. การพัฒนาเกษตรปลอดภัยควบคู่กับการส่งเสริมเกษตรอินทรีย์, ยุทธศาสตร์ที่ ๓. การพัฒนาคุณภาพชีวิต
ความมั่นคงภายใน และเสริมสร้างสังคมดีสุข

ยุทธศาสตร์การพัฒนาองค์กรปกครองส่วนท้องถิ่นในเขตจังหวัดหนองบัวลำภู

ยุทธศาสตร์ที่ ๒ ยุทธศาสตร์การพัฒนาตำบลการบริหารจัดการและอนุรักษ์ทรัพยากรธรรมชาติและสิ่งแวดล้อมท้องถิ่น

๒ ยุทธศาสตร์การพัฒนา ตำบลการบริหารจัดการและอนุรักษ์ทรัพยากรธรรมชาติและสิ่งแวดล้อมท้องถิ่นอย่างยั่งยืน

๒.๓ แผนงานสร้างความเข้มแข็งของชุมชน

ที่	โครงการ	วัตถุประสงค์	เป้าหมาย (ผลผลิตโครงการ)	งบประมาณ					ตัวชี้วัด (KPI)	ผลที่คาดว่าจะได้รับ	หน่วยงานที่รับผิดชอบหลัก
				๒๕๖๑ (บาท)	๒๕๖๒ (บาท)	๒๕๖๓ (บาท)	๒๕๖๔ (บาท)	๒๕๖๕ (บาท)			
๑	โครงการอบรมแม่บ้านเด็กและเยาวชนในการอนุรักษ์และฟื้นฟูสิ่งแวดล้อม	เพื่อให้เด็กและเยาวชนเกิดจิตสำนึกในการร่วมอนุรักษ์สิ่งแวดล้อม	ค้นหาแม่บ้านและเยาวชนในพื้นที่ตำบลนาด่าน	๕๐,๐๐๐	๕๐,๐๐๐	๕๐,๐๐๐	๕๐,๐๐๐	๕๐,๐๐๐	ปีละ ๓ โครงการ	มีแนวคิดอันเป็นชุมชนได้รับการอนุรักษ์และฟื้นฟู	สำนักงานเด็ก
๒	โครงการเฝ้าระวังพื้นที่สุขภาพธรรมชาติเชิงนิเวศ พระภิกษุสงฆ์และพระภิกษุเจ้าพระบรมราชินีนาถ	เพื่อเฝ้าระวังสุขภาพธรรมชาติที่เสี่ยงเชื่อมโยงโครงการฟื้นฟูให้มีความอุดมสมบูรณ์ยิ่งขึ้น	เด็ก เยาวชน และประชาชนทั่วไปได้เข้าร่วมกิจกรรม เช่น การปลูกป่า การฉีดพ่นสารระบอบเวลาที่กำหนด	๕๐,๐๐๐	๕๐,๐๐๐	๕๐,๐๐๐	๕๐,๐๐๐	๕๐,๐๐๐	ปีละ ๑ โครงการ	ทรัพยากรทางธรรมชาติกำลังเชื่อมโยงโครงการฟื้นฟูให้มีความอุดมสมบูรณ์เพิ่มขึ้น	สำนักงานเด็ก
๓	โครงการป้องกันและเผ่าะวังไฟป่า	เพื่อป้องกันไม่ให้เกิดไฟป่าในเขตพื้นที่ชุมชน ป่าอนุรักษ์ในพื้นที่ตำบลนาด่าน	จัดทำแผนป้องกันไฟป่า และจัดหาอุปกรณ์สำหรับป้องกันไฟ	๕๐,๐๐๐	๕๐,๐๐๐	๕๐,๐๐๐	๕๐,๐๐๐	๕๐,๐๐๐	ปีละ ๑ โครงการ	ลดการเกิดไฟป่าในเขตพื้นที่ชุมชน ป่าอนุรักษ์	สำนักงานเด็ก
๔	โครงการอบรมการจัดตั้งธนาคารขยะ	เพื่อสร้างความตระหนักรู้ของชุมชน และลดปัญหาสิ่งแวดล้อม	ประชาสัมพันธ์การจัดแยกขยะตั้งแต่ต้นทาง	๑๐๐,๐๐๐	๑๐๐,๐๐๐	๑๐๐,๐๐๐	๑๐๐,๐๐๐	๑๐๐,๐๐๐	ปีละ ๓ โครงการ	ชุมชนสะอาดและลดปัญหาสิ่งแวดล้อมในชุมชน	สำนักงานเด็ก
๕	โครงการรณรงค์ส่งเสริมของใช้ในครัวเรือน	เพื่อส่งเสริมของใช้ในครัวเรือนที่ประหยัดและปลอดภัย	ประชาสัมพันธ์การคัดแยกขยะตั้งแต่ต้นทาง	๑๐๐,๐๐๐	๑๐๐,๐๐๐	๑๐๐,๐๐๐	๑๐๐,๐๐๐	๑๐๐,๐๐๐	ปีละ ๓ โครงการ	ชุมชนสะอาดและลดปัญหาสิ่งแวดล้อมในชุมชน	สำนักงานเด็ก
รวม๕.....โครงการ			๓๕๐,๐๐๐	๓๕๐,๐๐๐	๓๕๐,๐๐๐	๓๕๐,๐๐๐	๓๕๐,๐๐๐			๕๕.....

๒.๒ แผนงานสาธารณสุข

ที่	โครงการ	วัตถุประสงค์	เป้าหมาย (ผลผลิตโครงการ)	งบประมาณ					ตัวชี้วัด (KPI)	ผลที่คาดว่าจะได้รับ	หน่วยงานที่รับผิดชอบ
				๒๕๖๓ (บาท)	๒๕๖๔ (บาท)	๒๕๖๕ (บาท)	๒๕๖๖ (บาท)	๒๕๖๗ (บาท)			
๑	โครงการบริหารจัดการขยะ	เพื่อการบริหารจัดการขยะในเขตพื้นที่ และเพื่อเป็นการป้องกันปัญหาขยะชุมชน	ลดปัญหาการกำจัดขยะที่ผิดวิธีในเขตพื้นที่	๕๐,๐๐๐	๒๐๐,๐๐๐	๒๐๐,๐๐๐	๒๐๐,๐๐๐	๒๐๐,๐๐๐	ปริมาณขยะที่ถูกนำไปกำจัด	มีสถานที่กำจัดขยะมูลฝอยและการลดของขยะในพื้นที่	สำนักงานที่รับผิดชอบหลัก สำนักงานสิ่งแวดล้อม
รวมโครงการ			๕๐,๐๐๐	๒๐๐,๐๐๐	๒๐๐,๐๐๐	๒๐๐,๐๐๐	๒๐๐,๐๐๐			

๒.๓ แผนงานทะเลและชุมชน

ที่	โครงการ	วัตถุประสงค์	เป้าหมาย (ผลผลิตโครงการ)	งบประมาณ					ตัวชี้วัด (KPI)	ผลที่คาดว่าจะได้รับ	หน่วยงานที่รับผิดชอบ	
				๒๕๖๓ (บาท)	๒๕๖๔ (บาท)	๒๕๖๕ (บาท)	๒๕๖๖ (บาท)	๒๕๖๗ (บาท)				
๑	โครงการบริหารจัดการน้ำ	เพื่อการบริหารจัดการน้ำในเขตพื้นที่เพื่อเป็นการป้องกันปัญหาน้ำท่วมและปัญหาน้ำท่วม	แหล่งน้ำในพื้นที่	-	๓๐๐,๐๐๐	๓๐๐,๐๐๐	๓๐๐,๐๐๐	๓๐๐,๐๐๐	๓๐๐,๐๐๐	การบริหารจัดการน้ำท่วมในเขตพื้นที่	ประชาชนในท้องถิ่น แพทย์และนักสัตวแพทย์ กับแจ้งปัญหาหน่วยงานในพื้นที่	เทศบาล สำนักงานสาธารณสุขจังหวัด
๒	โครงการติดตั้งระบบผลิตไฟฟ้าพลังงานแสงอาทิตย์	เพื่อการบริหารจัดการ การพัฒนาคุณภาพสิ่งแวดล้อมในการใช้พลังงานทดแทน และส่งเสริมสนับสนุนการพัฒนาที่ยั่งยืน	ติดตั้งระบบผลิตไฟฟ้าพลังงานแสงอาทิตย์ในพื้นที่ศูนย์บริการขอเทศบาล และแหล่งชุมชนหรือพื้นที่ทางการเกษตรที่ระบบไฟฟ้าเข้าไม่ถึง	-	๖๐๐,๐๐๐	๖๐๐,๐๐๐	๖๐๐,๐๐๐	๖๐๐,๐๐๐	๖๐๐,๐๐๐	การติดตั้งระบบผลิตไฟฟ้าให้กับประชาชนในเขตพื้นที่ซึ่งประชาชนสามารถเข้าถึงและมีส่วนร่วมได้	เทศบาล สำนักงานสาธารณสุขจังหวัด	
๓	โครงการติดตั้งระบบผลิตไฟฟ้าพลังงานแสงอาทิตย์เพื่อการอื่น	เพื่อการบริหารจัดการ การพัฒนาคุณภาพสิ่งแวดล้อมในการใช้พลังงานทดแทน และส่งเสริมสนับสนุนการพัฒนาที่ยั่งยืน	ติดตั้งระบบผลิตไฟฟ้าพลังงานแสงอาทิตย์สำหรับใช้ในกิจการประปาของเทศบาล	-	๖๐๐,๐๐๐	๖๐๐,๐๐๐	๖๐๐,๐๐๐	๖๐๐,๐๐๐	๖๐๐,๐๐๐	เพื่อเป็นแบบอย่างที่ดีให้กับประชาชนในเขตพื้นที่ซึ่งประชาชนสามารถเข้าถึงและมีส่วนร่วมได้	เทศบาล สำนักงานสาธารณสุขจังหวัด	

รวม	โครงการ							๑,๕๐๐,๐๐๐	๑,๕๐๐,๐๐๐	๑,๕๐๐,๐๐๐		
-----------	---------	--	--	--	--	--	--	-----------	-----------	-----------	--	--

๒.๕ แผนงานกลาง

ที่	โครงการ	วัตถุประสงค์	เป้าหมาย (ผลผลิตโครงการ)	งบประมาณ					ตัวชี้วัด (KPI)	ผลที่คาดว่าจะได้รับ	หน่วยงานที่รับผิดชอบหลัก
				๒๕๖๓ (บาท)	๒๕๖๔ (บาท)	๒๕๖๕ (บาท)	๒๕๖๖ (บาท)	๒๕๖๗ (บาท)			
๓	เจ้าหน้าที่จัดระเบียบ	เพื่อให้มีสถานที่จัดระเบียบเรียบร้อย	มีสถานที่จัดระเบียบเรียบร้อย สุภาพสะอาด	๕๐,๐๐๐	๕๐,๐๐๐	๕๐,๐๐๐	๕๐,๐๐๐	๕๐,๐๐๐	จำนวนต่าง น้อยปีละ ๓ ครั้ง	มีสถานที่จัดระเบียบเรียบร้อย	สำนักงานเขต
รวมโครงการ			๕๐,๐๐๐	๕๐,๐๐๐	๕๐,๐๐๐	๕๐,๐๐๐	๕๐,๐๐๐			

รายละเอียดโครงการพัฒนา

แผนพัฒนาท้องถิ่น (พ.ศ.๒๕๖๑-๒๕๖๕)

เทศบาลตำบลนาด้วง อำเภอสุวรรณคูหา จังหวัดหนองบัวลำภู

ยุทธศาสตร์ที่ ๑. เสริมสร้างความเข้มแข็งด้านเศรษฐกิจ การค้า การท่องเที่ยว และการบริการ ยุทธศาสตร์ที่ ๒. การพัฒนาเกษตรปลอดภัยควบคู่กับการส่งเสริมเกษตรอินทรีย์, ยุทธศาสตร์ที่ ๓. การพัฒนาคุณภาพชีวิต

- ๑. เสริมสร้างสภาพแวดล้อมเชิงด้านเศรษฐกิจ การค้า การท่องเที่ยว และการบริการ
- ๒. การพัฒนาเกษตรปลอดภัยควบคู่กับการส่งเสริมเกษตรอินทรีย์, ยุทธศาสตร์ที่ ๓. การพัฒนาคุณภาพชีวิต
- ๓. ยุทธศาสตร์การพัฒนาตำบลการพัฒนาคุณภาพชีวิตของประชาชนในท้องถิ่น

๓.๑ แผนงานอุตสาหกรรมและการโยธา

ที่	โครงการ	วัตถุประสงค์	เป้าหมาย (ผลผลิตโครงการ)	งบประมาณและที่ผ่านมา				ตัวชี้วัด (KPI)	ผลที่คาดว่าจะได้รับ	หน่วยงานที่รับผิดชอบ
				๒๕๖๓ (บาท)	๒๕๖๒ (บาท)	๒๕๖๑ (บาท)	๒๕๖๕ (บาท)			
๑	ก่อสร้างถนน คสล. หมู่ที่ ๑	เพื่อให้ประชาชนมีถนนที่มีความแข็งแรง มีคนง การสามารถเดินทางได้สะดวกและปลอดภัย	ก่อสร้างถนนคอนกรีตเสริมเหล็กภายในหมู่บ้าน ขนาดกว้าง ๕ ม. ยาว ๑๒๕ เมตร	๑๓๕,๐๐๐	-	-	-	ถนนตามรูปแบบ กำหนด จำนวน ๑ เส้น	ประชาชนมีถนนที่มีความแข็งแรง มีคนง การ สามารถเดินทางได้สะดวก และปลอดภัย	กองช่าง
๒	ก่อสร้างถนน คสล. หมู่ที่ ๑๑	เพื่อให้ประชาชนมีถนนที่มีความแข็งแรง มีคนง การสามารถเดินทางได้สะดวกและปลอดภัย	ก่อสร้างถนนคอนกรีตเสริมเหล็กภายในหมู่บ้าน ขนาดกว้าง ๕ ม. ยาว ๑๖๐ เมตร	๓๓๕,๐๐๐	-	-	-	ถนนตามรูปแบบ กำหนด จำนวน ๑ เส้น	ประชาชนมีถนนที่มีความแข็งแรง มีคนง การ สามารถเดินทางได้สะดวก และปลอดภัย	กองช่าง
๓	ก่อสร้างถนน คสล. หมู่ที่ ๗	เพื่อให้ประชาชนมีถนนที่มีความแข็งแรง มีคนง การสามารถเดินทางได้สะดวกและปลอดภัย	ก่อสร้างถนนคอนกรีตเสริมเหล็กขนาดกว้าง ๕ ม. ยาว ๑๕๑ เมตร	-	๒๐๐,๐๐๐	-	-	ถนนตามรูปแบบ กำหนด จำนวน ๑ เส้น	ประชาชนมีถนนที่มีความแข็งแรง มีคนง การ สามารถเดินทางได้สะดวก และปลอดภัย	กองช่าง

ที่	โครงการ	วัตถุประสงค์	เป้าหมาย (ผลิตภัณฑ์โครงการ)	งบประมาณและที่กักตุน					ตัวชี้วัด (KPI)	ผลที่คาดว่าจะได้รับ	หน่วยงานที่รับผิดชอบหลัก
				๒๕๖๖ (บาท)	๒๕๖๗ (บาท)	๒๕๖๘ (บาท)	๒๕๖๙ (บาท)	๒๕๖๕ (บาท)			
๔	ก่อสร้างถนน คสล. หมู่ที่ ๔	เพื่อให้ประชาชนมีถนนที่มีความแข็งแรง มีคนแถว สามารถเดินทางได้สะดวกและปลอดภัย	ก่อสร้างถนนคอนกรีตเสริมเหล็กขนาดกว้าง ๔ ม. ยาว ๓๐๐ เมตร หน้า ๐.๑๕ เมตร	๒๕๖๖ (บาท)	๒๕๖๗ (บาท)	๒๕๖๘ (บาท)	๒๕๖๕ (บาท)	ถนนตามรูปแบบกำหนด จำนวน ๓ เส้น	ประชาชนมีถนนที่มีความแข็งแรง มีคนแถว สามารถเดินทางได้สะดวกและปลอดภัย	กองช่าง	
๕	ก่อสร้างถนน คสล. หมู่ที่ ๕	เพื่อให้ประชาชนมีถนนที่มีความแข็งแรง มีคนแถว สามารถเดินทางได้สะดวกและปลอดภัย	ก่อสร้างถนนคอนกรีตเสริมเหล็กขนาดกว้าง ๔ ม. ยาว ๓๐ เมตร (สายภายในหมู่บ้าน)	๑๓๕,๐๐๐	-	-	-	ถนนตามรูปแบบกำหนด จำนวน ๑ เส้น	ประชาชนมีถนนที่มีความแข็งแรง มีคนแถว สามารถเดินทางได้สะดวกและปลอดภัย	กองช่าง	
๖	ก่อสร้างถนน คสล. ภายในตัวบ้านเทศบาล	เพื่อให้ประชาชนความสะดวกในการสัญจร	ก่อสร้างถนนคอนกรีตเสริมเหล็กขนาดขนาดพื้นที่ ๑๔๕ ตร. ม. หน้า ๐.๑๕ เมตร	-	-	๒๐๐,๐๐๐	-	ถนนตามรูปแบบกำหนด จำนวน ๑ เส้น	ประชาชนที่มาใช้บริการได้รับความสะดวก	กองช่าง	
๗	ก่อสร้างถนน คสล. หมู่ที่ ๓๐	เพื่อให้ประชาชนมีถนนที่มีความแข็งแรง มีคนแถว สามารถเดินทางได้สะดวกและปลอดภัย	ก่อสร้างถนนคอนกรีตเสริมเหล็กขนาดกว้าง ๔ ม. ยาว - เมตร (ภายในหมู่บ้าน)	๑๓๕,๐๐๐	-	-	-	ถนนตามรูปแบบกำหนด จำนวน ๑ เส้น	ประชาชนมีถนนที่มีความแข็งแรง มีคนแถว สามารถเดินทางได้สะดวกและปลอดภัย	กองช่าง	
๘	ก่อสร้างถนนลูกรังเพื่อการเกษตร หมู่ที่ ๑๓	เพื่อให้ประชาชนสามารถเดินทางไปที่การเกษตรและอำนวยความสะดวกทางการเกษตร	ก่อสร้างถนนลูกรังเพื่อการเกษตรขนาดกว้าง ๕ ม. ยาว ๕๐๐ เมตร (ภายในพื้นที่)	๑๐๐,๐๐๐	-	-	-	ถนนตามรูปแบบกำหนด จำนวน ๑ เส้น	ประชาชนสามารถเดินทางไปที่การเกษตรและอำนวยความสะดวกทางการเกษตรได้สะดวก	กองช่าง	
๙	ก่อสร้างถนนลูกรังเพื่อการเกษตร หมู่ที่ ๙	เพื่อให้ประชาชนสามารถเดินทางไปที่การเกษตรและอำนวยความสะดวกทางการเกษตร	ก่อสร้างถนนลูกรังเพื่อการเกษตรขนาดกว้าง ๕ ม. ยาว ๕๐๐ เมตร (ภายใน สท.บุญเส็ง)	๑๐๐,๐๐๐	-	-	-	ถนนตามรูปแบบกำหนด จำนวน ๑ เส้น	ประชาชนสามารถเดินทางไปที่การเกษตรและอำนวยความสะดวกทางการเกษตรได้สะดวก	กองช่าง	

ที่	โครงการ	วัตถุประสงค์	เป้าหมาย (ผลผลิตโครงการ)	งบประมาณและที่ว่าง					ตัวชี้วัด (KPI)	ผลที่คาดว่าจะได้รับ	หน่วยงานที่รับผิดชอบ
				๒๕๖๓ (บาท)	๒๕๖๔ (บาท)	๒๕๖๕ (บาท)	๒๕๖๖ (บาท)	๒๕๖๗ (บาท)			
๑๐	ก่อสร้างถนนลูกรังเพื่อการเกษตร หมู่ที่ ๔	เพื่อให้ประชาชนสามารถเดินทางไปที่การเกษตรและบ้านเกิดเพื่อความสะดวก	ก่อสร้างถนนลูกรังเพื่อการเกษตรขนาดกว้าง ๕ ม. ยาว ๕ เมตร ๕๐๐ เมตร	๑๐,๐๐๐					ถนนลูกรังแบบกำหนด จำนวน ๓ เส้น	ประชาชนสามารถเดินทางไปที่บ้านเกิดเพื่อความสะดวก	กองช่าง
๑๓	ก่อสร้างถนนลูกรังเพื่อการเกษตร หมู่ที่ ๕	เพื่อให้ประชาชนสามารถเดินทางไปที่การเกษตรและบ้านเกิดเพื่อความสะดวก	ก่อสร้างถนนลูกรังเพื่อการเกษตรขนาดกว้าง ๕ ม. ยาว ๕ เมตร ๕๐๐ เมตร	๑๐,๐๐๐					ถนนลูกรังแบบกำหนด จำนวน ๑ เส้น	ประชาชนสามารถเดินทางไปที่บ้านเกิดเพื่อความสะดวก	กองช่าง
๑๖	ก่อสร้างถนนลูกรังเพื่อการเกษตร หมู่ที่ ๖	เพื่อให้ประชาชนสามารถเดินทางไปที่การเกษตรและบ้านเกิดเพื่อความสะดวก	ก่อสร้างถนนลูกรังเพื่อการเกษตรขนาดกว้าง ๕ ม. ยาว ๕ เมตร ๕๐๐ เมตร (สายที่ของศูนย์)	๑๐,๐๐๐					ถนนลูกรังแบบกำหนด จำนวน ๑ เส้น	ประชาชนสามารถเดินทางไปที่บ้านเกิดเพื่อความสะดวก	กองช่าง
๑๗	ก่อสร้างถนนลูกรังเพื่อการเกษตร หมู่ที่ ๗	เพื่อให้ประชาชนสามารถเดินทางไปที่การเกษตรและบ้านเกิดเพื่อความสะดวก	ก่อสร้างถนนลูกรังเพื่อการเกษตรขนาดกว้าง ๕ ม. ยาว ๕ เมตร ๕๐๐ เมตร (ยังไม่กำหนดจุด)	๑๐,๐๐๐					ถนนลูกรังแบบกำหนด จำนวน ๑ เส้น	ประชาชนสามารถเดินทางไปที่บ้านเกิดเพื่อความสะดวก	กองช่าง
๑๘	ก่อสร้างถนนลูกรังเพื่อการเกษตร หมู่ที่ ๘	เพื่อให้ประชาชนสามารถเดินทางไปที่การเกษตรและบ้านเกิดเพื่อความสะดวก	ก่อสร้างถนนลูกรังเพื่อการเกษตรขนาดกว้าง ๕ ม. ยาว ๕ เมตร ๕๐๐ เมตร (ไปวัด)	๑๐,๐๐๐					ถนนลูกรังแบบกำหนด จำนวน ๑ เส้น	ประชาชนสามารถเดินทางไปที่บ้านเกิดเพื่อความสะดวก	กองช่าง

ที่	โครงการ	วัตถุประสงค์	เป้าหมาย (ผลิตภัณฑ์โครงการ)	งบประมาณและที่ผ่านมา					ตัวชี้วัด (KPI)	ผลลัพธ์ที่คาดว่าจะได้รับ	หน่วยงานที่รับผิดชอบ
				๒๕๖๓ (บาท)	๒๕๖๔ (บาท)	๒๕๖๕ (บาท)	๒๕๖๖ (บาท)	๒๕๖๗ (บาท)			
๓๕	ก่อสร้างถนนลูกรังเพื่อการเกษตร หมู่ที่ ๓๐ ไชยะวง	เพื่อให้ประชาชนสามารถเดินทางไปที่การเกษตรและขยับผลิตภัณฑ์ทางการเกษตรได้สะดวก	ก่อสร้างถนนลูกรังเพื่อการเกษตรขนาดกว้าง ๕ ม. ยาวราว ๕ เมตรยาว ๕๐๐ เมตร (สายพืชรังผึ้ง)	๓๒๐,๐๐๐	๓,๒๐๐,๐๐๐	๓,๒๐๐,๐๐๐	๓,๒๐๐,๐๐๐	๓,๒๐๐,๐๐๐	ถนนตามรูปแบบ กำหนด จำนวน ๑ เส้น	ประชาชนสามารถเดินทางไปที่ การเกษตรและขยับผลิตภัณฑ์ทางการเกษตรได้สะดวก	กองช่าง
๓๖	ก่อสร้างถนนลูกรังเพื่อการเกษตร หมู่ที่ ๓๐ ไชยะวง	เพื่อให้ประชาชนสามารถเดินทางไปที่การเกษตรและขยับผลิตภัณฑ์ทางการเกษตรได้สะดวก	ก่อสร้างถนนลูกรังเพื่อการเกษตรขนาดกว้าง ๕ ม. ยาวราว ๕ เมตรยาว ๕๐๐ เมตร (สายกุดซิม)	๓๒๐,๐๐๐	๓,๒๐๐,๐๐๐	๓,๒๐๐,๐๐๐	๓,๒๐๐,๐๐๐	๓,๒๐๐,๐๐๐	ถนนตามรูปแบบ กำหนด จำนวน ๑ เส้น	ประชาชนสามารถเดินทางไปที่ การเกษตรและขยับผลิตภัณฑ์ทางการเกษตรได้สะดวก	กองช่าง
๓๗	ก่อสร้างถนนลูกรังเพื่อการเกษตร หมู่ที่ ๒ ไชยะวง	เพื่อให้ประชาชนสามารถเดินทางไปที่การเกษตรและขยับผลิตภัณฑ์ทางการเกษตรได้สะดวก	ก่อสร้างถนนลูกรังเพื่อการเกษตรขนาดกว้าง ๕ ม. ยาวราว ๕ เมตรยาว ๕๐๐ เมตร (สายแยกนาพ้อหนู)	๓๒๐,๐๐๐	๓,๒๐๐,๐๐๐	๓,๒๐๐,๐๐๐	๓,๒๐๐,๐๐๐	๓,๒๐๐,๐๐๐	ถนนตามรูปแบบ กำหนด จำนวน ๑ เส้น	ประชาชนสามารถเดินทางไปที่ การเกษตรและขยับผลิตภัณฑ์ทางการเกษตรได้สะดวก	กองช่าง
๓๘	ซ่อมแซมถนนลูกรังเพื่อการเกษตรทั้ง ๓๑ หมู่บ้าน	เพื่อให้ประชาชนสามารถเดินทางไปที่การเกษตรและขยับผลิตภัณฑ์ทางการเกษตรได้สะดวก	ซ่อมแซมถนนลูกรังเพื่อการเกษตรไว้โดยการลงดินพร้อมปรับคัน (ยังไม่สมบูรณ์)	๓๒๐,๐๐๐	๓,๒๐๐,๐๐๐	๓,๒๐๐,๐๐๐	๓,๒๐๐,๐๐๐	๓,๒๐๐,๐๐๐	อย่างสิ้นหมู่ บ้านละ ๑ เส้น	ประชาชนสามารถเดินทางไปที่ การเกษตรและขยับผลิตภัณฑ์ทางการเกษตรได้สะดวก	กองช่าง
๓๙	ก่อสร้างรางระบายน้ำพร้อมฝัก หมู่ที่ ๓ ไชยะวง	เพื่อให้มีน้ำท่วมซึ่งในชุมชนและบริเวณถนนและระบายน้ำทิ้งจากบ้านเรือนประชาชน	ก่อสร้างรางระบายน้ำแบบหมู่บ้าน ขนาดความยาว ๕๐๐ เมตร	๓๐๐,๐๐๐	-	-	-	-	ถนนตามรูปแบบ กำหนด จำนวน ๑ ชุด	น้ำท่วมซึ่งในชุมชนและบริเวณถนน และระบายน้ำทิ้งจากบ้านเรือนประชาชน	กองช่าง

ที่	โครงการ	วัตถุประสงค์	เป้าหมาย (ผลผลิตโครงการ)	งบประมาณและพิจารณา					ผลศึกษาที่ได้รับ	หน่วยงานที่รับผิดชอบ (พื้นที่)	
				๒๕๖๓ (บาท)	๒๕๖๔ (บาท)	๒๕๖๕ (บาท)	๒๕๖๖ (บาท)	๒๕๖๗ (บาท)			
๕๑	ก่อสร้างรางระบายน้ำพร้อมท่อพัก หมู่ที่ ๖	เพื่อให้มีน้ำท่วมขังในชุมชนและบริเวณถนนและระบายน้ำที่ส่งจากบ้านเรือนประชาชน	ก่อสร้างรางระบายน้ำภายในหมู่บ้าน ขนาดความยาว ๓๐๐ เมตร	๓๐๐,๐๐๐	-	-	-	-	ถนนคอนกรีตแบบกำหนด จำนวน ๓ จุด	นำไม่ท่วมขังในชุมชนและบริเวณถนน และช่วยระบายน้ำที่ส่งจากบ้านเรือนประชาชน	กองช่าง
๕๓	ก่อสร้างรางระบายน้ำพร้อมท่อพัก หมู่ที่ ๗	เพื่อให้มีน้ำท่วมขังในชุมชนและบริเวณถนนและระบายน้ำที่ส่งจากบ้านเรือนประชาชน	ก่อสร้างรางระบายน้ำภายในหมู่บ้าน ขนาดความยาว ๓๐๐ เมตร	๓๐๐,๐๐๐	-	-	-	-	ถนนคอนกรีตแบบกำหนด จำนวน ๓ จุด	นำไม่ท่วมขังในชุมชนและบริเวณถนน และช่วยระบายน้ำที่ส่งจากบ้านเรือนประชาชน	กองช่าง
๕๖	ก่อสร้างรางระบายน้ำพร้อมท่อพัก หมู่ที่ ๙	เพื่อให้มีน้ำท่วมขังในชุมชนและบริเวณถนนและระบายน้ำที่ส่งจากบ้านเรือนประชาชน	ก่อสร้างรางระบายน้ำภายในหมู่บ้าน ขนาดความยาว ๓๐๐ เมตร	๓๐๐,๐๐๐	-	-	-	-	ถนนคอนกรีตแบบกำหนด จำนวน ๓ จุด	นำไม่ท่วมขังในชุมชนและบริเวณถนน และช่วยระบายน้ำที่ส่งจากบ้านเรือนประชาชน	กองช่าง
๕๘	ก่อสร้างรางระบายน้ำพร้อมท่อพัก หมู่ที่ ๙	เพื่อให้มีน้ำท่วมขังในชุมชนและบริเวณถนนและระบายน้ำที่ส่งจากบ้านเรือนประชาชน	ก่อสร้างรางระบายน้ำภายในหมู่บ้าน ขนาดความยาว ๓๐๐ เมตร	๓๐๐,๐๐๐	-	-	-	-	ถนนคอนกรีตแบบกำหนด จำนวน ๓ จุด	นำไม่ท่วมขังในชุมชนและบริเวณถนน และช่วยระบายน้ำที่ส่งจากบ้านเรือนประชาชน	กองช่าง
๕๙	ก่อสร้างรางระบายน้ำพร้อมท่อพัก หมู่ที่ ๑๐	เพื่อให้มีน้ำท่วมขังในชุมชนและบริเวณถนนและระบายน้ำที่ส่งจากบ้านเรือนประชาชน	ก่อสร้างรางระบายน้ำภายในหมู่บ้าน ขนาดความยาว ๓๐๐ เมตร	๓๐๐,๐๐๐	-	-	-	-	ถนนคอนกรีตแบบกำหนด จำนวน ๓ จุด	นำไม่ท่วมขังในชุมชนและบริเวณถนน และช่วยระบายน้ำที่ส่งจากบ้านเรือนประชาชน	กองช่าง

ที่	โครงการ	วัตถุประสงค์	เป้าหมาย (แนบชื่อโครงการ)	งบประมาณและชี้แจงค่า					ผลที่คาดว่าจะได้รับ	หน่วยงานที่รับผิดชอบ	
				๒๕๖๓ (บาท)	๒๕๖๒ (บาท)	๒๕๖๑ (บาท)	๒๕๖๕ (บาท)	๒๕๖๔ (บาท)			
๒๕	ก่อสร้างรางระบายน้ำพร้อมปลั๊ก หมู่ที่ ๘	เพื่อไม่ให้น้ำท่วมขังในชุมชนและบริเวณถนนและระบายน้ำที่จากบ้านเรือนประชาชน	ก่อสร้างรางระบายน้ำภายในหมู่บ้าน ขนาดความยาว ๓๐๐ เมตร	๓๐๐,๐๐๐	-	-	๒๕๖๕ (บาท)	๒๕๖๔ (บาท)	ตามรูปแบบกำหนด จำนวน ๓ จุด	น้ำไม่ท่วมขังในชุมชนและบริเวณถนน และช่วยระบายน้ำที่จากบ้านเรือนประชาชน	กองช่าง
๒๖	ก่อสร้างรางระบายน้ำพร้อมปลั๊ก หมู่ที่ ๕	เพื่อไม่ให้น้ำท่วมขังในชุมชนและบริเวณถนนและระบายน้ำที่จากบ้านเรือนประชาชน	ก่อสร้างรางระบายน้ำภายในหมู่บ้าน ขนาดความยาว ๓๕๐ เมตร	-	๓๕๐,๐๐๐	-	-	-	ตามรูปแบบกำหนด จำนวน ๓ จุด	น้ำไม่ท่วมขังในชุมชนและบริเวณถนน และช่วยระบายน้ำที่จากบ้านเรือนประชาชน	กองช่าง
๒๗	ก่อสร้างรางระบายน้ำพร้อมปลั๊ก หมู่ที่ ๕	เพื่อไม่ให้น้ำท่วมขังในชุมชนและบริเวณถนนและระบายน้ำที่จากบ้านเรือนประชาชน	ก่อสร้างรางระบายน้ำภายในหมู่บ้าน ขนาดความยาว ๒๐๐ เมตร	-	๒๐๐,๐๐๐	-	-	-	ตามรูปแบบกำหนด จำนวน ๓ จุด	น้ำไม่ท่วมขังในชุมชนและบริเวณถนน และช่วยระบายน้ำที่จากบ้านเรือนประชาชน	กองช่าง
๒๘	ก่อสร้างรางระบายน้ำพร้อมปลั๊ก หมู่ที่ ๕	เพื่อไม่ให้น้ำท่วมขังในชุมชนและบริเวณถนนและระบายน้ำที่จากบ้านเรือนประชาชน	ก่อสร้างรางระบายน้ำภายในหมู่บ้าน ขนาดความยาว ๓๐๐ เมตร	-	-	๓๐๐,๐๐๐	-	-	ตามรูปแบบกำหนด จำนวน ๓ จุด	น้ำไม่ท่วมขังในชุมชนและบริเวณถนน และช่วยระบายน้ำที่จากบ้านเรือนประชาชน	กองช่าง
๒๙	ก่อสร้างรางระบายน้ำพร้อมปลั๊ก หมู่ที่ ๒	เพื่อไม่ให้น้ำท่วมขังในชุมชนและบริเวณถนนและระบายน้ำที่จากบ้านเรือนประชาชน	ก่อสร้างรางระบายน้ำภายในหมู่บ้าน ขนาดความยาว ๒๐๐ เมตร	-	๒๐๐,๐๐๐	-	-	-	ตามรูปแบบกำหนด จำนวน ๓ จุด	น้ำไม่ท่วมขังในชุมชนและบริเวณถนน และช่วยระบายน้ำที่จากบ้านเรือนประชาชน	กองช่าง
๓๐	ก่อสร้างรางระบายน้ำพร้อมปลั๊ก หมู่ที่ ๓๐	เพื่อไม่ให้น้ำท่วมขังในชุมชนและบริเวณถนนและระบายน้ำที่จากบ้านเรือนประชาชน	ก่อสร้างรางระบายน้ำภายในหมู่บ้าน ขนาดความยาว ๓๐๐ เมตร	๓๐๐,๐๐๐	-	-	-	-	ตามรูปแบบกำหนด จำนวน ๓ จุด	น้ำไม่ท่วมขังในชุมชนและบริเวณถนน และช่วยระบายน้ำที่จากบ้านเรือนประชาชน	กองช่าง

งบประมาณและที่เข้ามา

ที่	โครงการ	วัตถุประสงค์	เป้าหมาย (ผลผลิตโครงการ)	งบประมาณและที่เข้ามา					ตัวชี้วัด (KPI)	ผลที่คาดว่าจะได้รับ	หน่วยงานที่รับผิดชอบ
				๒๕๖๑ (บาท)	๒๕๖๒ (บาท)	๒๕๖๓ (บาท)	๒๕๖๔ (บาท)	๒๕๖๕ (บาท)			
๖๐๑	ก่อสร้างอาคารเรียนน้ำพร้อมบ่อพัก หมู่ที่ ๓๑๑	เพื่อให้มีพร้อมทั้งชุมชนแถบบริเวณถนนและระบายน้ำที่ชุมชนบ้านเรือประมง	ก่อสร้างระบบบำบัดน้ำในหมู่บ้าน ขนาดความยาว ๒๐๐ เมตร	๒๐๐,๐๐๐	-	-	-	-	ตามรูปแบบกำหนด จำนวน ๓ จุด	น้ำไม่ท่วมขังในชุมชนและบริเวณถนน และช่วยระบายน้ำที่จากบ้านเรือนประชาชน	กองช่าง
๖๐๒	ซ่อมแซมถนนคอนกรีตเสริมเหล็ก หมู่ที่ ๒	เพื่อให้ประชาชนมีถนนที่มีความแข็งแรง มีคนงรถสามารถเดินทางได้สะดวกและปลอดภัย	ซ่อมแซมถนนคอนกรีตเสริมเหล็ก ขนาดกว้าง ๔ ม. ยาว ๒๕ เมตร (ภายในหมู่บ้าน)	๕๐,๐๐๐	-	-	-	-	ถนนตามรูปแบบกำหนด จำนวน ๓ เส้น	ประชาชนมีถนนที่มีความแข็งแรง มีคนงรถสามารถเดินทางได้สะดวก	กองช่าง
๖๐๓	ซ่อมแซมถนนคอนกรีตเสริมเหล็ก หมู่ที่ ๕	เพื่อให้ประชาชนมีถนนที่มีความแข็งแรง มีคนงรถสามารถเดินทางได้สะดวกและปลอดภัย	ซ่อมแซมถนนคอนกรีตเสริมเหล็ก ขนาดกว้าง ๔ ม. ยาว ๕๐ เมตร (ภายในหมู่บ้าน)	๑๐๐,๐๐๐	-	-	-	-	ถนนตามรูปแบบกำหนด จำนวน ๓ เส้น	ประชาชนมีถนนที่มีความแข็งแรง มีคนงรถสามารถเดินทางได้สะดวก	กองช่าง
๖๐๔	ซ่อมแซมถนนคอนกรีตเสริมเหล็ก หมู่ที่ ๔	เพื่อให้ประชาชนมีถนนที่มีความแข็งแรง มีคนงรถสามารถเดินทางได้สะดวกและปลอดภัย	ซ่อมแซมถนนคอนกรีตเสริมเหล็ก ขนาดกว้าง ๔ ม. ยาว ๕๐ เมตร (ภายในหมู่บ้าน)	๑๐๐,๐๐๐	-	-	-	-	ถนนตามรูปแบบกำหนด จำนวน ๓ เส้น	ประชาชนมีถนนที่มีความแข็งแรง มีคนงรถสามารถเดินทางได้สะดวกและปลอดภัย	กองช่าง
๖๐๕	ซ่อมแซมถนนลูกรังโดยการลงหินคลุก หมู่ที่ ๖	เพื่อให้ประชาชนมีถนนที่มีความแข็งแรง มีคนงรถสามารถเดินทางได้สะดวกและปลอดภัย	ซ่อมแซมลูกรังขนาดกว้าง ๕ เมตร ระยะทาง ๕๑๐ เมตร จุดที่ได้รับทราบเสียหาย	๕๕๐,๐๐๐	-	-	-	-	ถนนตามรูปแบบกำหนด จำนวน ๓ เส้น	ประชาชนมีถนนที่มีความแข็งแรง มีคนงรถสามารถเดินทางได้สะดวกและปลอดภัย	กองช่าง
๖๐๖	ซ่อมแซมถนนลูกรังโดยการลงหินคลุก หมู่ที่ ๑	เพื่อให้ประชาชนมีถนนที่มีความแข็งแรง มีคนงรถสามารถเดินทางได้สะดวกและปลอดภัย	ซ่อมแซมลูกรังขนาดกว้าง ๕ เมตร ระยะทาง ๕๐๐ เมตร จุดที่ได้รับทราบเสียหาย	๓๐๐,๐๐๐	-	-	-	-	ถนนตามรูปแบบกำหนด จำนวน ๓ เส้น	ประชาชนมีถนนที่มีความแข็งแรง มีคนงรถสามารถเดินทางได้สะดวกและปลอดภัย	กองช่าง
๖๐๗	ซ่อมแซมถนนหินคลุก หมู่ที่ ๑	เพื่อให้มีขีปนุธาถนนที่เข้าจุดเสียหาย	ซ่อมแซมลูกรังขนาดกว้าง ๔ ม. ระยะทาง ๑๐๐ เมตร	-	-	-	-	๕๐,๐๐๐	ถนนตามรูปแบบกำหนด จำนวน ๓ เส้น	ประชาชนมีถนนที่มีความแข็งแรง มีคนงรถสามารถเดินทางได้สะดวกและปลอดภัย	กองช่าง

ที่	โครงการ	วัตถุประสงค์	เป้าหมาย (ผลลัพธ์โครงการ)	งบประมาณและตัวชี้วัด					ผลที่คาดว่าจะได้รับ	หน่วยงานที่รับผิดชอบ
				๒๕๖๓ (บาท)	๒๕๖๔ (บาท)	๒๕๖๕ (บาท)	๒๕๖๖ (บาท)	๒๕๖๗ (บาท)		
๓๘	ก่อสร้างถนนถนนหินคลุก หมู่ที่ ๘	เพื่อให้ประชาชนมีถนนที่มีความแข็งแรง มีคน สามารถเดินทางได้สะดวกและปลอดภัยยิ่งขึ้น	ก่อสร้างถนนหินคลุก ขนาด กว้าง ๔ เมตร ยาว ๒๐๐ เมตร	๕๕,๐๐๐	-	-	-	-	ประชาชนมีถนนที่มีความแข็งแรง มีคนสามารถเดินทางได้สะดวกและปลอดภัย	กองช่าง
๓๙	ก่อสร้างถนนถนนหินคลุก หมู่ที่ ๗ จุดที่ ๓	เพื่อให้ประชาชนมีถนนที่มีความแข็งแรง มีคน สามารถเดินทางได้สะดวกและปลอดภัยมากยิ่งขึ้น	ก่อสร้างถนนหินคลุก หมู่ที่ ๗ จุดที่ ๓ ขนาดกว้าง ๔ เมตร ยาว ๒๐๐ เมตร	๕๕,๐๐๐	-	-	-	-	ประชาชนมีถนนที่มีความแข็งแรง มีคนสามารถเดินทางได้สะดวกและปลอดภัย	กองช่าง
๔๐	ก่อสร้างถนนถนนหินคลุก หมู่ที่ ๗ จุดที่ ๒	เพื่อให้ประชาชนมีถนนที่มีความแข็งแรง มีคน สามารถเดินทางได้สะดวกและปลอดภัยมากยิ่งขึ้น	ก่อสร้างถนนหินคลุก ขนาด กว้าง ๖ เมตร ยาว ๓,๐๐๐ เมตร	๕๖๐,๐๐๐	-	-	-	-	ประชาชนมีถนนที่มีความแข็งแรง มีคนสามารถเดินทางได้สะดวกและปลอดภัย	กองช่าง
๔๑	ก่อสร้างถนนลูกรัง อระยะตำบลพวง หมู่ที่ ๓๓	เพื่อให้ประชาชนมีถนนที่มีความแข็งแรง มีคน สามารถเดินทางได้สะดวกและปลอดภัยมากยิ่งขึ้น	ก่อสร้างถนนลูกรังระยะตำบลพวง กว้าง ๗ ม. ยาว ๑,๐๐๐ เมตร (เห็นนามพร้อม)	-	๒๐๐,๐๐๐	-	-	-	ประชาชนมีถนนที่มีความแข็งแรง มีคนสามารถเดินทางได้สะดวกและปลอดภัย	กองช่าง
๔๒	ก่อสร้างถนนลูกรัง อระยะตำบลพวง หมู่ที่ ๖	เพื่อให้ประชาชนมีถนนที่มีความแข็งแรง มีคน สามารถเดินทางได้สะดวกและปลอดภัยยิ่งขึ้น	ก่อสร้างถนนลูกรังระยะตำบลพวง กว้าง ๗ ม. ยาว ๑,๐๐๐ เมตร (เห็นบ้านหนองเห็น)	-	-	-	๒๐๐,๐๐๐	-	ประชาชนมีถนนที่มีความแข็งแรง มีคนสามารถเดินทางได้สะดวกและปลอดภัย	กองช่าง

ที่	โครงการ	วัตถุประสงค์	เป้าหมาย (ผลผลิตโครงการ)	งบประมาณและค่าใช้จ่าย					ตัวชี้วัด (KPI)	ผลที่คาดว่าจะได้รับ	หน่วยงานที่รับผิดชอบหลัก
				๒๕๖๓ (บาท)	๒๕๖๔ (บาท)	๒๕๖๕ (บาท)	๒๕๖๖ (บาท)	๒๕๖๗ (บาท)			
๔๓	ก่อสร้างศูนย์บริการระดับมาตรฐาน หมู่ที่ ๕	เพื่อให้ประชาชนมีถนนที่มีความแข็งแรง มีคนแถว สามารถเดินทางได้สะดวก และปลอดภัยมากยิ่งขึ้น	ก่อสร้างถนนลูกรังมาตรฐานความกว้าง ๗ ม. ยาว ๓,๐๐๐ เมตร	-	-	-	๒๐๐,๐๐๐	-	ถนนรูปแบบกำหนด จำนวน ๓ เส้น	ประชาชนมีถนนที่มีความแข็งแรง มีคนแถว สามารถเดินทางได้สะดวก และปลอดภัย	กองช่าง
๔๔	ก่อสร้างถนนลูกรังยกระดับมาตรฐาน หมู่ที่ ๗	เพื่อให้ประชาชนมีความแข็งแรง มีคนแถว สามารถเดินทางได้สะดวก และปลอดภัยมากยิ่งขึ้น	ก่อสร้างถนนลูกรังยกระดับมาตรฐานความกว้าง ๗ ม. ยาว ๓,๐๐๐ เมตร	-	-	-	๒๐๐,๐๐๐	-	ถนนรูปแบบกำหนด จำนวน ๓ เส้น	ประชาชนมีถนนที่มีความแข็งแรง มีคนแถว สามารถเดินทางได้สะดวก และปลอดภัย	กองช่าง
๔๕	ก่อสร้างสะพาน หมู่ที่ ๓	เพื่อให้ประชาชนได้รับความสะดวกในการสัญจร และขนย้ายผลผลิตทางการเกษตรข้ามลำห้วย	สะพานคอนกรีตเสริมเหล็กขนาดมาตรฐาน (ข้ามลำห้วยบน)	๓๐๐,๐๐๐	-	-	-	-	ตามรูปแบบกำหนด จำนวน ๑ จุด	ประชาชนได้รับความสะดวกในการสัญจร และขนย้ายผลผลิตทางการเกษตรข้ามลำห้วย	กองช่าง
๔๖	ก่อสร้างสะพาน หมู่ที่ ๑๐	เพื่อให้ประชาชนได้รับความสะดวกในการสัญจร และขนย้ายผลผลิตทางการเกษตรข้ามลำห้วย	สะพานคอนกรีตเสริมเหล็กขนาดมาตรฐาน (ข้ามลำห้วยบน)	-	-	-	๓๐๐,๐๐๐	-	ตามรูปแบบกำหนด จำนวน ๑ จุด	ประชาชนได้รับความสะดวกในการสัญจร และขนย้ายผลผลิตทางการเกษตรข้ามลำห้วย	กองช่าง
๔๗	ก่อสร้างสะพาน หมู่ที่ ๑๐	เพื่อให้ประชาชนได้รับความสะดวกในการสัญจร และขนย้ายผลผลิตทางการเกษตรข้ามลำห้วย	สะพานคอนกรีตเสริมเหล็กขนาดมาตรฐาน (ข้ามลำห้วยบน)	-	-	-	๓๐๐,๐๐๐	-	ตามรูปแบบกำหนด จำนวน ๑ จุด	ประชาชนได้รับความสะดวกในการสัญจร และขนย้ายผลผลิตทางการเกษตรข้ามลำห้วย	กองช่าง

ที่	โครงการ	วัตถุประสงค์	เป้าหมาย (มโนทัศน์โครงการ)	งบประมาณและที่ผ่านมา					ผลที่คาดว่าจะได้รับ	หน่วยงานที่รับผิดชอบ
				๒๕๖๓ (บาท)	๒๕๖๒ (บาท)	๒๕๖๑ (บาท)	๒๕๖๐ (บาท)	๒๕๖๕ (บาท)		
๔๘	ก่อสร้างสะพานไม้ หมู่ที่ ๔	เพื่อให้ประชาชนได้รับความสะดวกในการสัญจร และขนย้ายผลผลิตทางการเกษตรข้ามลำห้วย	สะพานคอนกรีตเสริมเหล็ก ขนาดมาตรฐาน (ข้ามลำห้วยทับป้อ)	๒๐๐,๐๐๐	-	-	-	-	ประชาชนได้รับความสะดวกในการสัญจร และขนย้ายผลผลิตทางการเกษตรข้ามลำห้วย	กองช่าง
๔๙	ซ่อมแซมสะพาน หมู่ที่ ๖	เพื่อให้ประชาชนได้รับความสะดวกในการสัญจร และขนย้ายผลผลิตทางการเกษตรข้ามลำห้วย	ซ่อมแซมสะพานคอนกรีตเสริมเหล็ก (ข้ามลำห้วยทับป้อ)	-	๗๐,๐๐๐	-	-	-	ประชาชนได้รับความสะดวกในการสัญจร และขนย้ายผลผลิตทางการเกษตรข้ามลำห้วย	กองช่าง
๕๐	ก่อสร้างสถานคอนกรีตเสริมเหล็กถนนประสงค์ หมู่ที่ ๑	เพื่อให้ประชาชนได้ใช้ประโยชน์ในการจัดกิจกรรมต่างๆ ของชุมชนและใช้เป็นสถานที่ออกกำลังกาย	ก่อสร้างสถานคอนกรีตเสริมเหล็กขนาด ๒๐๐ ตารางเมตร	๕๐,๐๐๐	-	-	-	-	ประชาชนได้ใช้ประโยชน์ในการจัดกิจกรรมต่างๆ ของชุมชนและใช้เป็นสถานที่ออกกำลังกาย	กองช่าง
๕๑	ก่อสร้างสถานคอนกรีตเสริมเหล็กถนนประสงค์ หมู่ที่ ๕	เพื่อให้ประชาชนได้ใช้ประโยชน์ในการจัดกิจกรรมต่างๆ ของชุมชนและใช้เป็นสถานที่ออกกำลังกาย	ก่อสร้างสถานคอนกรีตเสริมเหล็กขนาด ๔๐๐ ตารางเมตร	-	๓๐๐,๐๐๐	-	-	-	ประชาชนได้ใช้ประโยชน์ในการจัดกิจกรรมต่างๆ ของชุมชนและใช้เป็นสถานที่ออกกำลังกาย	กองช่าง
๕๒	ก่อสร้างสถานคอนกรีตเสริมเหล็กถนนประสงค์ หมู่ที่ ๖	เพื่อให้ประชาชนได้ใช้ประโยชน์ในการจัดกิจกรรมต่างๆ ของชุมชนและใช้เป็นสถานที่ออกกำลังกาย	ก่อสร้างสถานคอนกรีตเสริมเหล็กขนาด ๔๐๐ ตารางเมตร	-	๓๐๐,๐๐๐	-	-	-	ประชาชนได้ใช้ประโยชน์ในการจัดกิจกรรมต่างๆ ของชุมชนและใช้เป็นสถานที่ออกกำลังกาย	กองช่าง

ที่	โครงการ	วัตถุประสงค์	เป้าหมาย (ผลลัพธ์โครงการ)	งบประมาณและที่มา					ตัวชี้วัด (KPI)	ผลที่คาดว่าจะได้รับ	หน่วยเวลาที่ รับผิดชอบ หลัก
				๒๕๖๓ (บาท)	๒๕๖๒ (บาท)	๒๕๖๑ (บาท)	๒๕๖๕ (บาท)	๒๕๖๔ (บาท)			
๔๓	ก่อสร้างอาคารศูนย์ เสริมพลังคนอาสาสมัคร หมู่ที่ ๕๐	เพื่อให้ประชาชนได้ใช้ ประโยชน์ในการจัดการ ต่างๆ ของชุมชนและใช้เป็น สถานที่ออกกำลังกาย	ก่อสร้างอาคารศูนย์ เสริมพลังคนอาสาสมัคร ๕๐๐ ตารางเมตร	-	-	-	๑๐๐,๐๐๐	-	ตามรูปแบบ กำหนด จำนวน ๑ จุด	ประชาชนได้ใช้ ประโยชน์ในการจัด กิจกรรมต่างๆ ของ ชุมชนและใช้เป็น สถานที่ออกกำลังกาย	กองช่าง
๔๔	ปรับปรุงซ่อมแซมศาลา เอนกประสงค์ หมู่ที่ ๕	เพื่อให้ประชาชนได้ใช้ ประโยชน์ในการจัดการ ต่างๆ ของชุมชนและใช้เป็น สถานที่ประชุม	ซ่อมแซมสิ่งทา สบู่ เทพื้น ปู กระเบื้อง ศาลาเอนกประสงค์	๑๐๐,๐๐๐	-	-	-	-	ตามรูปแบบ กำหนด จำนวน ๓ แห่ง	ประชาชนได้ใช้ ประโยชน์ในการจัด กิจกรรมต่างๆ ของ ชุมชนและใช้เป็น สถานที่จัดประชุม	กองช่าง
๔๕	ปรับปรุงซ่อมแซมศาลา เอนกประสงค์ หมู่ที่ ๒	เพื่อให้ประชาชนได้ใช้ ประโยชน์ในการจัดการ ต่างๆ ของชุมชนและใช้เป็น สถานที่ประชุม	ซ่อมแซมสิ่งทา สบู่ เทพื้น ปู กระเบื้อง ศาลาเอนกประสงค์	๑๐๐,๐๐๐	-	-	-	-	ตามรูปแบบ กำหนด จำนวน ๑ แห่ง	ประชาชนได้ใช้ ประโยชน์ในการจัด กิจกรรมต่างๆ ของ ชุมชนและใช้เป็น สถานที่จัดประชุม	กองช่าง
๔๖	ปรับปรุงซ่อมแซมศาลา เอนกประสงค์ หมู่ที่ ๕	เพื่อให้ประชาชนได้ใช้ ประโยชน์ในการจัดการ ต่างๆ ของชุมชนและใช้เป็น สถานที่ประชุม	ซ่อมแซมสิ่งทา สบู่ เทพื้น ปู กระเบื้อง ศาลาเอนกประสงค์	-	-	-	๑๐๐,๐๐๐	-	ตามรูปแบบ กำหนด จำนวน ๓ แห่ง	ประชาชนได้ใช้ ประโยชน์ในการจัด กิจกรรมต่างๆ ของ ชุมชนและใช้เป็น สถานที่จัดประชุม	กองช่าง
๔๗	ปรับปรุงซ่อมแซมศาลา เอนกประสงค์ หมู่ที่ ๑๑	เพื่อให้ประชาชนได้ใช้ ประโยชน์ในการจัดการ ต่างๆ ของชุมชนและใช้เป็น สถานที่ประชุม	ซ่อมแซมสิ่งทา สบู่ เทพื้น ปู กระเบื้อง ศาลาเอนกประสงค์	-	-	-	๑๐๐,๐๐๐	-	ตามรูปแบบ กำหนด จำนวน ๑ แห่ง	ประชาชนได้ใช้ ประโยชน์ในการจัด กิจกรรมต่างๆ ของ ชุมชนและใช้เป็น สถานที่จัดประชุม	กองช่าง

ที่	โครงการ	วัตถุประสงค์	เป้าหมาย (ผลิตภัณฑ์/โครงการ)	งบประมาณและที่ผ่านมา					ตัวชี้วัด (KPI)	ผลที่คาดว่าจะได้รับ	หน่วยงานที่รับผิดชอบ
				๒๕๖๓ (บาท)	๒๕๖๔ (บาท)	๒๕๖๕ (บาท)	๒๕๖๕ (บาท)	๒๕๖๕ (บาท)			
๔๘	ปรับปรุงซ่อมแซมศาลาเอนกประสงค์ หมู่ที่ ๕	เพื่อให้ประชาชนได้ใช้ประโยชน์ในการจัดกิจกรรมต่างๆ ของชุมชนและใช้เป็นที่จัดประชุม	ต่อเติมหลังคา สับเหล็ก ปูกระเบื้อง ศาลาเอนกประสงค์	-	๑๐๐,๐๐๐	-	-	ตามรูปแบบกำหนด จำนวน ๓ แห่ง	ประชาชนได้ใช้ประโยชน์ในการจัดกิจกรรมต่างๆ ของชุมชนและใช้เป็นที่จัดประชุม	กองช่าง	
๔๙	ปรับปรุงซ่อมแซมศาลาเอนกประสงค์ หมู่ที่ ๗	เพื่อให้ประชาชนได้ใช้ประโยชน์ในการจัดกิจกรรมต่างๆ ของชุมชนและใช้เป็นที่จัดประชุม	ต่อเติมหลังคา สับเหล็ก ปูกระเบื้อง ศาลาเอนกประสงค์	-	๑๐๐,๐๐๐	-	-	ตามรูปแบบกำหนด จำนวน ๓ แห่ง	ประชาชนได้ใช้ประโยชน์ในการจัดกิจกรรมต่างๆ ของชุมชนและใช้เป็นที่จัดประชุม	กองช่าง	
๕๐	ปรับปรุงซ่อมแซมศาลาเอนกประสงค์ หมู่ที่ ๓	เพื่อให้ประชาชนได้ใช้ประโยชน์ในการจัดกิจกรรมต่างๆ ของชุมชนและใช้เป็นที่จัดประชุม	ต่อเติมหลังคา สับเหล็ก ปูกระเบื้อง ศาลาเอนกประสงค์	-	๑๐๐,๐๐๐	-	-	ตามรูปแบบกำหนด จำนวน ๓ แห่ง	ประชาชนได้ใช้ประโยชน์ในการจัดกิจกรรมต่างๆ ของชุมชนและใช้เป็นที่จัดประชุม	กองช่าง	
๕๑	ปรับปรุงซ่อมแซมศาลาเอนกประสงค์ หมู่ที่ ๑๐	เพื่อให้ประชาชนได้ใช้ประโยชน์ในการจัดกิจกรรมต่างๆ ของชุมชนและใช้เป็นที่จัดประชุม	ต่อเติมหลังคา สับเหล็ก ปูกระเบื้อง ศาลาเอนกประสงค์	-	๑๐๐,๐๐๐	-	-	ตามรูปแบบกำหนด จำนวน ๑ แห่ง	ประชาชนได้ใช้ประโยชน์ในการจัดกิจกรรมต่างๆ ของชุมชนและใช้เป็นที่จัดประชุม	กองช่าง	
๕๒	ก่อสร้างฝายหิน	เพื่อเป็นแหล่งกักเก็บน้ำสำหรับใช้ทำการเกษตร เลี้ยงสัตว์ และเป็นแหล่งอาศัยและขยายพันธุ์ของสัตว์น้ำ	ก่อสร้างฝายหินปูนที่ตำบลนาถาม จำนวน ๖ จุด ขนาดตามที่เทศบาลกำหนด	๕๐๐,๐๐๐	-	-	-	ตามรูปแบบกำหนด จำนวน ๖ จุด	เป็นแหล่งกักเก็บน้ำสำหรับใช้ทำการเกษตร เลี้ยงสัตว์ และเป็นแหล่งอาศัยและขยายพันธุ์ของสัตว์น้ำ	กองช่าง	

ที่	โครงการ	วัตถุประสงค์	เป้าหมาย (มออีดีโครงการ)	งบประมาณและปริมาณ					ตัวชี้วัด (KPI)	ผลที่คาดว่าจะได้รับ	หน่วยรวมที่ รับผิดชอบ หลัก
				๒๕๖๓ (บาท)	๒๕๖๔ (บาท)	๒๕๖๕ (บาท)	๒๕๖๖ (บาท)	๒๕๖๗ (บาท)			
๖๓	ก่อสร้างค่ายคืน หมู่ที่ ๒	เพื่อเป็นแหล่งพักพิงกับน้ำ สำหรับใช้ทำการเกษตร เลี้ยงสัตว์ และเป็นแหล่งอาศัย และขยายพันธุ์ของสัตว์น้ำ	ก่อสร้างค่ายคืนขนาดกลางที่เทศบาลกิ่งกวมต.บริเวณลำห้วยไร่	-	-	-	-	๒๐๐,๐๐๐	ตามรูปแบบ กำหนด จำนวน ๑ แห่ง	เป็นแหล่งพักพิงกับน้ำ สำหรับใช้ทำการเกษตร เลี้ยงสัตว์ และเป็นแหล่งอาศัย และขยายพันธุ์ของสัตว์น้ำ	กองช่าง
๖๔	ก่อสร้างค่ายคืน หมู่ที่ ๓๐	เพื่อเป็นแหล่งพักพิงกับน้ำ สำหรับใช้ทำการเกษตร เลี้ยงสัตว์ และเป็นแหล่งอาศัย และขยายพันธุ์ของสัตว์น้ำ	ก่อสร้างค่ายคืนขนาดกลางที่เทศบาลกิ่งกวมต.บริเวณลำห้วยไร่	-	-	-	-	๒๐๐,๐๐๐	ตามรูปแบบ กำหนด จำนวน ๑ แห่ง	เป็นแหล่งพักพิงกับน้ำ สำหรับใช้ทำการเกษตร เลี้ยงสัตว์ และเป็นแหล่งอาศัย และขยายพันธุ์ของสัตว์น้ำ	กองช่าง
๖๕	ก่อสร้างช่องระบายน้ำ (บึงคอกอนเวีร์) หมู่ที่ ๓	เพื่อเป็นแหล่งพักพิงกับน้ำ สำหรับใช้ทำการเกษตร เลี้ยงสัตว์ และเป็นแหล่งอาศัย และขยายพันธุ์ของสัตว์น้ำ และใช้เป็นเส้นทางข้ามลำห้วย	ตามแบบและขนาดที่เทศบาลกิ่งกวมต.บริเวณศาลาแยกประสมค์	๒๐๐,๐๐๐	-	-	-	-	ตามรูปแบบ กำหนด จำนวน ๑ แห่ง	เป็นแหล่งพักพิงกับน้ำ สำหรับใช้ทำการเกษตร เลี้ยงสัตว์ และเป็นแหล่งอาศัย และขยายพันธุ์ของสัตว์น้ำ	กองช่าง
๖๖	ก่อสร้างช่องระบายน้ำ (บึงคอกอนเวีร์) หมู่ที่ ๔	เพื่อเป็นแหล่งพักพิงกับน้ำ สำหรับใช้ทำการเกษตร เลี้ยงสัตว์ และเป็นแหล่งอาศัย และขยายพันธุ์ของสัตว์น้ำ และใช้เป็นเส้นทางข้ามลำห้วย	ตามแบบและขนาดที่เทศบาลกิ่งกวมต.บริเวณศาลาแยกประสมค์	-	๒๐๐,๐๐๐	-	-	-	ตามรูปแบบ กำหนด จำนวน ๑ แห่ง	เป็นแหล่งพักพิงกับน้ำ สำหรับใช้ทำการเกษตร เลี้ยงสัตว์ และเป็นแหล่งอาศัย และขยายพันธุ์ของสัตว์น้ำ	กองช่าง
๖๗	ก่อสร้างช่องระบายน้ำ (บึงคอกอนเวีร์) หมู่ที่ ๕	เพื่อเป็นแหล่งพักพิงกับน้ำ สำหรับใช้ทำการเกษตร เลี้ยงสัตว์ และเป็นแหล่งอาศัย และขยายพันธุ์ของสัตว์น้ำ และใช้เป็นเส้นทางข้ามลำห้วย	ตามแบบและขนาดที่เทศบาลกิ่งกวมต.บริเวณศาลาแยกประสมค์	-	-	-	-	๒๐๐,๐๐๐	ตามรูปแบบ กำหนด จำนวน ๑ แห่ง	เป็นแหล่งพักพิงกับน้ำ สำหรับใช้ทำการเกษตร เลี้ยงสัตว์ และเป็นแหล่งอาศัย และขยายพันธุ์ของสัตว์น้ำ	กองช่าง

งบประมาณและที่ส่งมา

ที่	โครงการ	วัตถุประสงค์	เป้าหมาย (ชนิดโครงการ)	งบประมาณและที่ส่งมา					ตัวชี้วัด (KPI)	ผลลัพธ์ที่จะได้รับ	หน่วยงานที่รับผิดชอบหลัก
				๒๕๖๓ (บาท)	๒๕๖๒ (บาท)	๒๕๖๑ (บาท)	๒๕๖๕ (บาท)	๒๕๖๕ (บาท)			
๖๘	ก่อสร้างห้องระบายน้ำ (บ่อคอกขนาวรีล) หมู่ที่ ๕	เพื่อเป็นแหล่งกักเก็บน้ำสำหรับใช้ทำการเกษตร เลี้ยงสัตว์ และเป็นแหล่งอาศัยและขยายพันธุ์ของสัตว์น้ำและได้เป็นสถานที่วางไข่ตามถ้ำด้วย	ความเหมาะสมของพื้นที่โครงการ กำหนด บริเวณศาลา เอนกประสงค์	-	-	-	๒๐๐,๐๐๐	-	ตามรูปแบบ กำหนด จำนวน ๓ แห่ง	เป็นแหล่งกักเก็บน้ำ สำหรับใช้ทำการเกษตร เลี้ยงสัตว์ และเป็นแหล่งอาศัยและขยายพันธุ์ของสัตว์น้ำ	กองช่าง
๖๙	ซ่อมแซมฝายน้ำล้น หมู่ที่ ๓๑๑	เพื่อให้ฝายน้ำล้นสามารถกักเก็บน้ำสำหรับใช้ทำการเกษตร เลี้ยงสัตว์ และเป็นแหล่งอาศัยและขยายพันธุ์ของสัตว์น้ำ	ฝายน้ำล้นมีสภาพมั่นคง แข็งแรง สามารถกักเก็บน้ำ ได้บริเวณจุดส่งบ่อบ่อย	-	-	-	๕๐,๐๐๐	-	ตามรูปแบบ กำหนด จำนวน ๓ แห่ง	เป็นแหล่งกักเก็บน้ำ สำหรับใช้ทำการเกษตร เลี้ยงสัตว์	กองช่าง
๗๐	ซ่อมแซมฝายน้ำล้น หมู่ที่ ๓๑๐	เพื่อให้ฝายน้ำล้นสามารถกักเก็บน้ำสำหรับใช้ทำการเกษตร เลี้ยงสัตว์ และเป็นแหล่งอาศัย	ฝายน้ำล้นมีสภาพมั่นคง แข็งแรง สามารถกักเก็บน้ำได้	-	-	-	๕๐,๐๐๐	-	ตามรูปแบบ กำหนด จำนวน ๓ แห่ง	เป็นแหล่งกักเก็บน้ำ สำหรับใช้ทำการเกษตร เลี้ยงสัตว์	กองช่าง
๗๑	ซ่อมแซมฝายน้ำล้น หมู่ที่ ๕	เพื่อให้ฝายน้ำล้นสามารถกักเก็บน้ำสำหรับใช้ทำการเกษตร เลี้ยงสัตว์ และเป็นแหล่งอาศัยและขยายพันธุ์ของสัตว์น้ำ	ฝายน้ำล้นมีสภาพมั่นคง แข็งแรง สามารถกักเก็บน้ำได้บริเวณจุดส่งบ่อบ่อย	-	-	-	๕๐,๐๐๐	-	ตามรูปแบบ กำหนด จำนวน ๓ แห่ง	เป็นแหล่งกักเก็บน้ำ สำหรับใช้ทำการเกษตร เลี้ยงสัตว์	กองช่าง
๗๒	ซ่อมแซมฝายน้ำล้น หมู่ที่ ๖	เพื่อให้ฝายน้ำล้นสามารถกักเก็บน้ำสำหรับใช้ทำการเกษตร เลี้ยงสัตว์ และเป็นแหล่งอาศัยและขยายพันธุ์ของสัตว์น้ำ	ฝายน้ำล้นมีสภาพมั่นคง แข็งแรง สามารถกักเก็บน้ำได้	-	-	-	๕๐,๐๐๐	-	ตามรูปแบบ กำหนด จำนวน ๓ แห่ง	เป็นแหล่งกักเก็บน้ำ สำหรับใช้ทำการเกษตร เลี้ยงสัตว์ และเป็นแหล่งอาศัยและขยายพันธุ์ของสัตว์น้ำ	กองช่าง

ร.ร.	โครงการ	วัตถุประสงค์	เป้าหมาย (ผลสัมฤทธิ์ทาง)	งบประมาณและที่ผ่านมา					ตัวชี้วัด (KPI)	ผลที่คาดว่าจะได้รับ	หน่วยงานที่รับผิดชอบ
				๒๕๖๓ (บาท)	๒๕๖๔ (บาท)	๒๕๖๕ (บาท)	๒๕๖๖ (บาท)	๒๕๖๗ (บาท)			
๑๓๓	ปรับปรุงระบบประปาหมู่บ้าน หมู่ที่ ๔	เพื่อแก้ไขระบบประปาทั้งระบบ ให้สามารถจ่ายน้ำได้สะดวกตามปกติ	เปลี่ยนท่อน้ำและอุปกรณ์ประปาทั้งระบบขนาดตามแบบที่กำหนดไว้	๑๕๐,๐๐๐	-	-	-	-	ตามรูปแบบ กำหนด จำนวน ๓ แห่ง	ระบบประปาภายในหมู่บ้านสามารถใช้งานได้เป็นปกติ	กองช่าง
๑๓๔	ปรับปรุงระบบประปาหมู่บ้าน หมู่ที่ ๑๐	เพื่อแก้ไขระบบประปา ให้สามารถจ่ายน้ำได้สะดวกตามปกติ	เปลี่ยนท่อน้ำและอุปกรณ์ประปาทั้งระบบขนาดตามแบบที่กำหนดไว้	๑๐๐,๐๐๐	-	-	-	-	ตามรูปแบบ กำหนด จำนวน ๑ แห่ง	ระบบประปาภายในหมู่บ้านสามารถใช้งานได้เป็นปกติ	กองช่าง
๑๓๕	ปรับปรุงระบบประปาหมู่บ้าน หมู่ที่ ๕	เพื่อแก้ไขระบบประปาทั้งระบบ ให้สามารถจ่ายน้ำได้สะดวกตามปกติ	เปลี่ยนท่อน้ำและอุปกรณ์ประปาทั้งระบบขนาดตามแบบที่กำหนดไว้	-	๑๕๐,๐๐๐	-	-	-	ตามรูปแบบ กำหนด จำนวน ๑ แห่ง	ระบบประปาภายในหมู่บ้านสามารถใช้งานได้เป็นปกติ	กองช่าง
๑๓๖	ปรับปรุงระบบประปาหมู่บ้าน หมู่ที่ ๔	เพื่อแก้ไขระบบประปาทั้งระบบ ให้สามารถจ่ายน้ำได้สะดวกตามปกติ	เปลี่ยนท่อน้ำและอุปกรณ์ประปาทั้งระบบขนาดตามแบบที่กำหนดไว้	-	-	-	๑๕๐,๐๐๐	-	ตามรูปแบบ กำหนด จำนวน ๓ แห่ง	ระบบประปาภายในหมู่บ้านสามารถใช้งานได้เป็นปกติ	กองช่าง
๑๓๗	ขยายเขตประปาหมู่บ้าน หมู่ที่ ๑	เพื่อให้ประชาชนมีน้ำใช้อย่างทั่วถึง	ขยายท่อประปาให้ถึงจุดที่ยังไม่มีน้ำประปาใช้	๑๐,๐๐๐	-	-	-	-	ตามรูปแบบ กำหนด จำนวน ๑ แห่ง	ประชาชนทุกครัวเรือนมีน้ำใช้อย่างทั่วถึง	กองช่าง
๑๓๘	ขยายเขตประปาหมู่บ้าน หมู่ที่ ๔	เพื่อให้ประชาชนมีน้ำใช้อย่างทั่วถึง	ขยายท่อประปาให้ถึงจุดที่ยังไม่มีน้ำประปาใช้	-	๑๐,๐๐๐	-	-	-	ตามรูปแบบ กำหนด จำนวน ๓ แห่ง	ประชาชนทุกครัวเรือนมีน้ำใช้อย่างทั่วถึง	กองช่าง
๑๓๙	ขยายเขตประปาหมู่บ้าน หมู่ที่ ๖	เพื่อให้ประชาชนมีน้ำใช้อย่างทั่วถึง	ขยายท่อประปาให้ถึงจุดที่ยังไม่มีน้ำประปาใช้	-	-	๑๐,๐๐๐	-	-	ประชาชนทุกครัวเรือนมีตามรูปแบบกำหนด จำนวน ๓ แห่ง	ประชาชนทุกครัวเรือนมีน้ำใช้อย่างทั่วถึง	กองช่าง

ที่	โครงการ	วัตถุประสงค์	เป้าหมาย (ผลผลิตโครงการ)	งบประมาณและที่มา					ตัวชี้วัด (KPI)	ผลที่คาดว่าจะได้รับ	หน่วยงานที่รับผิดชอบ
				๒๕๖๑ (บาท)	๒๕๖๒ (บาท)	๒๕๖๓ (บาท)	๒๕๖๔ (บาท)	๒๕๖๕ (บาท)			
๕๑	ติดตั้งไฟฟ้าส่องสว่าง หมู่ที่ ๓	เพื่อให้มีแสงสว่างทั่วถึงในจุดที่แสงส่องไม่ถึงจุดติดตั้งและอาคารรวม	ติดตั้งไฟฟ้าส่องสว่างทั่วถึงทุกจุดที่เป็นจุดเชื่อมต่อการเกิดอุบัติเหตุและอาคารรวม	๓๐๐,๐๐๐	-	-	-	-	ตามรูปแบบกำหนด จำนวนอย่างน้อย ๒๐ จุด	มีแสงสว่างทั่วถึงในจุดที่แสงส่องไม่ถึงจุดติดตั้งและอาคารรวม	กองช่าง
๕๒	ติดตั้งไฟฟ้าส่องสว่าง หมู่ที่ ๔	เพื่อให้มีแสงสว่างทั่วถึงในจุดที่แสงส่องไม่ถึงจุดติดตั้งและอาคารรวม	ติดตั้งไฟฟ้าส่องสว่างทั่วถึงทุกจุดที่เป็นจุดเชื่อมต่อการเกิดอุบัติเหตุและอาคารรวม	๓๐๐,๐๐๐	-	-	-	-	ตามรูปแบบกำหนด จำนวนอย่างน้อย ๒๐ จุด	มีแสงสว่างทั่วถึงในจุดที่แสงส่องไม่ถึงจุดติดตั้งและอาคารรวม	กองช่าง
๕๓	ติดตั้งไฟฟ้าส่องสว่าง หมู่ที่ ๕	เพื่อให้มีแสงสว่างทั่วถึงในจุดที่แสงส่องไม่ถึงจุดติดตั้งและอาคารรวม	ติดตั้งไฟฟ้าส่องสว่างทั่วถึงทุกจุดที่เป็นจุดเชื่อมต่อการเกิดอุบัติเหตุและอาคารรวม	๓๐๐,๐๐๐	-	-	-	-	ตามรูปแบบกำหนด จำนวนอย่างน้อย ๒๐ จุด	มีแสงสว่างทั่วถึงในจุดที่แสงส่องไม่ถึงจุดติดตั้งและอาคารรวม	กองช่าง
๕๔	ติดตั้งระบบไฟฟ้าพลังงานแสงอาทิตย์ หมู่ที่ ๒	เพื่อให้จุดที่ไฟฟ้าเข้าไม่ถึงมีไฟฟ้าใช้	ประชาชนที่อยู่ตามบ้านเรือนที่ห่างไกลจากชุมชน มีไฟฟ้าใช้	๓๐๐,๐๐๐	-	-	-	-	ตามรูปแบบกำหนด จำนวนอย่างน้อย ๒๐ จุด	ลดความเสียหายที่เกิดอุบัติเหตุและอายุการใช้งาน	กองช่าง
๕๕	ติดตั้งระบบสูบน้ำประปาหมู่บ้าน หมู่ที่ ๒	เพื่อเป็นการสนับสนุนการพัฒนาระบบประปาหมู่บ้าน	ติดตั้งระบบสูบน้ำประปาหมู่บ้าน	๓๐๐,๐๐๐	๓๐๐,๐๐๐	๓๐๐,๐๐๐	๓๐๐,๐๐๐	๓๐๐,๐๐๐	ตามรูปแบบกำหนด จำนวนอย่างน้อย ๒๐ จุด	ประชาชนได้รับน้ำประปาที่สะอาดและปลอดภัย	กองช่าง
๕๖	ก่อสร้างหรือปรับปรุงอาคารและสิ่งก่อสร้างภายในสำนักงาน	เพื่อใช้ประโยชน์ในการบริการประชาชน	ปรับปรุงอาคารหรือสิ่งก่อสร้างต่างๆ ภายในบริเวณสำนักงาน	๕๐๐,๐๐๐	๕๐๐,๐๐๐	๕๐๐,๐๐๐	๕๐๐,๐๐๐	๕๐๐,๐๐๐	ตามรูปแบบกำหนด จำนวนอย่างน้อย ๓ โครงการ	ประชาชนได้รับบริการที่ดี ประสิทธิภาพมากขึ้น	กองช่าง

งบประมาณและที่ตามมา

ปี	โครงการ	วัตถุประสงค์	เป้าหมาย (ผลผลิตโครงการ)	งบประมาณและที่ตามมา					ตัวชี้วัด (KPI)	ผลที่คาดว่าจะได้รับ	หน่วยงานที่รับผิดชอบหลัก
				๒๕๖๓ (บาท)	๒๕๖๔ (บาท)	๒๕๖๕ (บาท)	๒๕๖๖ (บาท)	๒๕๖๗ (บาท)			
๓๔	ก่อสร้างอาคารอเนกประสงค์และที่จอดรถ	เพื่อใช้ประโยชน์ในการบริการประชาชน	เพิกถอนที่ดินบริเวณหลักภายในบริเวณสำนักงา						ประชาชนได้รับบริการที่มีประสิทธิภาพขึ้น	สำนักงานสาธารณสุข	
๓๕	โครงการจัดซื้อถังขยะทรงกลมขนาด ๒๐๐ ลิตร	เพื่อจัดซื้อถังขยะ จำนวน ๒๐๐ ถัง	เปลี่ยนถังขยะเก่าที่ชำรุด จำนวน ๒๐๐ ถัง			๒๐,๐๐๐	๒๐,๐๐๐	๒๐,๐๐๐	จำนวนถังขยะในเขตเทศบาลมีสภาพความพร้อมที่เพียงพอ	สำนักปลัดฯ งานสาธารณสุข	
๓๖	ก่อสร้างถนนลูกรังเพื่อการเกษตร	เพื่อไม่ประชาชนสามารถสัญจรไป-มา ได้สะดวก	ทำการก่อสร้างถนนลูกรังเพื่อการเกษตรขนาดกว้าง ๕ ม. มีความยาว ๕ ม. ยาว ๒,๐๐๐ ม.						มีถนนลูกรัง จำนวน ๓ เส้น	กองช่าง	
๓๗	ก่อสร้างถนนคอนกรีตเสริมเหล็ก	เพื่อใช้ประโยชน์ในการค้าขายและอำนวยความสะดวก	ก่อสร้างถนนคอนกรีตเสริมเหล็กขนาด กว้าง ๔๐ ม. ยาว ๔๐๐ ม.			๕๐๐,๐๐๐			ประชาชนได้รับบริการที่ดีมีประสิทธิภาพมากขึ้น	กองช่าง	
๓๘	ติดตั้งไฟส่องสว่าง	เพื่อให้มีแสงสว่างทั่วถึงจุดที่เสี่ยงต่อการเกิดอุบัติเหตุ และอาชญากรรม	ติดตั้งไฟส่องสว่าง ขนาด ๒ X ๓๖ วัตต์ จำนวน ๒๐๐ จุด				๓๐๐,๐๐๐		มีแสงสว่างทั่วถึงในจุดที่เสี่ยงต่อการเกิดอุบัติเหตุและอาชญากรรม	กองช่าง	
๓๙	ก่อสร้างถนน คสล. เสริมเหล็ก	เพื่อให้ประชาชนมีถนนที่มีความแข็งแรง มีคนสามารถเดินเท้าได้สะดวกและไม่ลื่น	ก่อสร้างถนนคอนกรีตเสริมเหล็กขนาด กว้าง ๓ ม. ยาว ๒๐๐ เมตร			๕๐๐,๐๐๐			ประชาชนมีถนนที่มีความแข็งแรง มีคนสามารถเดินเท้าได้สะดวกและไม่ลื่น	กองช่าง	
๔๐	ปรับปรุงซ่อมแซมถนนลูกรัง	เพื่อให้ประชาชนมีถนนที่มีความแข็งแรง มีคนสามารถเดินเท้าได้สะดวกและไม่ลื่น	ปรับปรุงซ่อมแซมถนนลูกรัง ขนาด กว้าง ๔ ม. ยาว ๕๐๐ ม.					๕๐๐,๐๐๐	ประชาชนมีถนนที่มีความแข็งแรง มีคนสามารถเดินเท้าได้สะดวกและไม่ลื่น	กองช่าง	

ที่	โครงการ	วัตถุประสงค์	เป้าหมาย (ละเมิดโครงการ)	งบประมาณและที่ว่าง					ตัวชี้วัด (KPI)	ผลที่คาดว่าจะได้รับ	หน่วยงานที่รับผิดชอบหลัก
				๒5๖๕ (บาท)	๒5๖๖ (บาท)	๒5๖๗ (บาท)	๒5๖๘ (บาท)	๒5๖๙ (บาท)			
๑๕	ก่อสร้างถนนลูกรังเพื่อการเกษตร ม.๒	เพื่อให้ประชาชนมีถนนที่มีความแข็งแรง มั่นคง สามารถเดินทางได้สะดวกและปลอดภัย	ก่อสร้างถนนลูกรังเพื่อการเกษตร ขนาดกว้าง ๕ ม. ยาว ๒,๐๐๐ ม.	-	๒๐๐,๐๐๐	๓๐๐,๐๐๐	-	ถนนลาดยาง ๒ กิโลเมตร จำนวน ๓ เส้น	ประชาชนมีถนนที่มีความแข็งแรง มั่นคง สามารถเดินทางได้สะดวกและปลอดภัย	กองช่าง	
๑๖	ก่อสร้างรางระบายน้ำพร้อมท่อพัก หมู่ที่ ๒	เพื่อให้ไม่ท่วมขังในชุมชนและบริเวณถนนและระบายน้ำที่จากบ้านเรือนประชาชน	ก่อสร้างรางระบายน้ำภายในหมู่บ้าน ขนาดท่อ คล.๓ ๐.๕๐ x ๓.๐๐ ม. ความยาว ๕๐๐ เมตร	-	-	-	-	ถนนลาดยาง ๒ กิโลเมตร จำนวน ๓ เส้น	ประชาชนมีถนนที่มีความแข็งแรง มั่นคง สามารถเดินทางได้สะดวกและปลอดภัย	กองช่าง	
๑๗	ก่อสร้างฝายน้ำล้น หมู่ที่ ๒	เพื่อป้องกันประชาชนมีความแข็งแรง มั่นคง สามารถเดินทางได้สะดวกและปลอดภัยมากขึ้น	ก่อสร้างฝายน้ำล้น ขนาดกว้าง ๕ เมตร ยาว ๓,๐๐๐ เมตร	-	-	๕๐๐,๐๐๐	-	ถนนลาดยาง ๒ กิโลเมตร จำนวน ๓ เส้น	ประชาชนมีถนนที่มีความแข็งแรง มั่นคง สามารถเดินทางได้สะดวกและปลอดภัย	กองช่าง	
๑๘	ก่อสร้างฝายน้ำล้น หมู่ที่ ๒	เพื่อเป็นแหล่งกักน้ำสำหรับใช้ทำการเกษตร เลี้ยงสัตว์ และเป็นแหล่งอาศัยและขยายพันธุ์ของสัตว์น้ำ	ก่อสร้างฝายน้ำล้น ขนาดกว้าง ๒๐ ม. ยาวสูง ๓.๕ เมตร ยาวสูง ๓.๕ เมตร	-	-	-	๓๐๐,๐๐๐	ถนนลาดยาง ๒ กิโลเมตร จำนวน ๓ เส้น	ประชาชนมีถนนที่มีความแข็งแรง มั่นคง สามารถเดินทางได้สะดวกและปลอดภัย	กองช่าง	
๑๙	ปรับปรุงถนน คล.๓ เลี้ยวหลัก หมู่ที่ ๒	เพื่อให้ประชาชนมีความแข็งแรง มั่นคง สามารถเดินทางได้สะดวกและปลอดภัย	ปรับปรุงถนนถนนคอนกรีตเสริมเหล็กภายในหมู่บ้าน ขนาดกว้าง ๕ ม. ยาว ๒๐๐ เมตร	-	-	-	๕๐๐,๐๐๐	ถนนลาดยาง ๒ กิโลเมตร จำนวน ๓ เส้น	ประชาชนมีถนนที่มีความแข็งแรง มั่นคง สามารถเดินทางได้สะดวกและปลอดภัย	กองช่าง	
๒๐	ก่อสร้างถนน คล.๓ เลี้ยวหลัก หมู่ที่ ๒	เพื่อให้ประชาชนมีความแข็งแรง มั่นคง สามารถเดินทางได้สะดวกและปลอดภัย	ก่อสร้างถนนคอนกรีตเสริมเหล็กภายในหมู่บ้าน ขนาดกว้าง ๕ ม. ยาว ๒๐๐ เมตร	-	-	-	๕๐๐,๐๐๐	ถนนลาดยาง ๒ กิโลเมตร จำนวน ๓ เส้น	ประชาชนมีถนนที่มีความแข็งแรง มั่นคง สามารถเดินทางได้สะดวกและปลอดภัย	กองช่าง	

ร	โครงการ	วัตถุประสงค์	เป้าหมาย (ผลผลิตโครงการ)	งบประมาณและที่นำมา					ตัวชี้วัด (KPI)	สมรรถนะที่จะได้รับ	หน่วยงานที่รับผิดชอบ
				๒๕๖๓ (บาท)	๒๕๖๔ (บาท)	๒๕๖๕ (บาท)	๒๕๖๖ (บาท)	๒๕๖๗ (บาท)			
๑๐๐	ก่อสร้างฝายน้ำล้น หมู่ที่ ๓ จุดที่ ๓	เพื่อเป็นแหล่งกักเก็บน้ำ สำหรับใช้ทำการเกษตร เลี้ยงสัตว์ และเป็นแหล่งอาศัย และขยายพันธุ์ของสัตว์น้ำ	ก่อสร้างฝายน้ำล้นลำห้วยยาง ขนาดกว้าง ๒๐ ม. ลึกฝ่ายสูง ๓.๕ ม. สูงข้างสูง ๓.๕ ม.	๒๕๖๓ (บาท)	๒๕๖๔ (บาท)	๒๕๖๕ (บาท)	๒๕๖๖ (บาท)	๒๕๖๗ (บาท)	ควบคุมแบบ กำหนด จำนวน ๑ แห่ง	เป็นแหล่งกักเก็บน้ำ สำหรับใช้ทำการเกษตร เลี้ยงสัตว์ และเป็นแหล่งอาศัย และขยายพันธุ์ของสัตว์น้ำ	กองช่าง
๑๐๑	ก่อสร้างฝายน้ำล้น หมู่ที่ ๓ จุดที่ ๒	เพื่อเป็นแหล่งกักเก็บน้ำ สำหรับใช้ทำการเกษตร เลี้ยงสัตว์ และเป็นแหล่งอาศัย และขยายพันธุ์ของสัตว์น้ำ	ก่อสร้างฝายน้ำล้นลำห้วยยาง ขนาดกว้าง ๒๐ ม. ลึกฝ่ายสูง ๓.๕ ม. สูงข้างสูง ๓.๕ ม.	-	-	-	-	๒๕๐,๐๐๐	ควบคุมแบบ กำหนด จำนวน ๑ แห่ง	เป็นแหล่งกักเก็บน้ำ สำหรับใช้ทำการเกษตร เลี้ยงสัตว์ และเป็นแหล่งอาศัย และขยายพันธุ์ของสัตว์น้ำ	กองช่าง
๑๐๒	ปรับปรุงระบบประปา หมู่บ้าน หมู่ที่ ๒	เพื่อให้ระบบประปาทั้งระบบ ใช้งานได้สะดวกปกติ	เปลี่ยนท่อและอุปกรณ์ประปาที่ระบบชำรุดตามแบบที่กำหนดไว้	-	-	-	-	๑๐๐,๐๐๐	ควบคุมแบบ กำหนด จำนวน ๓ แห่ง	ระบบประปาภายในหมู่บ้านสามารถใช้งานได้เป็นปกติ	กองช่าง
๑๐๓	ก่อสร้างรางระบายน้ำ พร้อมท่อพัก หมู่ที่ ๒	เพื่อให้พื้นที่ท่วมขังในชุมชน และบริเวณถนนและระบายน้ำที่ชุมชนรอบประจักษ์	ก่อสร้างรางระบายน้ำภายในหมู่บ้าน ขนาด กว. ๑๕๐ x ๑๐๐ ม. ความยาว ๑,๐๐๐ เมตร	-	-	-	-	๕๐๐,๐๐๐	ควบคุมแบบ กำหนด จำนวน ๓ จุด	น้ำไม่ท่วมขังในชุมชนและบริเวณถนน และช่วยระบายน้ำที่ชุมชนกับบริเวณประชาชน	กองช่าง
๑๐๔	ก่อสร้างสะพานไม้ข้ามลำห้วยยาง ม. ๓	เพื่อให้ประชาชนได้สะดวก เสนอโครงการเกษตร	ก่อสร้างสะพานไม้ ขนาด กว้าง ๕ เมตร ยาว ๑๘ เมตร ตามแบบที่กำหนด	-	-	-	-	๓๐๐,๐๐๐	สะพาน ๓๑๘. เสนอโครงการ จำนวน ๓ จุด	มีสะพานสำหรับสัญจรในการขนถ่าย และผลิตทางการเกษตร	กองช่าง

งบประมาณและค่าเช่า

ปี	โครงการ	วัตถุประสงค์	เป้าหมาย (ผลผลิตโครงการ)	งบประมาณและค่าเช่า				ตัวชี้วัด (KPI)	ผลสัมฤทธิ์ที่ได้รับ	หน่วยงานที่รับผิดชอบ
				๒๕๖๑ (บาท)	๒๕๖๒ (บาท)	๒๕๖๓ (บาท)	๒๕๖๔ (บาท)			
๒๕๖๕	ก่อสร้างสะพานไม้ข้ามลำพวยอน ม. ๓	เพื่อให้ประชาชนได้ขยับขยายผลผลิตทางการเกษตร	ก่อสร้างสะพานไม้, ขนาดกว้าง ๕ เมตร ยาว ๒๐ เมตร ตามแบบที่กำหนด	-	-	-	๒๕๖๔ (บาท) ๓๐๐,๐๐๐	สะพาน ๑ หลัง, เส้นเหล็กจำนวน ๓ ชุด	มีสะพานสำหรับขยับขยายผลผลิตทางการเกษตร	กองช่าง
๒๕๖๖	ก่อสร้างถนนลูกรังเพื่อการเกษตร ม.๓	เพื่อให้ประชาชนมีถนนที่มีความแข็งแรง มีคนมากขึ้น สามารถเดินทางได้สะดวกและปลอดภัย	ก่อสร้างถนนลูกรังเพื่อการเกษตร ขนาดกว้าง ๕ ม. ยาว ๑.๕๐๐ ม.	-	-	๑,๐๐๐,๐๐๐	-	ถนนความยาว ๑.๕ กิโลเมตร	ประชาชนมีถนนที่มีความแข็งแรง มีคนมากขึ้น สามารถเดินทางได้สะดวกและปลอดภัย	กองช่าง
๒๕๖๗	ปรับปรุงระบบประปาหมู่บ้าน หมู่ที่ ๔	เพื่อให้ระบบประปาทั้งระบบ ได้สามารถช่วยน้ำได้สะดวกตามปกติ	เปลี่ยนท่อและอุปกรณ์ประปาในระบบตามแบบที่กำหนดไว้	-	-	๒๐๐,๐๐๐	-	ตามรูปแบบกำหนด จำนวน ๑ แห่ง	ระบบประปาภายในหมู่บ้านสามารถใช้งานได้เป็นปกติ	กองช่าง
๒๕๖๘	ปรับปรุงซ่อมแซมถนนคสล. เสริมเหล็ก ขอบเท้าพราง - ซอยหน้าโรงเรียน หมู่ที่ ๔	เพื่อให้ประชาชนมีถนนที่มีความแข็งแรง มีคน มีการเดินทางได้สะดวกและปลอดภัย	ปรับปรุงซ่อมแซมถนนคอนกรีตเสริมเหล็ก ขนาดกว้าง ๕ ม. ยาว ๕๐๐ เมตร หรือพื้นที่ไม่น้อยกว่า ๑,๖๐๐ ตร.ม.	-	-	๕๐๐,๐๐๐	-	ถนนตามรูปแบบกำหนด จำนวน ๑ แห่ง	ประชาชนมีถนนที่มีความแข็งแรง มีคน มีการเดินทางได้สะดวกและปลอดภัย	กองช่าง
๒๕๖๙	ก่อสร้างรางระบายน้ำพร้อมบ่อพัก หมู่ที่ ๔	เพื่อให้ไม่ท่วมขังในชุมชนและบริเวณถนนและระบายน้ำที่ศาลาบ้านเรือนประชาชน	ก่อสร้างรางระบายน้ำภายในหมู่บ้าน ขนาดคสล. ๐.๕๐ x ๑.๐๐ ม. ความยาว ๔๐๐ เมตร	-	-	๕๐๐,๐๐๐	-	ตามรูปแบบกำหนด จำนวน ๑ ชุด	น้ำไม่ท่วมขังในชุมชนและบริเวณถนน และช่วยระบายน้ำที่ศาลาบ้านเรือนประชาชน	กองช่าง
๒๕๗๐	ซ่อมแซมฝายน้ำล้น หมู่ที่ ๔	เพื่อให้ฝายน้ำล้นสามารถใช้งานได้สำหรับใช้ทำการเกษตร เยื่อสัตว์ และเป็นส่งน้ำและขยายพื้นที่ของฝายน้ำ	ซ่อมแซมฝายน้ำล้นขนาดกว้าง ๒๐ ม. ลึก ๒ เมตร ๑.๕ ม. ฝายน้ำล้นสูง ๑.๕๐ ม.	-	-	๕๐,๐๐๐	-	ตามรูปแบบกำหนด จำนวน ๑ แห่ง	เป็นแหล่งกักเก็บน้ำสำหรับใช้ทำการเกษตร เยื่อสัตว์	กองช่าง

ร.ร.	โครงการ	วัตถุประสงค์	เป้าหมาย (ผลผลิตโครงการ)	งบประมาณและค่าเช่า					ผลที่คาดว่าจะได้รับ	หน่วยงานที่รับผิดชอบ	
				๒๕๖๓ (บาท)	๒๕๖๔ (บาท)	๒๕๖๕ (บาท)	๒๕๖๖ (บาท)	๒๕๖๗ (บาท)			
๑๑๑๑	ติดตั้งไฟฟ้าส่องสว่าง หมู่ที่ ๔	เพื่อให้มีแสงสว่างทั่วถึงในจุดที่แสงส่องการเกิดอุบัติเหตุ และอาชญากรรม	ติดตั้งไฟฟ้าส่องสว่าง ขนาด ๒ X ๓๐ วัตต์ จำนวน ๒๐ จุด	-	-	๑๐๐,๐๐๐	-	-	คนดูรูปแบบ กำหนด จำนวน อย่างน้อย ๒๐ จุด	มีแสงสว่างทั่วถึง จุดเสี่ยงต่อการเกิดอุบัติเหตุและอาชญากรรม	กองช่าง
๑๑๑๒	ก่อสร้างถนน คลอ. เสริม เหล็ก หมู่ที่ ๔	เพื่อให้ประชาชนมีถนนที่มีความแข็งแรง มีคนง การสามารถเดินทางได้สะดวก และปลอดภัย	ก่อสร้างถนนคอนกรีตเสริม เหล็กภายในหมู่ ชนบทกว้าง ๕ ม. ทน ๐.๓๕ ม. ยาว ๒๐๐ เมตร หรือมีพื้นที่ไม่น้อยกว่า ๕๐๐ ตร.ม.	-	-	๕๐๐,๐๐๐	-	-	ถนนตามรูปแบบ กำหนด จำนวน ๓ เส้น	ประชาชนมีถนนที่มีความแข็งแรง มีคนง การ สามารถเดินทางได้สะดวก และปลอดภัย	กองช่าง
๑๑๑๓	ปรับปรุงซ่อมแซมถนน คลอ. เสริมเหล็ก ซอยป่าพร้าว - ซอยหน้าโรงเรียน หมู่ที่ ๕	เพื่อให้ประชาชนมีถนนที่มีความแข็งแรง มีคนง การสามารถเดินทางได้สะดวก และปลอดภัย	ปรับปรุงซ่อมแซมถนน คอนกรีตเสริมเหล็ก ขนาด กว้าง ๕ ม. ยาว ๕๐๐ เมตร หรือพื้นที่ไม่น้อยกว่า ๑,๖๐๐ ตร.ม.	-	๕๐๐,๐๐๐	-	-	-	ถนนตามรูปแบบ กำหนด จำนวน ๓ เส้น	ประชาชนมีถนนที่มีความแข็งแรง มีคนง การ สามารถเดินทางได้สะดวก และปลอดภัย	กองช่าง
๑๑๑๔	ก่อสร้างรางระบายน้ำ หรือบ่อพัก หมู่ที่ ๕	เพื่อไม่ให้น้ำท่วมขังในชุมชน และบริเวณถนนและระบายน้ำที่จากบ้านเรือนประชาชน	ก่อสร้างรางระบายน้ำภายใน หมู่บ้าน ขนาดท่อ คลอ. ๐.๓๐ X ๑.๐๐ ม. ความยาว ๒๐๐ เมตร	-	๒๐๐,๐๐๐	-	-	-	คนดูรูปแบบ กำหนด จำนวน ๓ จุด	น้ำไม่ท่วมขังในชุมชนและบริเวณถนน น้ำที่จากบ้านเรือนประชาชน	กองช่าง
๑๑๑๕	ก่อสร้างถนนลูกรังเพื่อ การเกษตร ม.๕	เพื่อให้ประชาชนมีถนนที่มีความแข็งแรง มีคนง การสามารถเดินทางได้สะดวก และปลอดภัย	ก่อสร้างถนนลูกรังเพื่อ การเกษตร ขนาดกว้าง ๕ ม. ลีฟวอร์ช ๕ ม. ยาว ๕,๐๐๐ ม.	-	-	๗๐๐,๐๐๐	-	-	ถนนตามรูปแบบ กำหนด กำหนด จำนวน ๑ เส้น	ประชาชนมีถนนที่มีความแข็งแรง มีคนง การสามารถเดินทางได้สะดวกและปลอดภัย	กองช่าง
๑๑๑๖	ก่อสร้างถนน คลอ. เสริม เหล็ก หมู่ที่ ๕	เพื่อให้ประชาชนมีถนนที่มีความแข็งแรง มีคนง การสามารถเดินทางได้สะดวก และปลอดภัย	ก่อสร้างถนนคอนกรีตเสริม เหล็กภายในหมู่ ชนบทกว้าง ๕ ม. ทน ๐.๓๕ ม. ยาว ๕๐๐ เมตร	-	-	๕๐๐,๐๐๐	-	-	ถนนตามรูปแบบ กำหนด จำนวน ๑ เส้น	ประชาชนมีถนนที่มีความแข็งแรง มีคนง การสามารถเดินทางได้สะดวก และปลอดภัย	กองช่าง

ที่	โครงการ	วัตถุประสงค์	เป้าหมาย (สมมติโครงการ)	งบประมาณและที่ผ่านมา					ตัวชี้วัด (KPI)	ผลที่คาดว่าจะได้รับ	หน่วยงานที่รับผิดชอบหลัก
				๒๕๖๓ (บาท)	๒๕๖๔ (บาท)	๒๕๖๕ (บาท)	๒๕๖๖ (บาท)	๒๕๖๗ (บาท)			
๑๒๓	ซ่อมแซมถนนลูกรังด้วยหินคลุก หมู่ที่ ๓	เพื่อให้ประชาชนมีถนนที่ความแข็งแรง มีคน การสามารถเดินทางได้สะดวก และปลอดภัยมากขึ้น	ซ่อมแซมถนนลูกรังเพื่อการเกษตรโดยการลงหินหินคลุก ขนาดกว้าง ๕ เมตร ยาว ๓,๐๐๐ เมตร	-	-	-	-	๓๐๐,๐๐๐	ถนนรูปแบบกำหนด จำนวน ๓ เส้น	ประชาชนมีถนนที่แข็งแรง มีคนสามารถเดินทางได้สะดวกและปลอดภัย	กองช่าง
๑๒๔	ซ่อมแซมถนนลูกรังภายในหมู่บ้าน ๓.๗	เพื่อให้ประชาชนสามารถสัญจรไป-มา ได้สะดวกและปลอดภัย	ซ่อมแซมถนนลูกรังเพื่อการเกษตร ขนาดกว้าง ๕ ม. ยาว ๓,๕๐๐ เมตร	-	-	-	-	๓๐๐,๐๐๐	มีถนนลูกรังจำนวน ๓ เส้น	มีถนนลูกรังที่สามารถสัญจรไป-มา ได้สะดวก	กองช่าง
๑๒๕	ก่อสร้างถนนลูกรังเพื่อการเกษตร ๓.๗	เพื่อให้ประชาชนมีถนนที่ความแข็งแรง มีคน สามารถเดินทางได้สะดวกและปลอดภัย	ก่อสร้างถนนลูกรังเพื่อการเกษตร ขนาดกว้าง ๕ ม. ยาว ๓,๕๐๐ ม.	-	-	-	-	๓๐๐,๐๐๐	ถนนรูปแบบกำหนด จำนวน ๓ เส้น	ประชาชนมีถนนที่แข็งแรง มีคนสามารถเดินทางได้สะดวกและปลอดภัย	กองช่าง
๑๒๖	ปรับปรุงซ่อมแซมถนนหลุมเสริมเหล็ก จากที่แยกบ้านผู้สูงอายุ หมู่ที่ ๓	เพื่อให้ประชาชนมีถนนที่ความแข็งแรง มีคน การสามารถเดินทางได้สะดวกและปลอดภัย	ปรับปรุงซ่อมแซมถนนถนนเสริมเหล็ก ขนาดกว้าง ๕ ม. ยาว ๒๐๐ เมตร หรือพื้นที่ไม่น้อยกว่า ๔๐๐ ตร.ม.	-	-	-	-	๔๐๐,๐๐๐	ถนนตามรูปแบบกำหนด จำนวน ๓ เส้น	ประชาชนมีถนนที่ความแข็งแรง มีคน การสามารถเดินทางได้สะดวกและปลอดภัย	กองช่าง
๑๒๗	ปรับปรุงระบบประปาหมู่บ้าน หมู่ที่ ๓	เพื่อให้ระบบประปาทั้งระบบ ใช้งานได้สะดวกตามปกติ	ซ่อมแซมระบบประปาภายในหมู่บ้านขนาดความจุ ๓๐ ลบ.ม. ที่ระบบ	-	-	๒๐๐,๐๐๐	-	-	ตามรูปแบบกำหนด จำนวน ๓ แห่ง	ระบบประปาภายในหมู่บ้านสามารถใช้งานได้เป็นปกติ	กองช่าง
๑๒๘	ปรับปรุงระบบประปาในเขตโรงเรียน หมู่ที่ ๓	เพื่อให้ระบบประปาทั้งระบบ ใช้งานได้สะดวกตามปกติ	ซ่อมแซมระบบประปาภายในหมู่บ้านขนาดความจุ ๓๐ ลบ.ม. ที่ระบบ	-	-	๔๐๐,๐๐๐	-	-	ตามรูปแบบกำหนด จำนวน ๓ แห่ง	ระบบประปาภายในหมู่บ้านสามารถใช้งานได้เป็นปกติ	กองช่าง

รหัสนิติกรรม	โครงการ	วัตถุประสงค์	เป้าหมาย (ผลลัพธ์โครงการ)	งบประมาณและที่ตามมา					ตัวชี้วัด (KPI)	ผลที่คาดว่าจะได้รับ	หน่วยงานที่รับผิดชอบ
				๒๕๖๓ (บาท)	๒๕๖๔ (บาท)	๒๕๖๕ (บาท)	๒๕๖๖ (บาท)	๒๕๖๗ (บาท)			
๒๕๖๕	ปรับปรุงระบบประเมินเขตโรงเรียน หมู่ที่ ๕	เพื่อให้ระบบประเมินระบบ ได้สามารถดำเนินการได้สะดวกตามปกติ	ข้อมูลระบบประเมินในหมู่บ้านขนาดความจุ ๑๐ ลบ.ม. ทั้งระบบ	-	๑๐๐,๐๐๐	-	-	-	ตามรูปแบบกำหนด จำนวน ๓ แห่ง	ระบบประเมินในหมู่บ้านสามารถใช้งานได้เป็นปกติ	กองช่าง
๒๕๖๖	ก่อสร้างถนนลาดยางและฟุตบาทถนนกึ่งภายในหมู่บ้าน หมู่ที่ ๔ ทักษะ	เพื่อให้ประชาชนมีถนนที่มีความแข็งแรง มีการสามารถเดินทางได้สะดวกและปลอดภัย	ก่อสร้างถนนลาดยางฟุตบาทถนนกึ่งภายในหมู่บ้าน ทุกชนิด ตามแบบที่กำหนด	-	๒๐๐,๐๐๐	๒๐๐,๐๐๐	๒๐๐,๐๐๐	ถนนตามรูปแบบ กำหนด ปีละ ๑ โครงการ	ประชาชนมีถนนที่มีความแข็งแรง มีการสามารถเดินทางได้สะดวกและปลอดภัย	กองช่าง	
๒๕๖๖	ก่อสร้างระบบไฟฟ้าส่องสว่าง หมู่ที่ ๕	เพื่อให้มีแสงสว่างซึ่งไม่จุดที่เสี่ยงต่อการเกิดอุบัติเหตุ และความปลอดภัย	ติดตั้งไฟฟ้าส่องสว่าง ขนาด ๒ X ๑๖ วัตต์ จำนวน ๒๐ ชุด	-	-	๑๐๐,๐๐๐	-	ตามรูปแบบกำหนด จำนวน อย่างน้อย ๒๐ ชุด	มีแสงสว่างซึ่งไม่จุดที่เสี่ยงต่อการเกิดอุบัติเหตุและอาชญากรรม	กองช่าง	
๒๕๖๖	ก่อสร้างสะพานไม้ข้ามลำห้วยแสม น. ๕	เพื่อให้ประชาชนได้สัญจรไปมา และขนถ่ายผลผลิตทางการเกษตร	ก่อสร้างสะพานไม้ ขนาด กว้าง ๕ เมตร ยาว ๒๐ เมตร ตามแบบที่กำหนด	-	๕๐๐,๐๐๐	-	-	ตามรูปแบบกำหนด จำนวน ๑ ชุด	ประชาชนได้รับความสะดวกในการสัญจร และขนถ่ายผลผลิตทางการเกษตรข้ามลำห้วย	กองช่าง	
๒๕๖๗	ก่อสร้างถนนลูกรังเพื่อการเกษตร น.๕	เพื่อให้ประชาชนมีถนนที่มีความแข็งแรง มีการสามารถเดินทางได้สะดวกและปลอดภัย	ก่อสร้างถนนลูกรังเพื่อการเกษตร ขนาด กว้าง ๕ ม. ยาว ๑,๐๐๐ ม.	-	-	๒๐๐,๐๐๐	-	ถนนตามรูปแบบกำหนด จำนวน ๑ ชุด	ประชาชนมีถนนที่มีความแข็งแรง มีการสามารถเดินทางได้สะดวกและปลอดภัย	กองช่าง	
๒๕๖๗	ก่อสร้างระบบน้ำประปาหรือบ่อน้ำ หมู่ที่ ๕	เพื่อให้ประชาชนมีน้ำดื่มสะอาดและใช้ระบบประปา	ก่อสร้างระบบน้ำภายในหมู่บ้าน ขนาด กว้าง ๐.๕๐ x ๑.๐๐ ม. ความยาว ๕๐๐ เมตร	-	-	๕๐๐,๐๐๐	-	ตามรูปแบบกำหนด จำนวน ๑ ชุด	น้ำไม่ท่วมขังในชุมชนและบริเวณถนน และช่วยระบบน้ำที่ส่งจากบ้านเรือนประชาชน	กองช่าง	

ที่	โครงการ	วัตถุประสงค์	เป้าหมาย (ผลิตภัณฑ์โครงการ)	งบประมาณและที่ผ่านมา					ตัวชี้วัด (KPI)	ผลลัพธ์ที่จะได้รับ	หน่วยงานที่รับผิดชอบหลัก
				๒๕๖๓ (บาท)	๒๕๖๔ (บาท)	๒๕๖๕ (บาท)	๒๕๖๖ (บาท)	๒๕๖๗ (บาท)			
๒๖๕	ก่อสร้างถนน คสล. เสริมพื้นที่ หมู่ที่ ๕	เพื่อให้ประชาชนมีถนนที่มีความแข็งแรง มีคนงานสามารถเดินทางได้สะดวกและปลอดภัย	ก่อสร้างถนนคอนกรีตเสริมเหล็กภายในหมู่บ้าน ขนาดกว้าง ๔ ม. พน. ๐.๕๕ ม. ยาว ๒๐๐ เมตร หรือพื้นที่ไม่น้อยกว่า ๘๐๐ ม.	-	-	-	-	๕๐๐,๐๐๐	ถนนตามรูปแบบกำหนด จำนวน ๓ เส้น	ประชาชนมีถนนที่มีความแข็งแรง มีคนงานสามารถเดินทางได้สะดวกและปลอดภัย	กองช่าง
๒๖๖	ก่อสร้างรางระบายน้ำพร้อมบ่อพัก หมู่ที่ ๑๐	เพื่อให้มีน้ำท่วมขังในชุมชนและบริเวณถนนและระบายน้ำทิ้งจากบ้านเรือนประชาชน	ก่อสร้างรางระบายน้ำภายในหมู่บ้าน ขนาดท่อ คสล. ๐.๕๐ x ๑.๐๐ ม. ความยาว ๕๐๐ เมตร	-	-	-	-	๕๐๐,๐๐๐	ตามรูปแบบกำหนด จำนวน ๓ จุด	น้ำไม่ท่วมขังในชุมชนและบริเวณถนน และช่วยระบายน้ำทิ้งจากบ้านเรือนประชาชน	กองช่าง
๒๖๗	ก่อสร้างถนน คสล. เสริมพื้นที่ หมู่ที่ ๑๐ ซอยหมู่บ้าน-โรงเรียน	เพื่อให้ประชาชนมีถนนที่มีความแข็งแรง มีคนงานสามารถเดินทางได้สะดวกและปลอดภัย	ก่อสร้างถนนคอนกรีตเสริมเหล็กภายในหมู่บ้าน ขนาดกว้าง ๔ ม. พน. ๐.๕๕ ม. ยาว ๓๐๐ เมตร หรือพื้นที่ไม่น้อยกว่า ๘๐๐ ม.	-	-	-	-	๓๐๐,๐๐๐	ถนนตามรูปแบบกำหนด จำนวน ๓ เส้น	ประชาชนมีถนนที่มีความแข็งแรง มีคนงานสามารถเดินทางได้สะดวกและปลอดภัย	กองช่าง
๒๖๘	ก่อสร้างถนน คสล. เสริมพื้นที่ หมู่ที่ ๑๐	เพื่อให้ประชาชนมีถนนที่มีความแข็งแรง มีคนงานสามารถเดินทางได้สะดวกและปลอดภัย	ก่อสร้างถนนคอนกรีตเสริมเหล็กภายในหมู่บ้าน ขนาดกว้าง ๔ ม. พน. ๐.๕๕ ม. ยาว ๓๐๐ เมตร หรือพื้นที่ไม่น้อยกว่า ๘๐๐ ม.	-	-	-	-	๒๐๐,๐๐๐	ถนนตามรูปแบบกำหนด จำนวน ๓ เส้น	ประชาชนมีถนนที่มีความแข็งแรง มีคนงานสามารถเดินทางได้สะดวกและปลอดภัย	กองช่าง
๒๖๙	ปรับปรุงถนนลูกรังด้วย การลงหินคลุก หมู่ที่ ๑๓	เพื่อให้ประชาชนมีถนนที่มีความแข็งแรง มีคนงานสามารถเดินทางได้สะดวกและปลอดภัยมากยิ่งขึ้น	ก่อสร้างถนนลูกรังด้วยหินคลุก ขนาดกว้าง ๕ เมตร มีระยะยาว ๕ เมตร ยาว ๓,๐๐๐ เมตร	-	-	-	-	๒๕๐,๐๐๐	ถนนตามรูปแบบกำหนด จำนวน ๓ เส้น	ประชาชนมีถนนที่มีความแข็งแรง มีคนงานสามารถเดินทางได้สะดวกและปลอดภัย	กองช่าง

ที่.	โครงการ	วัตถุประสงค์	เป้าหมาย (ผลผลิตโครงการ)	งบประมาณและที่ผ่านมา					ตัวชี้วัด (KPI)	ผลที่คาดว่าจะได้รับ	หน่วยงานที่รับผิดชอบหลัก
				๒๕๖๓ (บาท)	๒๕๖๒ (บาท)	๒๕๖๑ (บาท)	๒๕๖๕ (บาท)	๒๕๖๔ (บาท)			
๒๓๖๐	ก่อสร้างฝายกั้นน้ำ หมู่ที่ ๑๑	เพื่อเป็นแหล่งกักเก็บน้ำ สำหรับใช้ทำการเกษตร เนื่อง ฝาย และเป็นแหล่งอาศัย และขยายพันธุ์ของสัตว์น้ำ	ก่อสร้างฝายกั้นน้ำด้วย ขนาด กว้าง ๔ ม. ยาว ๑๕ ม.	๑๐๐,๐๐๐	-	-	-	-	ตามรูปแบบ กำหนด จำนวน ๓ แห่ง	เป็นแหล่งกักเก็บน้ำ สำหรับใช้ทำ การเกษตร เนื่องสัตว์น้ำ และเป็นแหล่งอาศัย และขยายพันธุ์ของ สัตว์น้ำ	กองช่าง
๒๓๖๑	โครงการซ่อมแซมศาลา ประชาชน หมู่ ๑๑๑	เพื่อให้ประชาชนมีที่ประชุม และจัดประชุม ที่มีคุณภาพ และเหมาะสม	ซ่อมแซมศาลาประชาชน ขนาดพื้นที่ใช้สอย ๑๕๐ ตร.ม	-	-	-	๒๐๐,๐๐๐	-	ตามรูปแบบ กำหนด จำนวน ๓ แห่ง	ระบบประปาภายใน หมู่บ้านสามารถได้ งานได้เป็นปกติ	กองช่าง
๒๓๖๒	ก่อสร้างฝายกั้นน้ำ สำหรับจ่ายน้ำสูบน้ำ หมู่ที่ ๑๑๑	เพื่อเป็นแหล่งกักเก็บน้ำ สำหรับใช้ทำการเกษตร เนื่อง สัตว์ และเป็นแหล่งอาศัย และขยายพันธุ์ของสัตว์น้ำ	ก่อสร้างฝายกั้นน้ำด้วยขนาด กว้าง ๑๕ ม. ยาว ๑๕ ม. สูง ๓.๕ ม. มุมข้างสูง ๓.๕ ม.	-	-	-	๕๕๐,๐๐๐	-	ตามรูปแบบ กำหนด จำนวน ๑ แห่ง	เป็นแหล่งกักเก็บน้ำ สำหรับใช้ทำ การเกษตร เนื่องสัตว์น้ำ และเป็นแหล่งอาศัย และขยายพันธุ์ของ สัตว์น้ำ	กองช่าง
๒๓๖๓	ก่อสร้างถนนลูกรังกับ แวไฟฟ้าบริเวณเขาภูพาน ม. ๑๑๑	เพื่อให้มีถนนไฟฟ้า และ ประชาชนสามารถสัญจรไป มา ได้สะดวก	ก่อสร้างถนนลูกรังกับแวไฟฟ้า บริเวณเขาภูพาน ขนาด กว้าง ๕ เมตร ยาว ๓,๐๐๐ เมตร	-	-	-	๕๐๐,๐๐๐	-	มีถนนลูกรัง จำนวน ๑ เส้น	มีถนนลูกรังที่สามารถ สัญจรไป - มา ได้ สะดวก	กองช่าง
๒๓๖๔	ก่อสร้างถนนลูกรังเพื่อ การเกษตร ม. ๑๑๑	เพื่อให้ประชาชนมีถนนที่มี ความแข็งแรง มีคน มากขึ้น สามารถเดินทางได้สะดวก และปลอดภัย	ก่อสร้างถนนลูกรังเพื่อ การเกษตร ขนาดกว้าง ๕ ม. ยาว ๒๐๐ ม.	-	-	-	๕๐,๐๐๐	-	ถนนตาม รูปแบบกำหนด จำนวน ๑ เส้น	ประชาชนมีถนนที่มี ความแข็งแรง มีคน สามารถเดินทางได้ สะดวกและปลอดภัย	กองช่าง
๒๓๖๕	ก่อสร้างถนนลูกรังเพื่อ การเกษตร ม. ๑๑๑	เพื่อให้ประชาชนมีถนนที่มี ความแข็งแรง มีคน มากขึ้น สามารถเดินทางได้สะดวก และปลอดภัย	ก่อสร้างถนนลูกรังเพื่อ การเกษตร ขนาดกว้าง ๕ ม. ยาว ๑๕๐ ม.	-	-	-	-	-	ถนนตาม รูปแบบกำหนด จำนวน ๓ เส้น	ประชาชนมีถนนที่มี ความแข็งแรง มีคน สามารถเดินทางได้ สะดวกและปลอดภัย	กองช่าง

ที่	โครงการ	วัตถุประสงค์	เป้าหมาย (ผลผลิตโครงการ)	งบประมาณและที่ผ่านมา					ผลที่คาดว่าจะได้รับ	หน่วยงานที่รับผิดชอบหลัก	
				๒๕๖๖ (บาท)	๒๕๖๗ (บาท)	๒๕๖๘ (บาท)	๒๕๖๙ (บาท)	๒๕๖๕ (บาท)			
๒๕๖	ซ่อมแซมถนนลูกรังเพื่อการเกษตรหลาย หมู่ที่ ๑๑๑	เพื่อให้ประชาชนมีถนนที่มีความแข็งแรง มีคน ยาว สามารถเดินทางได้สะดวก และปลอดภัยมากขึ้น	ก่อสร้างถนนลูกรังด้วยการ ลงหินลูกรัง ขนาดกว้าง ๕ เมตร ยาว ๓๐,๐๐๐ เมตร	-	-	-	-	๓๐๐,๐๐๐	ถนนถนน รูปแบบกำหนด จำนวน ๓ เส้น	ประชาชนมีถนนที่ ความแข็งแรง มีคน สามารถเดินทางได้ สะดวกและปลอดภัย	กองช่าง
๒๕๗	ปรับปรุงระบบประปาหมู่บ้าน หมู่ที่ ๑๑๑	เพื่อแก้ไขระบบประปาทั้งระบบ ให้สามารถจ่ายน้ำได้ สะอาดตามปกติ	เปลี่ยนท่อและอุปกรณ์ ประปาทั้งระบบขนาดสาม แฉกที่อำเภอนี้	-	-	-	-	๒๐๐,๐๐๐	ตามรูปแบบ กำหนด จำนวน ๑ แฉก	ระบบประปาภายใน หมู่บ้านสามารถ จ่ายน้ำเป็นปกติ	กองช่าง
๒๕๘	ปรับปรุงซ่อมแซมถนนลูกรังเพื่อการเกษตรหลาย หมู่ที่ ๑๑๑	เพื่อให้ประชาชนมีถนนที่ ความแข็งแรง มีคน ยาว สามารถเดินทางได้สะดวก และปลอดภัยมากขึ้น	ก่อสร้างถนนลูกรังด้วยการ ลงหินลูกรัง ขนาดกว้าง ๕ เมตร ยาว ๓๐,๐๐๐ เมตร ยาว ๓,๐๐๐ เมตร	-	-	-	-	๓๐๐,๐๐๐	ถนนถนน รูปแบบกำหนด จำนวน ๑ เส้น	ประชาชนมีถนนที่ ความแข็งแรง มีคน สามารถเดินทางได้ สะดวกและปลอดภัย	กองช่าง
รวมโครงการ			๕,๕๓๐,๐๐๐	๕,๕๓๐,๐๐๐	๕๒,๒๒๐,๐๐๐	๕๒,๒๒๐,๐๐๐	๓๐,๒๒๐,๐๐๐			

๓.๒ แผนงานเฉพาะและชุมชน

ที่	โครงการ	วัตถุประสงค์	เป้าหมาย (ผลผลิตโครงการ)	งบประมาณและที่ผ่านมา					ตัวชี้วัด (KPI)	ผลที่คาดว่าจะได้รับ	หน่วยงานที่รับผิดชอบหลัก			
				๒๕๖๖ (บาท)	๒๕๖๗ (บาท)	๒๕๖๘ (บาท)	๒๕๖๙ (บาท)	๒๕๖๕ (บาท)						
๑	ขยายเขตไฟฟ้าแรงต่ำ หมู่ที่ ๕	เพื่อให้ประชาชนมีไฟฟ้าใช้ อย่างทั่วถึง	ขยายเขตไฟฟ้าแรงต่ำ ภายในหมู่บ้าน ความยาวรวม ๓๐๐ ม.	๓๐๐,๐๐๐	-	-	-	-	๒๕๖๕ (บาท)	๒๕๖๕ (บาท)	๒๕๖๕ (บาท)	จำนวน ๑ จุด	ประชาชนมีไฟฟ้าใช้ อย่างทั่วถึง	กองช่าง
๒	ขยายเขตไฟฟ้าแรงต่ำ หมู่ที่ ๘	เพื่อให้ประชาชนมีไฟฟ้าใช้ อย่างทั่วถึง	ขยายเขตไฟฟ้าแรงต่ำ ภายในหมู่บ้าน ความยาวรวม ๓๐๐ ม.	๓๐๐,๐๐๐	-	-	-	-	๒๕๖๕ (บาท)	๒๕๖๕ (บาท)	๒๕๖๕ (บาท)	จำนวน ๑ จุด	ประชาชนมีไฟฟ้าใช้ อย่างทั่วถึง	กองช่าง

ที่	โครงการ	วัตถุประสงค์	เป้าหมาย (มอติโคโรนการ)	งบประมาณและที่ตามมา					จำนวน (คน)	สิ่งที่คาดว่าจะได้รับ	หน่วยงานรับผิดชอบ
				งบลงทุน (บาท)	งบดำเนินงาน (บาท)	งบดำเนินงาน (บาท)	งบดำเนินงาน (บาท)	งบดำเนินงาน (บาท)			
๑๒	ขยายเขตไฟฟ้าแรงต่ำ หมู่ที่ ๓	เพื่อให้ประชาชนมีไฟฟ้าใช้ อย่างทั่วถึง	ขยายเขตไฟฟ้าแรงต่ำ ภายในหมู่บ้าน ความยาวรวม ๓๐๐ ม.	-	๓๐๐,๐๐๐	-	-	-	จำนวน ๓ จุด	ประชาชนมีไฟฟ้าใช้ อย่างทั่วถึง	กองช่าง
๑๓	ขยายเขตไฟฟ้าแรงต่ำ หมู่ ๖	เพื่อให้ประชาชนมีไฟฟ้าใช้ อย่างทั่วถึง	ขยายเขตไฟฟ้าแรงต่ำ ภายในหมู่บ้าน ความยาวรวม ๓๐๐ ม.	-	๓๐๐,๐๐๐	-	-	-	จำนวน ๓ จุด	ประชาชนมีไฟฟ้าใช้ อย่างทั่วถึง	กองช่าง
๑๔	ขยายเขตไฟฟ้าแรงต่ำ หมู่ที่ ๒	เพื่อให้ประชาชนมีไฟฟ้าใช้ อย่างทั่วถึง	ขยายเขตไฟฟ้าแรงต่ำ ภายในหมู่บ้าน ความยาวรวม ๓๐๐ ม.	-	-	๓๐๐,๐๐๐	-	-	จำนวน ๓ จุด	ประชาชนมีไฟฟ้าใช้ อย่างทั่วถึง	กองช่าง
๑๕	ขยายเขตไฟฟ้าแรงต่ำ หมู่ที่ ๓๐๓	เพื่อให้ประชาชนมีไฟฟ้าใช้ อย่างทั่วถึง	ขยายเขตไฟฟ้าแรงต่ำ ภายในหมู่บ้าน ความยาวรวม ๓๐๐ ม.	-	-	๓๐๐,๐๐๐	-	-	จำนวน ๓ จุด	ประชาชนมีไฟฟ้าใช้ อย่างทั่วถึง	กองช่าง
๑๖	ขยายเขตไฟฟ้าแรงต่ำ หมู่ที่ ๗	เพื่อให้ประชาชนมีไฟฟ้าใช้ อย่างทั่วถึง	ขยายเขตไฟฟ้าแรงต่ำ ภายในหมู่บ้าน ความยาวรวม ๓๐๐ ม.	-	-	๓๐๐,๐๐๐	-	-	จำนวน ๓ จุด	ประชาชนมีไฟฟ้าใช้ อย่างทั่วถึง	กองช่าง
๑๗	ขยายเขตไฟฟ้าแรงต่ำ หมู่ที่ ๕	เพื่อให้ประชาชนมีไฟฟ้าใช้ อย่างทั่วถึง	ขยายเขตไฟฟ้าแรงต่ำ ภายในหมู่บ้าน ความยาวรวม ๓๐๐ ม.	-	-	๓๐๐,๐๐๐	-	-	จำนวน ๓ จุด	ประชาชนมีไฟฟ้าใช้ อย่างทั่วถึง	กองช่าง
๑๘	ติดตั้งหม้อแปลงไฟฟ้าแรงต่ำ หมู่ที่ ๒	เพื่อให้การจ่ายกระแสไฟฟ้าทั่วถึงทุกจุดที่ไฟฟ้ายังไม่ถึง	ติดตั้งหม้อแปลงไฟฟ้า ชุดที่ ๒ ภายในพื้นที่รับผิดชอบ	๒๐๐,๐๐๐	-	-	-	-	จำนวน ๑ จุด	การจ่ายกระแสไฟฟ้า ทั่วถึงทุกจุดที่ไฟฟ้ายังไม่ถึง	กองช่าง
๑๙	ติดตั้งหม้อแปลงไฟฟ้าแรงต่ำ หมู่ที่ ๓	เพื่อให้การจ่ายกระแสไฟฟ้าทั่วถึงทุกจุดที่ไฟฟ้ายังไม่ถึง	ติดตั้งหม้อแปลงไฟฟ้า เป็นไป โรงน้ำดื่ม	-	๒๐๐,๐๐๐	-	-	-	จำนวน ๑ จุด	การจ่ายกระแสไฟฟ้า ทั่วถึงทุกจุดที่ไฟฟ้ายังไม่ถึง	กองช่าง

ปี	โครงการ	วัตถุประสงค์	เป้าหมาย (ผลผลิตโครงการ)	งบประมาณและค่าใช้จ่าย					ตัวชี้วัด (KPI)	ผลที่คาดว่าจะได้รับ	หน่วยงานหลัก
				๒๕๖๓ (บาท)	๒๕๖๒ (บาท)	๒๕๖๑ (บาท)	๒๕๖๔ (บาท)	๒๕๖๕ (บาท)			
๒๐	ติดตั้งหม้อแปลงไฟฟ้าแรงต่ำ หมู่ที่ ๗	เพื่อจัดการจ่ายกระแสไฟฟ้าทั่วถึงทุกจุดที่ไฟฟ้ายังไม่ถึง	ติดตั้งหม้อแปลงไฟฟ้า บ้านซอก	-	-	๒๐๐,๐๐๐	-	-	จำนวน ๓ จุด	การจ่ายกระแสไฟฟ้าทั่วถึงทุกจุดที่ไฟฟ้ายังไม่ถึง	กองช่าง
๒๑	ติดตั้งหม้อแปลงไฟฟ้าแรงต่ำ หมู่ที่ ๗	เพื่อจัดการจ่ายกระแสไฟฟ้าทั่วถึงทุกจุดที่ไฟฟ้ายังไม่ถึง	ติดตั้งหม้อแปลงไฟฟ้า บ้านซอก	-	-	๒๐๐,๐๐๐	-	-	จำนวน ๓ จุด	การจ่ายกระแสไฟฟ้าทั่วถึงทุกจุดที่ไฟฟ้ายังไม่ถึง	กองช่าง
๒๒	ติดตั้งหม้อแปลงไฟฟ้าแรงต่ำ หมู่ที่ ๔	เพื่อจัดการจ่ายกระแสไฟฟ้าทั่วถึงทุกจุดที่ไฟฟ้ายังไม่ถึง	ติดตั้งหม้อแปลงไฟฟ้า บ้านซอก	-	-	-	-	๒๐๐,๐๐๐	จำนวน ๓ จุด	การจ่ายกระแสไฟฟ้าทั่วถึงทุกจุดที่ไฟฟ้ายังไม่ถึง	กองช่าง
๒๓	ชุดออกสำรวจ หมู่ที่ ๑๐	เพื่อให้สำรวจหาบริเวณดินและสายอากาศกับน้ำสำหรับใช้ทำการเกษตร เอียงสัตว์ เป็นแหล่งอาศัยและขยายพันธุ์ของสัตว์น้ำ	ชุดออกสำรวจ ความยาว ความกว้างและความลึกตามแบบทั้งหมดตามกำหนด	๒๐๐,๐๐๐	-	-	-	-	จำนวน ๓ โครงการ	เป็นแหล่งกักเก็บน้ำ สำหรับใช้ทำการเกษตร เอียงสัตว์ และเป็นแหล่งอาศัยและขยายพันธุ์ของสัตว์น้ำ	กองช่าง
๒๔	ชุดออกสำรวจ หมู่ที่ ๓	เพื่อให้สำรวจหาบริเวณดินและสายอากาศกับน้ำสำหรับใช้ทำการเกษตร เอียงสัตว์ เป็นแหล่งอาศัยและขยายพันธุ์ของสัตว์น้ำ	ชุดออกสำรวจความยาว ความกว้างและความลึกตามแบบที่กำหนด	๒๐๐,๐๐๐	-	-	-	-	จำนวน ๓ โครงการ	เป็นแหล่งกักเก็บน้ำ สำหรับใช้ทำการเกษตร เอียงสัตว์ และเป็นแหล่งอาศัยและขยายพันธุ์ของสัตว์น้ำ	กองช่าง
๒๕	ชุดออกสำรวจ หมู่ที่ ๔	เพื่อให้สำรวจหาบริเวณดินและสายอากาศกับน้ำสำหรับใช้ทำการเกษตร เอียงสัตว์ เป็นแหล่งอาศัยและขยายพันธุ์ของสัตว์น้ำ	ชุดออกสำรวจ สำหรับสำรวจ ความยาว ความกว้างและความลึกตามแบบที่กำหนด	๒๐๐,๐๐๐	-	-	-	-	จำนวน ๓ โครงการ	เป็นแหล่งกักเก็บน้ำ สำหรับใช้ทำการเกษตร เอียงสัตว์ และเป็นแหล่งอาศัยและขยายพันธุ์ของสัตว์น้ำ	กองช่าง

ที่	โครงการ	วัตถุประสงค์	เป้าหมาย (ระยะสั้น/โครงการ)	งบประมาณและที่ผ่านมา					ตัวชี้วัด (KPI)	ผลที่คาดว่าจะได้รับ	หน่วยงานที่รับผิดชอบหลัก
				๒๕๖๓ (บาท)	๒๕๖๖ (บาท)	๒๕๖๗ (บาท)	๒๕๖๘ (บาท)	๒๕๖๙ (บาท)			
๒๖	ชุดออกสำรวจ หมู่ที่ ๘	เพื่อให้สำรวจไม่สิ้นเชิงและสามารถเก็บน้ำสำหรับใช้ทำการเกษตร เอ็นจีวี เป็นแหล่งอาศัยและขยายพันธุ์ของสัตว์น้ำ	ชุดออกสำรวจ (ระยะสั้น/โครงการ)	๒๐๐,๐๐๐	-	-	-	-	จำนวน ๓ โครงการ	เป็นแหล่งเก็บกักน้ำสำหรับใช้ทำการเกษตร เอ็นจีวี และเป็นแหล่งอาศัยและขยายพันธุ์ของสัตว์น้ำ	
๒๗	ชุดออกสำรวจ หมู่ที่ ๑๑	เพื่อให้สำรวจไม่สิ้นเชิงและสามารถเก็บน้ำสำหรับใช้ทำการเกษตร เอ็นจีวี เป็นแหล่งอาศัยและขยายพันธุ์ของสัตว์น้ำ	ชุดออกสำรวจ (ระยะสั้น/โครงการ)	-	๒๐๐,๐๐๐	-	-	-	จำนวน ๓ โครงการ	เป็นแหล่งเก็บกักน้ำสำหรับใช้ทำการเกษตร เอ็นจีวี และเป็นแหล่งอาศัยและขยายพันธุ์ของสัตว์น้ำ	
๒๘	ชุดออกสำรวจ หมู่ที่ ๖	เพื่อให้สำรวจไม่สิ้นเชิงและสามารถเก็บน้ำสำหรับใช้ทำการเกษตร เอ็นจีวี เป็นแหล่งอาศัยและขยายพันธุ์ของสัตว์น้ำ	ชุดออกสำรวจ (ระยะสั้น/โครงการ)	-	๒๐๐,๐๐๐	-	-	-	จำนวน ๑ โครงการ	เป็นแหล่งเก็บกักน้ำสำหรับใช้ทำการเกษตร เอ็นจีวี และเป็นแหล่งอาศัยและขยายพันธุ์ของสัตว์น้ำ	
๒๙	ชุดออกสำรวจ หมู่ที่ ๘	เพื่อให้สำรวจไม่สิ้นเชิงและสามารถเก็บน้ำสำหรับใช้ทำการเกษตร เอ็นจีวี เป็นแหล่งอาศัยและขยายพันธุ์ของสัตว์น้ำ	ชุดออกสำรวจ (ระยะสั้น/โครงการ)	-	-	๒๐๐,๐๐๐	-	-	จำนวน ๓ โครงการ	เป็นแหล่งเก็บกักน้ำสำหรับใช้ทำการเกษตร เอ็นจีวี และเป็นแหล่งอาศัยและขยายพันธุ์ของสัตว์น้ำ	
๓๐	ชุดออกสำรวจ หมู่ที่ ๑๑	เพื่อให้สำรวจไม่สิ้นเชิงและสามารถเก็บน้ำสำหรับใช้ทำการเกษตร เอ็นจีวี เป็นแหล่งอาศัยและขยายพันธุ์ของสัตว์น้ำ	ชุดออกสำรวจ (ระยะสั้น/โครงการ)	-	-	-	๒๐๐,๐๐๐	-	จำนวน ๓ โครงการ	เป็นแหล่งเก็บกักน้ำสำหรับใช้ทำการเกษตร เอ็นจีวี และเป็นแหล่งอาศัยและขยายพันธุ์ของสัตว์น้ำ	

ที่	โครงการ	วัตถุประสงค์	เป้าหมาย (แผนปีโครงการ)	งบประมาณและที่ตามมา					ตัวชี้วัด (KPI)	ผลที่คาดว่าจะได้รับ	หน่วยงานที่รับผิดชอบหลัก
				๒๕๖๓ (บาท)	๒๕๖๔ (บาท)	๒๕๖๕ (บาท)	๒๕๖๖ (บาท)	๒๕๖๗ (บาท)			
๓๘	ชุดออกสำรวจ หมู่ที่ ๔	เพื่อให้สำรวจไม่เต็มเงินและสามารถเก็บเงินค่าทรัพย์สินหักการเกษตร เสียสัตว์ เงินแพ่งยาสูบและขยายพันธุ์ของสัตว์น้ำ	ชุดออกสำรวจ (แผนปีโครงการ)	๒๕๖๓ (บาท)	๒๕๖๔ (บาท)	๒๕๖๕ (บาท)	๒๕๖๖ (บาท)	๒๕๖๗ (บาท)	จำนวน ๓ โครงการ	เป็นแหล่งเก็บเงินค่าทรัพย์สินหักการเกษตร เสียสัตว์ และเป็นแหล่งจ่ายคืนสัตว์น้ำ	กองช่าง
๓๙	ชุดออกสำรวจ หมู่ที่ ๕	เพื่อให้สำรวจไม่เต็มเงินและสามารถเก็บเงินค่าทรัพย์สินหักการเกษตร เสียสัตว์ เงินแพ่งยาสูบและขยายพันธุ์ของสัตว์น้ำ	ชุดออกสำรวจ (แผนปีโครงการ)	๒๕๖๓ (บาท)	๒๕๖๔ (บาท)	๒๕๖๕ (บาท)	๒๕๖๖ (บาท)	๒๕๖๗ (บาท)	จำนวน ๓ โครงการ	เป็นแหล่งเก็บเงินค่าทรัพย์สินหักการเกษตร เสียสัตว์ และเป็นแหล่งจ่ายคืนสัตว์น้ำ	กองช่าง
๔๐	ชุดออกสำรวจ หมู่ที่ ๓	เพื่อให้สำรวจไม่เต็มเงินและสามารถเก็บเงินค่าทรัพย์สินหักการเกษตร เสียสัตว์ เงินแพ่งยาสูบและขยายพันธุ์ของสัตว์น้ำ	ชุดออกสำรวจ (แผนปีโครงการ)	๒๕๖๓ (บาท)	๒๕๖๔ (บาท)	๒๕๖๕ (บาท)	๒๕๖๖ (บาท)	๒๕๖๗ (บาท)	จำนวน ๓ โครงการ	เป็นแหล่งเก็บเงินค่าทรัพย์สินหักการเกษตร เสียสัตว์ และเป็นแหล่งจ่ายคืนสัตว์น้ำ	กองช่าง
๔๑	ชุดออกสำรวจ หมู่ที่ ๒	เพื่อให้สำรวจไม่เต็มเงินและสามารถเก็บเงินค่าทรัพย์สินหักการเกษตร เสียสัตว์ เงินแพ่งยาสูบและขยายพันธุ์ของสัตว์น้ำ	ชุดออกสำรวจ (แผนปีโครงการ)	๒๕๖๓ (บาท)	๒๕๖๔ (บาท)	๒๕๖๕ (บาท)	๒๕๖๖ (บาท)	๒๕๖๗ (บาท)	จำนวน ๓ โครงการ	เป็นแหล่งเก็บเงินค่าทรัพย์สินหักการเกษตร เสียสัตว์ และเป็นแหล่งจ่ายคืนสัตว์น้ำ	กองช่าง
๔๒	ก่อสร้างระบบประปา หมู่ที่ ๓	เพื่อให้ประชาชนมีน้ำประปาใช้สำหรับอุปโภคและบริโภคอย่างเพียงพอและทันสมัย	ก่อสร้างระบบประปาหมู่บ้านที่ระบบ ภายในหมู่บ้าน	๒,๐๐๐,๐๐๐	-	-	-	-	จำนวน ๓ โครงการ	ประชาชนมีน้ำประปาใช้สำหรับอุปโภคและบริโภคอย่างเพียงพอและทันสมัย	กองช่าง

ที่	โครงการ	วัตถุประสงค์	เป้าหมาย (ผลผลิตโครงการ)	งบประมาณและที่ว่าง					จำนวน (KPI)	ผลที่คาดว่าจะได้รับ	หน่วยงานที่รับผิดชอบหลัก
				๒๕๖๓ (บาท)	๒๕๖๔ (บาท)	๒๕๖๕ (บาท)	๒๕๖๖ (บาท)	๒๕๖๗ (บาท)			
๓๖	ก่อสร้างระบบประปา หมู่ที่ ๓๑	เพื่อให้ประชาชนมีน้ำประปาใช้สำหรับอุปโภคและบริโภค อย่างเพียงพอและทั่วถึง	ก่อสร้างระบบประปาหมู่บ้าน ที่ระบบ ภายในหมู่บ้าน	๒,๐๐๐,๐๐๐	-	-	-	-	จำนวน ๑ โครงการ	ประชาชนมีน้ำประปาใช้สำหรับอุปโภคและบริโภคอย่างเพียงพอและทั่วถึง	กองช่าง
๓๗	ก่อสร้างระบบประปา หมู่ที่ ๘	เพื่อให้ประชาชนมีน้ำประปาใช้สำหรับอุปโภคและบริโภค อย่างเพียงพอและทั่วถึง	ก่อสร้างระบบประปาหมู่บ้าน ที่ระบบ ภายในหมู่บ้าน	๒,๐๐๐,๐๐๐	-	-	-	-	จำนวน ๑ โครงการ	ประชาชนมีน้ำประปาใช้สำหรับอุปโภคและบริโภคอย่างเพียงพอและทั่วถึง	กองช่าง
๓๘	ก่อสร้างระบบประปา หมู่ที่ ๒	เพื่อให้ประชาชนมีน้ำประปาใช้สำหรับอุปโภคและบริโภค อย่างเพียงพอและทั่วถึง	ก่อสร้างระบบประปาหมู่บ้าน ที่ระบบ ภายในหมู่บ้าน	๒,๐๐๐,๐๐๐	-	-	-	-	จำนวน ๑ โครงการ	ประชาชนมีน้ำประปาใช้สำหรับอุปโภคและบริโภคอย่างเพียงพอและทั่วถึง	กองช่าง
๓๙	ก่อสร้างระบบประปา หมู่ที่ ๘	เพื่อให้ประชาชนมีน้ำประปาใช้สำหรับอุปโภคและบริโภค อย่างเพียงพอและทั่วถึง	ก่อสร้างระบบประปาหมู่บ้าน ที่ระบบ ภายในหมู่บ้าน	-	-	-	๒,๐๐๐,๐๐๐	-	จำนวน ๑ โครงการ	ประชาชนมีน้ำประปาใช้สำหรับอุปโภคและบริโภคอย่างเพียงพอและทั่วถึง	กองช่าง
๔๐	ก่อสร้างระบบประปา หมู่ที่ ๒	เพื่อให้ประชาชนมีน้ำประปาใช้สำหรับอุปโภคและบริโภค อย่างเพียงพอและทั่วถึง	ก่อสร้างระบบประปาหมู่บ้าน ที่ระบบ ภายในหมู่บ้าน	-	-	-	๒,๐๐๐,๐๐๐	-	จำนวน ๑ โครงการ	ประชาชนมีน้ำประปาใช้สำหรับอุปโภคและบริโภคอย่างเพียงพอและทั่วถึง	กองช่าง

ที่	โครงการ	วัตถุประสงค์	เป้าหมาย (ผลผลิตโครงการ)	งบประมาณและที่ผ่านมา					ตัวชี้วัด (KPI)	ผลที่คาดว่าจะได้รับ	หน่วยงานที่รับผิดชอบหลัก
				๒๕๖๓ (บาท)	๒๕๖๔ (บาท)	๒๕๖๕ (บาท)	๒๕๖๖ (บาท)	๒๕๖๗ (บาท)			
๔๑	ขยายเขตไฟฟ้าแรงต่ำ เพื่อการเกษตร หมู่ที่ ๑	เพื่อให้ประชาชนมีไฟฟ้าใช้ในการประกอบอาชีพทางการเกษตร	ขยายเขตไฟฟ้าแรงต่ำ เพื่อการเกษตร ความยาวรวม ๑,๐๐๐ ม.	-	-	๒๐๐,๐๐๐	-	-	จำนวน ๑ จุด	ประชาชนมีไฟฟ้าใช้อย่างทั่วถึง	กองช่าง
๔๒	ขยายเขตไฟฟ้าแรงต่ำ เพื่อการเกษตร หมู่ที่ ๒	เพื่อให้ประชาชนมีไฟฟ้าใช้ในการประกอบอาชีพทางการเกษตร	ขยายเขตไฟฟ้าแรงต่ำ เพื่อการเกษตร ความยาวรวม ๓,๐๐๐ ม.	-	-	๒๐๐,๐๐๐	-	-	จำนวน ๑ จุด	ประชาชนมีไฟฟ้าใช้อย่างทั่วถึง	กองช่าง
๔๓	ชุดออกสำรวจค่า หมู่ที่ ๒	เพื่อให้ได้ทั่วถ้วนในสิ้นเงินและสามารถเก็บค่าไฟฟ้าได้จัดทำกรมเกษตร เนื้อที่ ๕๖ ไร่ เป็นแหล่งอาศัยและขยายพันธุ์ของสัตว์น้ำ	ชุดออกสำรวจค่า ขนาดกว้าง ๓.๕ ม. ลึก ๓.๕ ม. ยาว ๑.๕๐๐ ม. ตามแบบที่กำหนด	-	-	-	๓๐๐,๐๐๐	-	จำนวน ๑ โครงการ	เป็นแหล่งพักพิงสำหรับสัตว์น้ำ การเกษตร เนื้อที่ ๕๖ ไร่ และเป็นแหล่งอาศัยและขยายพันธุ์ของสัตว์น้ำ	กองช่าง
๔๔	โครงการชุดระบายน้ำ บาดเพื่อเกษตรเพื่อแก้ปัญหาภัยแล้งในตำบล	เพื่อให้ประชาชนมีน้ำประปาใช้สำหรับทำการเกษตรในฤดูแล้งอย่างเพียงพอและทั่วถึง	ชุดระบายน้ำขนาดเพื่อทำการเกษตร ขนาดเส้นผ่าศูนย์กลาง ๖ นิ้ว ลึก ๕๐ ม. ในตำบลบ้าน	-	-	๕๐๐,๐๐๐	๕๐๐,๐๐๐	๕๐๐,๐๐๐	จำนวนเงิน ๑ บาทต่อพื้นที่เฉพาะ	ประชาชนมีน้ำประปาใช้สำหรับทำการเกษตรในฤดูแล้งอย่างเพียงพอและทั่วถึง	กองช่าง
๔๕	ขยายเขตไฟฟ้าแรงต่ำ เพื่อการเกษตร หมู่ที่ ๓ จุดที่ ๑	เพื่อให้ประชาชนมีไฟฟ้าใช้ในการประกอบอาชีพทางการเกษตร	ขยายเขตไฟฟ้าแรงต่ำ เพื่อการเกษตร ความยาวรวม ๓,๐๐๐ ม.	-	-	๒๐๐,๐๐๐	-	-	จำนวน ๑ จุด	ประชาชนมีไฟฟ้าใช้อย่างทั่วถึง	กองช่าง
๔๖	ขยายเขตไฟฟ้าแรงต่ำ เพื่อการเกษตร หมู่ที่ ๓ จุดที่ ๒	เพื่อให้ประชาชนมีไฟฟ้าใช้ในการประกอบอาชีพทางการเกษตร	ขยายเขตไฟฟ้าแรงต่ำ เพื่อการเกษตร ความยาวรวม ๑,๐๐๐ ม.	-	-	-	๒๐๐,๐๐๐	-	จำนวน ๑ จุด	ประชาชนมีไฟฟ้าใช้อย่างทั่วถึง	กองช่าง

ที่	โครงการ	วัตถุประสงค์	เป้าหมาย (ผลผลิตโครงการ)	งบประมาณและที่เข้ามา					ตัวชี้วัด (KPI)	ผลที่คาดว่าจะได้รับ	หน่วยงานที่รับผิดชอบ พ.ศ. ๖๖
				๒๕๖๑ (บาท)	๒๕๖๒ (บาท)	๒๕๖๓ (บาท)	๒๕๖๔ (บาท)	๒๕๖๕ (บาท)			
๔๘	ชุดออกสำรวจยาง - กุดยางตัว หมู่ที่ ๓	เพื่อไม่ล่าช้าและไม่สิ้นเงินและสามารถเดินเก็บน้ำสำหรับใช้ทำการเกษตร เมื่อส่งฟร เป็นแหล่งอาศัยและขยายพันธุ์ของสัตว์น้ำ	ชุดออกสำรวจยาง - กุดยางตัว ขนาดความกว้าง ๑.๕ ม. ยาว ๕๐๐ ม. ลึก ๑.๕๐ ม. ความแน่นที่เทศบาลกำหนด	-	-	-	๒๐๐,๐๐๐	-	จำนวน ๓ โครงการ	เงินลงทุนกับเงินกู้สำหรับใช้ทำการเกษตร เมื่อส่งฟร และเป็นแหล่งอาศัยและขยายพันธุ์ของสัตว์น้ำ	กองช่าง
๔๙	ขยายเขตไฟฟ้าแรงต่ำเพื่อการเกษตร หมู่ที่ ๔	เพื่อให้ประชาชนมีไฟฟ้าใช้ในการประกอบอาชีพทางการเกษตร	ขยายเขตไฟฟ้าแรงต่ำ เพื่อการเกษตร ความยาวรวม ๑,๐๐๐ ม.	-	-	-	๒๐๐,๐๐๐	-	จำนวน ๓ จุด	ประชาชนมีไฟฟ้าใช้อย่างทั่วถึง	กองช่าง
๕๐	ขยายเขตไฟฟ้าแรงต่ำสายเข้าบ้านชุมชน หมู่ที่ ๔	เพื่อให้ประชาชนมีไฟฟ้าใช้ในการประกอบอาชีพทางการเกษตร	ขยายเขตไฟฟ้าแรงต่ำ เพื่อการเกษตร ความยาวรวม ๑,๐๐๐ ม.	-	๒๐๐,๐๐๐	-	-	-	จำนวน ๓ จุด	ประชาชนมีไฟฟ้าใช้อย่างทั่วถึง	กองช่าง
๕๑	ขยายเขตไฟฟ้าแรงต่ำสายเข้าบ้านชุมชน หมู่ที่ ๕	เพื่อให้ประชาชนมีไฟฟ้าใช้ในการประกอบอาชีพทางการเกษตร	ขยายเขตไฟฟ้าแรงต่ำ ระยะทางยาว ๑,๐๐๐ ม.	-	๒๐๐,๐๐๐	-	-	-	จำนวน ๓ จุด	ประชาชนมีไฟฟ้าใช้อย่างทั่วถึง	กองช่าง
๕๒	ติดตั้งหม้อแปลงไฟฟ้าแรงต่ำ หมู่ที่ ๔	เพื่อไม่ล่าช้าและไม่สิ้นเงินและสามารถเดินเก็บน้ำสำหรับใช้ทำการเกษตร เมื่อส่งฟร เป็นแหล่งอาศัยและขยายพันธุ์ของสัตว์น้ำ	ติดตั้งหม้อแปลงไฟฟ้า เดินไปวัดป่าขวัญราษฎร์	-	-	-	๑๐๐,๐๐๐	-	จำนวน ๓ จุด	ประชาชนมีไฟฟ้าใช้อย่างทั่วถึง	กองช่าง

ที่	โครงการ	วัตถุประสงค์	เป้าหมาย (ผลลัพธ์โครงการ)	งบประมาณและพิจารณา					ตัวชี้วัด (KPI)	ผลที่คาดว่าจะได้รับ	หน่วยงานที่รับผิดชอบ
				๒๕๖๓ (บาท)	๒๕๖๔ (บาท)	๒๕๖๕ (บาท)	๒๕๖๖ (บาท)	๒๕๖๗ (บาท)			
๕๓	ก่อสร้างระบบประปา หมู่ที่ ๘	เพื่อให้ประชาชนมีน้ำประปาใช้สำหรับอุปโภคและบริโภคอย่างเพียงพอและทั่วถึง	ก่อสร้างระบบประปาหมู่บ้าน ขนาดความจุ ๓๐ ลบ.ม. ทั้งระบบ ภายในหมู่บ้านตามแบบมาตรฐานสหวิทยาการชนบท	-	๓,๐๐๐,๐๐๐	-	-	-	จำนวน ๓ โครงการ	ประชาชนมีน้ำประปาใช้สำหรับอุปโภคและบริโภคอย่างเพียงพอและทั่วถึง	กองช่าง
๕๔	ชุดออกสำรวจแจกและจุดไฟ หมู่ที่ ๗	เพื่อให้ทำห้วยไม้ต้นเดิมและสามารถรักษาน้ำสำหรับใช้ทำการเกษตร เลี้ยงสัตว์ เป็นแหล่งอาศัยและขยายพันธุ์ของสัตว์น้ำ	ชุดออกสำรวจ ความกว้างและความลึกตามแบบที่เทศบาลกำหนด	-	๕๐๐,๐๐๐	-	-	จำนวน ๓ โครงการ	เป็นแหล่งกักเก็บน้ำสำหรับใช้ทำการเกษตร เลี้ยงสัตว์ และเป็นแหล่งอาศัยและขยายพันธุ์ของสัตว์น้ำ	กองช่าง	
๕๕	ขยายแรงไฟฟ้าแรงต่ำ เพื่อการเกษตร หมู่ที่ ๑๐	เพื่อให้ประชาชนมีไฟฟ้าใช้ในการประกอบอาชีพทางการเกษตร	ขยายแรงไฟฟ้าแรงต่ำ เพื่อการเกษตร ความยาวรวม ๑,๐๐๐ ม.	-	๒๐๐,๐๐๐	-	-	จำนวน ๑ จุด	ประชาชนมีไฟฟ้าใช้อย่างทั่วถึง	กองช่าง	
๕๖	ติดตั้งหม้อแปลงไฟฟ้าแรงต่ำ หมู่ที่ ๑๐	เพื่อให้การจ่ายกระแสไฟฟ้าทั่วถึงทุกจุดที่ไฟฟ้าไม่ถึง	ติดตั้งหม้อแปลงไฟฟ้าแรงต่ำ ขนาด ๕๐ KVA	-	-	๓๐๐,๐๐๐	-	จำนวน ๑ จุด	การจ่ายกระแสไฟฟ้าทั่วถึงทุกจุดที่ไฟฟ้าไม่ถึง	กองช่าง	
๕๗	ชุดออกสำรวจคำนวณ หมู่ที่ ๑๑	เพื่อสำรวจคำนวณดินชั้นดินและสามารถเก็บน้ำสำหรับใช้ทำการเกษตร เลี้ยงสัตว์ เป็นแหล่งอาศัยและขยายพันธุ์ของสัตว์น้ำ	ชุดออกสำรวจ มีความกว้างและความลึกตามแบบที่เทศบาลกำหนด	-	๕๐๐,๐๐๐	-	-	จำนวน ๑ โครงการ	เป็นแหล่งกักเก็บน้ำสำหรับใช้ทำการเกษตร เลี้ยงสัตว์ และเป็นแหล่งอาศัยและขยายพันธุ์ของสัตว์น้ำ	กองช่าง	

ที่	โครงการ	วัตถุประสงค์	เป้าหมาย (ผลผลิตโครงการ)	งบประมาณและที่ผ่านมา					ตัวชี้วัด (KPI)	ผลที่คาดว่าจะได้รับ	หน่วยงานที่รับผิดชอบ
				๒๕๖๓ (บาท)	๒๕๖๔ (บาท)	๒๕๖๕ (บาท)	๒๕๖๖ (บาท)	๒๕๖๗ (บาท)			
๕๘	โครงการปรับปรุงซ่อมแซมศูนย์พัฒนาเด็กเล็ก	เพื่อให้ศูนย์ฯ มีความมั่นคงแข็งแรงปลอดภัย สำหรับการเรียนการสอนและมีความเป็นระเบียบเรียบร้อย	ดำเนินการก่อสร้างปีละ ๕ แห่ง	-	๕๐๐,๐๐๐	๕๐๐,๐๐๐	๕๐๐,๐๐๐	๕๐๐,๐๐๐	ปีละ ๕ โครงการ	ศูนย์ฯ มีความมั่นคงแข็งแรง ปลอดภัย สำหรับการเรียนการสอน	กองช่าง
๕๙	ก่อสร้างอาคารโรงเรียนผู้สูงอายุ	เพื่อเป็นสถานที่ส่งเสริมและให้ความรู้ในการดูแลสุขภาพและจิตใจของผู้สูงอายุ	ก่อสร้างโรงเรียนผู้สูงอายุ ตำบลท่าข้ามขนาดพื้นที่ใช้สอยไม่ต่ำกว่า ๒๕๐ ตร.ม.	-	-	๗๐๐,๐๐๐	-	-	จำนวนปีละ ๓ โครงการ	ศูนย์ฯ มีความมั่นคงแข็งแรง ปลอดภัย สำหรับการเรียนการสอน	กองช่าง
๖๐	ก่อสร้างศูนย์พัฒนาเด็กเล็ก	เพื่อให้ศูนย์ฯ มีความมั่นคงแข็งแรง ปลอดภัย สำหรับการเรียนการสอนและมีความเป็นระเบียบเรียบร้อย	ดำเนินการก่อสร้างปีละ ๓ แห่ง	-	๒,๕๐๐,๐๐๐	๒,๕๐๐,๐๐๐	-	-	ปีละ ๓ โครงการ	ศูนย์ฯ มีความมั่นคงแข็งแรง ปลอดภัย สำหรับการเรียนการสอน	กองช่าง
๖๑	ปรับปรุงภูมิทัศน์สถานที่ราชการและที่สาธารณะในชุมชน	เพื่อปรับปรุงภูมิทัศน์ในตำบลท่าข้ามเทศบาลตำบลท่าข้ามและที่สาธารณะให้สะอาดและสง่างามเป็นสถานที่ออกกำลังกายของคนในชุมชน	บริเวณสำนักงานเทศบาลตำบลท่าข้ามหรือที่สาธารณะในพื้นที่ตำบลท่าข้าม	๓๐๐,๐๐๐	๓๐๐,๐๐๐	๓๐๐,๐๐๐	๓๐๐,๐๐๐	-	ปีละ ๓ โครงการ	ประชาชนมีสุขภาพกายและใจดีขึ้น	กองช่าง
๖๒	ก่อสร้างสนามกีฬาเลนกประสงค์	เพื่อเป็นสถานที่ออกกำลังกายของประชาชน	ก่อสร้างสนามกีฬาเลนกประสงค์ในตำบลท่าข้าม	-	-	-	๕๐๐,๐๐๐	๕๐๐,๐๐๐	ปีละ ๓ โครงการ	ประชาชนมีสุขภาพกายและใจดีขึ้น	กองช่าง
๖๓	ก่อสร้างศูนย์พัฒนาเด็กเล็ก	เพื่อให้ศูนย์ฯ มีความมั่นคงแข็งแรง ปลอดภัย สำหรับการเรียนการสอนและมีความเป็นระเบียบเรียบร้อย	ดำเนินการก่อสร้างปีละ ๓ แห่ง	-	๒,๕๐๐,๐๐๐	๒,๕๐๐,๐๐๐	-	-	ปีละ ๓ โครงการ	ศูนย์ฯ มีความมั่นคงแข็งแรง ปลอดภัย สำหรับการเรียนการสอน	กองช่าง
รวม	งบลงทุนโครงการ			๕,๕๐๐,๐๐๐	๕,๗๐๐,๐๐๐	๑๖,๕๐๐,๐๐๐	๕,๘๐๐,๐๐๐	๗,๐๐๐,๐๐๐			

รายละเอียดโครงการพัฒนา

แผนพัฒนาท้องถิ่น (พ.ศ.๒๕๖๑-๒๕๖๕)

เทศบาลตำบลท่าเสา อำเภอสุพรรณบุรี จังหวัดสุพรรณบุรี

ยุทธศาสตร์ที่ ๑. เสริมสร้างความเข้มแข็งด้านเศรษฐกิจ การค้า การท่องเที่ยว และการบริการ,ยุทธศาสตร์ที่ ๒. การพัฒนาเกษตรปลอดภัยควบคู่กับการส่งเสริมเกษตรอินทรีย์, ยุทธศาสตร์ที่ ๓ การพัฒนาคุณภาพชีวิต

ความมั่นคงภายใน และเสริมสร้างสังคมอันดีสุข

ยุทธศาสตร์การพัฒนาขององค์กรปกครองส่วนท้องถิ่นในเขตจังหวัดหนองบัวลำภู

ยุทธศาสตร์ที่ ๓ ยุทธศาสตร์การพัฒนาคุณภาพชีวิตของประชาชนประชาชน

๓. ยุทธศาสตร์การพัฒนาคุณภาพชีวิตของประชาชนในท้องถิ่น

๓.๓. แผนงานรักษาความสงบภายใน

ที่	โครงการ	วัตถุประสงค์	เป้าหมาย (ผลผลิตโครงการ)	งบประมาณ					ตัวชี้วัด (KPI)	ผลที่คาดว่าจะได้รับ	หมวดงบที่รับผิดชอบ
				๒๕๖๑ (บาท)	๒๕๖๒ (บาท)	๒๕๖๓ (บาท)	๒๕๖๔ (บาท)	๒๕๖๕ (บาท)			
๑	โครงการฝึกอบรมความรู้อาสาสมัคร	เพื่อให้สมาชิก อบต.มีความรู้ในการปฏิบัติงานมากยิ่งขึ้น	สมาชิก อบต. จำนวน ๕๕ คน	๑๖๕,๐๐๐	-	๑๖๕,๐๐๐	๑๖๕,๐๐๐	๑๖๕,๐๐๐	ปีละ ๑ โครงการ	สมาชิก อบต. มีประสิทธิภาพในการทำงานมากขึ้น	สำนักปลัด
๒	โครงการฝึกอบรมจัดตั้งสมาชิก อบต.	เพื่อให้สมาชิก อบต. มีความรู้ในการปฏิบัติงานมากยิ่งขึ้น	สมาชิก อบต. จำนวน ๒๕ คน	-	-	-	๑๒๐,๐๐๐	-	ปีละ ๑ โครงการ	จำนวนสมาชิก อบต. เพิ่มขึ้น	สำนักปลัด
๓	โครงการจัดตั้งป้องกันภัย	เพื่อเป็นการส่งเสริมให้ความรู้ในการป้องกันภัย	อบรมให้ความรู้ในการป้องกันภัย	๕๐,๐๐๐	๕๐,๐๐๐	๕๐,๐๐๐	๕๐,๐๐๐	-	ปีละ ๑ โครงการ	ความเสียหายในการเกิดภัยลดลง	สำนักปลัด
๔	โครงการจัดตั้งกองทุน	เพื่อป้องกันและดูแลรักษาความปลอดภัยให้กับสมาชิก อบต. และสมาชิก อบต.	จัดตั้งกองทุน	-	-	๒๐๐,๐๐๐	๒๐๐,๐๐๐	๒๐๐,๐๐๐	ปีละ ๑ โครงการ	ความเสียหายในการเกิดภัยลดลง	สำนักปลัด
รวม				๒๑๕,๐๐๐	๕๐,๐๐๐	๔๑๕,๐๐๐	๕๑๕,๐๐๐	๓๖๕,๐๐๐			

๓.๔ แผนงานการศึกษา

ที่	โครงการ	วัตถุประสงค์	เป้าหมาย (ตามชนิดโครงการ)	งบประมาณ					ตัวชี้วัด (KPI)	ผลที่คาดว่าจะได้รับ	หน่วยงานที่รับผิดชอบ/หลัก
				๒๕๖๓ (บาท)	๒๕๖๔ (บาท)	๒๕๖๕ (บาท)	๒๕๖๖ (บาท)	๒๕๖๗ (บาท)			
๓	อาหารเสริม (นม) ศูนย์เด็ก	เพื่อให้เด็กได้รับอาหารเสริม (นม) อย่างเพียงพอ	เด็กในศูนย์พัฒนาเด็กเล็กทุกแห่ง	๕๐๐,๐๐๐	๕๐๐,๐๐๐	๕๐๐,๐๐๐	๕๐๐,๐๐๐	๕๐๐,๐๐๐	เด็กได้รับอาหารเสริม (นม) อย่างเพียงพอ	สำนักงอก	
๖	อาหารกลางวันศูนย์เด็ก	เพื่อให้เด็กได้รับอาหารกลางวันอย่างเพียงพอ	เด็กในศูนย์พัฒนาเด็กเล็กทุกแห่ง	๑,๐๐๐,๐๐๐	๑,๐๐๐,๐๐๐	๑,๐๐๐,๐๐๐	๑,๐๐๐,๐๐๐	๑,๐๐๐,๐๐๐	เด็กได้รับครบและเพียงพอทุกคน	สำนักงอก	
๓	สนับสนุนการบริหารสถานศึกษา (ค่าวิทยากร)	เพื่อให้มีวิทยากรและบุคลากรเข้ารับการเรียนรู้และการเรียนการสอน	ศูนย์พัฒนาเด็กเล็กทุกแห่ง	๒๕๐,๐๐๐	๒๕๐,๐๐๐	๒๕๐,๐๐๐	๒๕๐,๐๐๐	๒๕๐,๐๐๐	คนจำนวนที่ทำงานดี	สำนักงอก	
๔	พัฒนาบุคลากรทางการศึกษา	เพื่อให้บุคลากรได้รับการพัฒนาศักยภาพการเรียนรู้ และความสามารถเพิ่มขึ้น	บุคลากรของศูนย์พัฒนาเด็กเล็ก	๕๐๐,๐๐๐	๕๐๐,๐๐๐	๕๐๐,๐๐๐	๕๐๐,๐๐๐	๕๐๐,๐๐๐	บุคลากรได้รับการพัฒนาความรู้เพิ่มขึ้น	สำนักงอก	
๕	โครงการศูนย์พัฒนาเด็กเล็กต้นแบบ	เพื่อพัฒนาคุณภาพของศูนย์พัฒนาเด็กเล็กให้มีความมาตรฐาน	จำนวน ๓ แห่ง	๕๐,๐๐๐	๕๐,๐๐๐	๕๐,๐๐๐	๕๐,๐๐๐	๕๐,๐๐๐	ศูนย์พัฒนาเด็กเล็กได้รับการพัฒนาได้มาตรฐาน	สำนักงอก	
๖	สนับสนุนอาหารเสริม (นม) โรงเรียน	เพื่อให้เด็กได้รับอาหารเสริม (นม) อย่างเพียงพอเพื่อเสริมพัฒนาการของเด็ก	เด็กนักเรียนในโรงเรียนที่ ๕ โรงเรียนเทศบาลตำบลสามต้น	๑,๒๐๐,๐๐๐	๑,๒๐๐,๐๐๐	๑,๒๐๐,๐๐๐	๑,๒๐๐,๐๐๐	๑,๒๐๐,๐๐๐	เด็กได้รับอาหารเสริม (นม) อย่างเพียงพอเพื่อเสริมพัฒนาการของเด็ก	สำนักงอก	
๗	โครงการก่อสร้างปรับปรุงสิ่งอำนวยความสะดวก	เพื่อส่งเสริมให้ผู้ใช้บริการมีความสะอาดทันสมัยยิ่งขึ้น	ที่แม่ละพันบาทตามความยาวไม่น้อยกว่า ๘ เมตร ความสูงไม่น้อยกว่า ๐.๖๐ เมตร ความกว้างไม่น้อยกว่า ๐.๕๐ เมตร	-	๒๐,๐๐๐	๒๐,๐๐๐	๒๐,๐๐๐	๒๐,๐๐๐	ปีละ ๓ โครงการ	เด็กในศูนย์พัฒนาเด็กเล็กมีคุณภาพพื้นที่	๑๐๖๖

๑.๕ แผนงานที่วางความเข้มแข็งของชุมชน

ที่	โครงการ	วัตถุประสงค์	เป้าหมาย (ผลผลิตโครงการ)	งบประมาณ					ตัวชี้วัด (KPI)	ผลที่คาดว่าจะได้รับ	หน่วยงานที่รับผิดชอบ/หลัก
				๒๕๖๓ (บาท)	๒๕๖๔ (บาท)	๒๕๖๕ (บาท)	๒๕๖๖ (บาท)	๒๕๖๗ (บาท)			
๑	สงเคราะห์เบี้ยยังชีพผู้สูงอายุ	เพื่อให้ผู้สูงอายุได้รับเงินสงเคราะห์เพื่อการยังชีพ	ผู้สูงอายุที่ได้รับเงินสงเคราะห์เบี้ยยังชีพตามจำนวน	๔,๐๐๐,๐๐๐	๔,๓๐๐,๐๐๐	๔,๖๐๐,๐๐๐	๔,๙๐๐,๐๐๐	๕,๒๐๐,๐๐๐	ผู้สูงอายุได้รับเบี้ยยังชีพครบตามจำนวน	สำนักงานผู้หลัก	
๒	สงเคราะห์เบี้ยยังชีพผู้พิการ	เพื่อให้ผู้พิการได้รับเงินสงเคราะห์เพื่อการยังชีพ	ผู้พิการในถิ่นทุรกันดารที่ได้รับเงินสงเคราะห์เบี้ยยังชีพตามจำนวน	๒,๘๐๐,๐๐๐	๓,๐๐๐,๐๐๐	๓,๒๐๐,๐๐๐	๓,๔๐๐,๐๐๐	๓,๖๐๐,๐๐๐	ผู้พิการได้รับเบี้ยยังชีพครบตามจำนวน	สำนักงานผู้หลัก	
๓	ผู้ด้อยโอกาส	เพื่อให้ผู้ด้อยโอกาสได้รับเงินสงเคราะห์เพื่อการยังชีพ	ผู้ด้อยโอกาสในถิ่นทุรกันดารที่ได้รับเงินสงเคราะห์เบี้ยยังชีพตามจำนวน	๑,๘๐๐,๐๐๐	๑,๘๐๐,๐๐๐	๑,๘๐๐,๐๐๐	๑,๘๐๐,๐๐๐	๑,๘๐๐,๐๐๐	ผู้ด้อยโอกาสได้รับเบี้ยยังชีพครบตามจำนวน	สำนักงานผู้หลัก	
๔	โครงการพัฒนาคุณภาพชุมชน	เพื่อให้กลุ่มสตรีมีบทบาทและส่วนร่วมในการพัฒนาท้องถิ่นมากยิ่งขึ้น	กลุ่มสตรีในตำบล	๑๐๐,๐๐๐		๓๐๐,๐๐๐			ปีละ ๓ โครงการ	สำนักงานผู้หลัก	
๕	โครงการพัฒนาคุณภาพชีวิตผู้สูงอายุ	เพื่อส่งเสริมและให้ความรู้ในการดูแลสุขภาพกายและใจของผู้สูงอายุ	ผู้สูงอายุในตำบล	๓๐,๐๐๐	๓๐,๐๐๐	๓๐,๐๐๐	๓๐,๐๐๐	๓๐,๐๐๐	ปีละ ๓ โครงการ	สำนักงานผู้หลัก	

โครงการส่งเสริม แรงงานป้องกันโรค เขตส่งเสริมศึกษา	เพื่อสร้างภูมิคุ้มกันด้านสุขภาพ และเพศศึกษาของประชาชน และเยาวชน	ประชาชนและเยาวชน ในเขตพื้นที่			๓๐,๐๐๐	๓๐๐,๐๐๐	๓๐,๐๐๐	๓๐,๐๐๐	๓๐,๐๐๐	มีผู้ร่วมทุนอุดหนุน	ประชาชนและ เยาวชนในเขต พื้นที่ได้รับความรู้ และมีการป้องกัน	สำนักแม่โจ้
โครงการป้อนสิ่งวางสุ เพื่อผู้สูงอายุ	เพื่อส่งเสริมและให้ความรู้ใน การดูแลสุขภาพกายและใจ ของผู้สูงอายุ	ผู้สูงอายุในเขตพื้นที่			๓๐๐,๐๐๐	๓๐๐,๐๐๐	๓๐๐,๐๐๐	๓๐๐,๐๐๐	๓๐๐,๐๐๐	ปี๒๕ ๓ โครงการ	ผู้สูงอายุมี คุณภาพชีวิตที่ดี ขึ้นและรู้จักการ ดูแลสุขภาพมาก ยิ่งขึ้น	สำนักแม่โจ้
รวม๓๓.....โครงการ			๓๒,๘๘๐,๐๐๐	๓๓,๐๘๐,๐๐๐	๓๔,๐๘๐,๐๐๐	๓๔,๒๘๐,๐๐๐	๓๔,๒๘๐,๐๐๐	๓๔,๒๘๐,๐๐๐	๓๔,๒๘๐,๐๐๐			

รายละเอียดโครงการพัฒนา

แผนพัฒนาท้องถิ่น (พ.ศ.๒๕๖๑-๒๕๖๕)

เทศบาลตำบลนาตาล อำเภอสุวรรณคูหา จังหวัดหนองบัวลำภู

ยุทธศาสตร์ที่ ๑. เสริมสร้างความเข้มแข็งด้านเศรษฐกิจ การค้า การท่องเที่ยว และการบริการ,ยุทธศาสตร์ที่ ๒. การพัฒนาเกษตรปลอดภัยควบคู่กับการส่งเสริมเกษตรอินทรีย์, ยุทธศาสตร์ที่ ๓ การพัฒนาคุณภาพชีวิตความมั่นคงภายใน และเสริมสร้างสังคมสันติสุข

ยุทธศาสตร์การพัฒนาขององค์กรปกครองส่วนท้องถิ่นในเขตจังหวัดหนองบัวลำภู

ยุทธศาสตร์ที่ ๓ ยุทธศาสตร์การพัฒนาด้านคุณภาพชีวิตของประชาชน

๓ ยุทธศาสตร์การพัฒนาคุณภาพชีวิตของประชาชนในท้องถิ่น

๓.๗ แผนงานสาธารณสุข

ที่	โครงการ	วัตถุประสงค์	เป้าหมาย (ผลผลิตโครงการ)	งบประมาณ					ตัวชี้วัด (KPI)	ผลที่คาดว่าจะได้รับ	พิจารณาว่าได้รับอนุมัติ
				๒๕๖๓ (บาท)	๒๕๖๔ (บาท)	๒๕๖๕ (บาท)	๒๕๖๖ (บาท)	๒๕๖๗ (บาท)			
๑	การควบคุมป้องกันโรคไข้เลือดออกเชื้อทรายเป็นแบบและสารเคมีสำหรับพื้นที่ (นอกครัว)	เพื่อเป็นการป้องกันและปัญหาโรคไข้เลือดออกที่แพร่ระบาดในชุมชน	พื้นที่ตำบลนาตาล	๕๐,๐๐๐	๕๐,๐๐๐	๕๐,๐๐๐	๕๐,๐๐๐	๕๐,๐๐๐	จำนวนผู้เป็นโรคไข้เลือดออกลดจำนวนลง	ประชาชนมีสุขภาพอนามัยที่ดีขึ้นและห่างไกลจากโรคไข้เลือดออก	ดำเนินการ
๒	ควบคุมป้องกันโรคติดต่อเรื้อรัง	เพื่อเป็นการป้องกันและควบคุมโรคติดต่อที่เกิดจากสัตว์ที่อาจแพร่ระบาดสู่คน เช่น โรคพิษสุนัขบ้า เป็นต้น	พื้นที่ตำบลนาตาล	๕๐,๐๐๐	๓๐๐,๐๐๐	๓๐๐,๐๐๐	๓๐๐,๐๐๐	๓๐๐,๐๐๐	จำนวนโรคติดต่อจากสัตว์ลดลง	ประชาชนมีสุขภาพอนามัยที่ดีขึ้นและห่างไกลจากโรคติดต่อที่เกิดจากสัตว์	ดำเนินการ
๓	โครงการพัฒนาสาธารณสุขชุมชน	เพื่อให้ อนามัย,ได้จัดกิจกรรมที่เป็นประโยชน์สุขของประชาชนในพื้นที่	กลุ่ม อนามัย ทั้ง ๓๓ หมู่บ้านฯ ละ ๗,๕๐๐ บาท	๗๕,๕๐๐	๗๕,๕๐๐	๗๕,๕๐๐	๗๕,๕๐๐	๗๕,๕๐๐	จำนวนโครงการ	ประชาชนทุกหมู่บ้านมีสุขภาพที่ดีและมีวิถีดูแลสุขภาพ	ดำเนินการ

๔	โครงการพัฒนาระบบคอมพิวเตอร์ของกรมการสาธารณสุขจังหวัดขอนแก่น	เพื่อส่งเสริมการเข้าถึงบริการของคณะกรรมการสาธารณสุขจังหวัดขอนแก่น	การจัดกิจกรรมอบรมและบียิ่งกับโรคที่เกิดจากสัตว์	๒๕,๐๐๐	๒๕,๐๐๐	๒๕,๐๐๐	๒๕,๐๐๐	๒๕,๐๐๐	๒๕,๐๐๐	๒๕,๐๐๐	๒๕,๐๐๐	๒๕,๐๐๐	๒๕,๐๐๐	จำนวน ๓ โครงการ	ประชาชนมีสุขภาพอนามัยดีขึ้นและห่างไกลจากโรคติดต่อที่เกิดจากสัตว์	สำนักงาน
๕	อุทกขุณฑและการหมู่บ้าน	เพื่อสนับสนุนโครงการพระราชดำริด้านสาธารณสุข	อุทกขุณฑและการหมู่บ้านในพื้นที่ตำบลนาถ่าน จำนวน ๓๓ หมู่บ้าน ๒๕ ๒๐,๐๐๐ บาท	๒๐,๐๐๐	๒๐,๐๐๐	๒๐,๐๐๐	๒๐,๐๐๐	๒๐,๐๐๐	๒๐,๐๐๐	๒๐,๐๐๐	๒๐,๐๐๐	๒๐,๐๐๐	จำนวน ๓๓ หมู่บ้าน ๒๕ ๒๐๐ โครงการ	ประชาชนมีสุขภาพอนามัยดีขึ้น	สำนักงาน	
รวมโครงการ			๒๐๐,๕๐๐	๒๐๐,๕๐๐	๒๐๐,๕๐๐	๒๐๐,๕๐๐	๒๐๐,๕๐๐	๒๐๐,๕๐๐	๒๐๐,๕๐๐	๒๐๐,๕๐๐	๒๐๐,๕๐๐			สำนักงาน	

๓.๖ แผนงานวัฒนธรรมและนันทนาการ

ที่	โครงการ	วัตถุประสงค์	เป้าหมาย (ผลผลิตโครงการ)	งบประมาณ					ตัวชี้วัด (KPI)	ผลที่คาดว่าจะได้รับ	หน่วยงานรับผิดชอบ	
				๒๕๖๓ (บาท)	๒๕๖๔ (บาท)	๒๕๖๕ (บาท)	๒๕๖๖ (บาท)	๒๕๖๗ (บาท)				
๑	แข่งขันกีฬาประเพณีออกพรรษา ชาวชนบทตำบลนาถ่าน เทศบาล	เพื่อส่งเสริมให้เด็กและเยาวชนได้ออกกำลังกายใช้สันทนาการ มีสุขภาพดีห่างไกลจากยาเสพติด	เด็กและเยาวชนในพื้นที่ตำบลนาถ่านและทั่วไปได้รับการแข่งขันกีฬา	๕๐,๐๐๐	๕๐,๐๐๐	๕๐,๐๐๐	๕๐,๐๐๐	๕๐,๐๐๐	๕๐,๐๐๐	๕๐,๐๐๐	เด็กและเยาวชนได้ออกกำลังกายใช้เวลาว่างให้เกิดประโยชน์ และห่างไกลจากยาเสพติด	สำนักงานส่งเสริมสุขภาพ
๒	แข่งขันกีฬาชนิดพิเศษกีฬายูโด กีฬาฟันดา กีฬาว่ายน้ำ	เพื่อส่งเสริมสุขภาพจิต ส่งเสริมสุขภาพจิต ส่งเสริมสุขภาพจิต ส่งเสริมสุขภาพจิต	ประชาชนและบุคลากรของเทศบาลตำบลนาถ่าน	๓๐,๐๐๐	๓๐,๐๐๐	๓๐,๐๐๐	๓๐,๐๐๐	๓๐,๐๐๐	๓๐,๐๐๐	๓๐,๐๐๐	เทศบาลและประชาชนสามารถปฏิบัติตนร่วมกับผู้อื่นอย่างมีประสิทธิผลมากขึ้น	สำนักงานส่งเสริมสุขภาพ
๓	ส่งเสริมสนับสนุนการออกกำลังกายเพื่อสุขภาพของชนบทยูโด กีฬาฟันดา กีฬาว่ายน้ำ	เพื่อส่งเสริมสุขภาพจิต ส่งเสริมสุขภาพจิต ส่งเสริมสุขภาพจิต	ผู้สูงอายุในพื้นที่ตำบลนาถ่าน	๓๐,๐๐๐	๓๐,๐๐๐	๓๐,๐๐๐	๓๐,๐๐๐	๓๐,๐๐๐	๓๐,๐๐๐	๓๐,๐๐๐	ประชาชนมีสุขภาพอนามัยที่ดีขึ้นและห่างไกลจากโรคต่างๆ	สำนักงานส่งเสริมสุขภาพ

๔	แรงขับเคลื่อน การขับเคลื่อนด้าน	เพื่อให้ได้มาซึ่ง สุขภาพร่างกายที่แข็งแรงและ เกิดความภาคภูมิใจ ทางโภชนาการที่ดี	เด็กและเยาวชนใน พื้นที่กับสถาบัน	๕๐,๐๐๐	๕๐,๐๐๐	๕๐,๐๐๐	๕๐,๐๐๐	๕๐,๐๐๐	ปีละ ๓ โครงการ	เด็กและเยาวชนได้ ออกกำลังกายใช้เวลา ว่างให้เกิดประโยชน์ และห่างไกลจาก เสพติด	สำนักส่งเสริม
รวม๕.....โครงการ			๒๕๐,๐๐๐	๒๕๐,๐๐๐	๒๕๐,๐๐๐	๒๕๐,๐๐๐	๒๕๐,๐๐๐			

รายละเอียดโครงการพัฒนา

แผนพัฒนาท้องถิ่น (พ.ศ.๒๕๖๑-๒๕๖๕)

เทศบาลตำบลท่าข้าม อำเภอสุวรรณภูมิ จังหวัดหนองบัวลำภู

ยุทธศาสตร์ที่ ๑. เสริมสร้างความเข้มแข็งด้านเศรษฐกิจ การค้า การท่องเที่ยว และการบริการ, ยุทธศาสตร์ที่ ๒. การพัฒนาเกษตรปลอดภัยกับภาคส่งเสริมเกษตรอินทรีย์, ยุทธศาสตร์ที่ ๓. การพัฒนาคุณภาพชีวิต

ความมั่นคงภายใน และเสริมสร้างสังคมที่มีสุข

ยุทธศาสตร์การพัฒนาองค์กรปกครองส่วนท้องถิ่นในเขตจังหวัดหนองบัวลำภู

ยุทธศาสตร์ที่ ๔ ยุทธศาสตร์การพัฒนาด้านศิลปวัฒนธรรมจากวิถีประเพณี และภูมิปัญญาท้องถิ่น

๔ ยุทธศาสตร์การพัฒนาด้านศิลป วัฒนธรรม จารีตประเพณี และภูมิปัญญาท้องถิ่น

๔.๑ แผนงานการศาสนาวัฒนธรรมและนันทนาการ

ที่	โครงการ	วัตถุประสงค์	เป้าหมาย (ผลผลิตโครงการ)	งบประมาณ					ตัวชี้วัด (KPI)	ผลที่คาดว่าจะได้รับ	หน่วยงานที่รับผิดชอบ
				๒๕๖๑ (บาท)	๒๕๖๒ (บาท)	๒๕๖๓ (บาท)	๒๕๖๔ (บาท)	๒๕๖๕ (บาท)			
๑	โครงการรวมบุญสงฆ์สงฆ์ผู้สูงอายุ	เพื่อให้ผู้สูงอายุได้เดินทางไปปฏิบัติธรรมตามวัดต่างๆ หรือสถานที่ที่สิ่งต่างๆ ที่เป็นที่เคารพบูชาเพื่อให้เกิดความสงบเยือกเย็นทางกายและเป็นการทำบุญพุทธศาสนา	ผู้สูงอายุในพื้นที่ประมาณ ๑๐๐ คน ได้ร่วมกิจกรรมที่เป็นการส่งเสริมพุทธศาสนา	๑๐๐,๐๐๐	๑๐๐,๐๐๐	๑๐๐,๐๐๐	๑๐๐,๐๐๐	๑๐๐,๐๐๐	ปีละ ๑ โครงการ	ผู้สูงอายุสามารถเข้าถึงได้มีโอกาสเดินทางไปทำบุญตามสถานที่ต่างๆ	สำนักงานปศุสัตว์
๒	โครงการส่งเสริมสุขภาพจิต	เพื่อเป็นการอนุรักษ์วัฒนธรรมดั้งเดิมและพิธีกรรมทางศาสนา	พรมักขและประชาชนทั่วไปได้เข้าร่วมกิจกรรมทางศาสนา	๑๕,๐๐๐	๑๕,๐๐๐	๑๕,๐๐๐	๑๕,๐๐๐	๑๕,๐๐๐	ปีละ ๓ โครงการ	มีการสืบสานวัฒนธรรมประเพณีให้คงอยู่ต่อไป	สำนักงานวัฒนธรรม
๓	สนับสนุนการจัดงานประเพณีบุญมหาชาติ	เพื่อสืบประเพณีของท้องถิ่นได้รับการสืบทอดไปยังอนุชนรุ่นหลัง	จัดงานประเพณีบุญมหาชาติจำนวน ๕ โชน	๓๐,๐๐๐	๓๐,๐๐๐	๓๐,๐๐๐	๓๐,๐๐๐	๓๐,๐๐๐	ปีละ ๓ โครงการ	ประเพณีของท้องถิ่นได้รับการสืบทอดไปยังอนุชนรุ่นหลัง	สำนักงานปศุสัตว์
๔	จัดประเพณีทอดผ้าป่ากุศลคุณ	เพื่อให้ประชาชนได้ร่วมกิจกรรมกุศลคุณของพระสงฆ์ผู้สูงอายุในเขตเทศบาลตำบลท่าข้ามและวัดผู้สูงอายุเพื่อให้เกิดความสงบสุข	ผู้สูงอายุและประชาชนทั่วไปในพื้นที่ตำบลท่าข้ามได้ร่วมกิจกรรม	๕๐,๐๐๐	๕๐,๐๐๐	๕๐,๐๐๐	๕๐,๐๐๐	๕๐,๐๐๐	ปีละ ๓ โครงการ	ประเพณีของท้องถิ่นได้รับการสืบทอดไปยังอนุชนรุ่นหลัง	สำนักงานปศุสัตว์

๑๓	โครงการจัดรวมประเพณี เข้าพรรษา	เพื่อเป็นการอนุรักษ์วัฒนธรรม ท้องถิ่นและประเพณีทางพุทธ ศาสนา	พระภิกษุและประชาชน ทั่วไปได้เข้าร่วมกิจกรรม ทางศาสนา	-	๕๐,๐๐๐	๕๐,๐๐๐	๕๐,๐๐๐	๕๐,๐๐๐	๕๐,๐๐๐	๕๐,๐๐๐	จำนวน ชุมชนที่ขอจัด	มีการสืบสวนวัฒนธรรม ประเพณีให้คงอยู่ต่อไป	สำนักปลัด
๑๔	โครงการส่งเสริมประเพณี วัฒนธรรมท้องถิ่น	เพื่อเป็นการอนุรักษ์วัฒนธรรม ท้องถิ่นและประเพณีทางพุทธ ศาสนา	เพื่อส่งเสริมและสืบสว ประเพณีวัฒนธรรมท้องถิ่น	-	๕๐,๐๐๐	๕๐,๐๐๐	๕๐,๐๐๐	๕๐,๐๐๐	๕๐,๐๐๐	๕๐,๐๐๐	จำนวน ชุมชนที่ขอจัด	มีการสืบสวนวัฒนธรรม ประเพณีให้คงอยู่ต่อไป	สำนักปลัด
รวม	โครงการ			๑๖๕,๐๐๐	๑,๖๖๕,๐๐๐	๑,๖๖๕,๐๐๐	๑,๖๖๕,๐๐๐	๑,๖๖๕,๐๐๐	๑,๖๖๕,๐๐๐	๑,๖๖๕,๐๐๐			

รายละเอียดโครงการพัฒนา

แผนพัฒนาท้องถิ่น (พ.ศ.๒๕๖๑-๒๕๖๕)

เทศบาลตำบลนาค่าน อำเภอสุวรรณคูหา จังหวัดหนองบัวลำภู

ยุทธศาสตร์ที่ ๓. เสริมสร้างควมเข้มแข็งด้านเศรษฐกิจ การค้า การท่องเที่ยว และการบริการ,ยุทธศาสตร์ที่ ๒. การพัฒนาเกษตรปลอดภัยควบคู่กับการส่งเสริมเกษตรอินทรีย์, ยุทธศาสตร์ที่ ๓ การพัฒนาคุณภาพชีวิต

ความมั่นคงภายใน และเสริมสร้างสังคมสันติสุข

ยุทธศาสตร์การพัฒนาขององค์กรปกครองส่วนท้องถิ่นในเขตจังหวัดหนองบัวลำภู

ยุทธศาสตร์ที่ ๕ ยุทธศาสตร์ในการป้องกันและปราบปรามการทุจริต คอร์รัปชั่นอย่างยั่งยืน

๕ ยุทธศาสตร์ในการป้องกันและปราบปรามการทุจริต คอร์รัปชั่นอย่างยั่งยืน

๕.๑ แผนงานบริหารงานทั่วไป

ที่	โครงการ	วัตถุประสงค์	เป้าหมาย (หมายเหตุโครงการ)	งบประมาณ					ผลที่คาดว่าจะได้รับ	หน่วยงานที่รับผิดชอบ			
				๒๕๖๑ (บาท)	๒๕๖๒ (บาท)	๒๕๖๓ (บาท)	๒๕๖๔ (บาท)	๒๕๖๕ (บาท)					
๑	ค่าตอบแทนผู้ปฏิบัติราชการอื่นเป็นประโยชน์แก่องค์กรปกครองส่วนท้องถิ่น	เพื่อจ่ายเป็นเงินตอบแทนเจ้าหน้าที่ ของเทศบาลซึ่งได้รับแต่งตั้งให้เป็นคณะกรรมการตรวจสอบการจัดซื้อจัดจ้างของเทศบาล	พนักงานจ้าง ผู้ที่ได้รับ การแต่งตั้งให้เป็น คณะกรรมการต่างๆ	๓๐๐,๐๐๐	๓๐๐,๐๐๐	๓๐๐,๐๐๐	๓๐๐,๐๐๐	๓๐๐,๐๐๐	๓๐๐,๐๐๐	มีการเบิกจ่าย ถูกต้องทันเวลา โปร่งใส ตรวจสอบได้	ผู้ใช้ได้รับการแต่งตั้งได้รับ ค่าตอบแทน	มีการ เบิกจ่าย ถูกต้องทันเวลา โปร่งใส ตรวจสอบได้	สำนักงานปลัดเทศบาล
๒	ค่าตอบแทนการปฏิบัติงานนอกเวลาราชการให้แก่พนักงานเทศบาล และพนักงานจ้าง	เพื่อจ่ายเป็นค่าตอบแทน การปฏิบัติงานนอกเวลา ราชการให้แก่พนักงานเทศบาล และพนักงานจ้าง	ผู้ที่ได้รับแต่งตั้งให้ ปฏิบัติงาน	๓๐๐,๐๐๐	๓๐๐,๐๐๐	๓๐๐,๐๐๐	๓๐๐,๐๐๐	๓๐๐,๐๐๐	๓๐๐,๐๐๐	มีการเบิกจ่าย ถูกต้องครบถ้วน ตามระเบียบ	มีการ เบิกจ่าย ถูกต้องทันเวลา โปร่งใส ตรวจสอบได้	สำนักงานปลัดเทศบาล	
๓	ค่าจ้างงาน	เพื่อจ่ายเป็นค่าจ้างให้แก่ พนักงานเทศบาลที่มีสิทธิได้รับ ตันงานเบี้ยของทางราชการ	ผู้ที่มีสิทธิได้รับ ตันงาน	๕๐,๐๐๐	๕๐,๐๐๐	๕๐,๐๐๐	๕๐,๐๐๐	๕๐,๐๐๐	๕๐,๐๐๐	มีการเบิกจ่าย ถูกต้องครบถ้วน ตามระเบียบ	มีการ เบิกจ่าย ถูกต้องครบถ้วน ตามระเบียบ	สำนักงานปลัดเทศบาล	

ที่	โครงการ	วัตถุประสงค์	เป้าหมาย (แผนก/โครงการ)	๒๕๖๑ (บาท)	๒๕๖๒ (บาท)	๒๕๖๓ (บาท)	๒๕๖๔ (บาท)	๒๕๖๕ (บาท)	๒๕๖๖ (บาท)	คำชี้แจง (KPI)	ผลสัมฤทธิ์ที่ได้รับ	วันเดือนปี ที่
๔	เงินช่วยเหลือ การศึกษาบุตร	เพื่อจ่ายเป็นเงินช่วยเหลือ การศึกษาบุตรของพนักงาน เทศบาลที่มีสิทธิได้รับตาม ระเบียบของทางราชการ	ผู้รับสิทธิได้รับตาม ระเบียบ	๕๐,๐๐๐	๕๐,๐๐๐	๕๐,๐๐๐	๕๐,๐๐๐	๕๐,๐๐๐	๕๐,๐๐๐	มีการเบิกจ่าย ถูกต้องครบถ้วน ตามระเบียบ	การปฏิบัติงาน เบิกจ่ายสิทธิภาพ และประสิทธิภาพ	สำนักปลัด เทศบาล กม.๑๕
๕	รายจ่ายเพื่อให้เด็ก ชั่งน้ำหนัก	เพื่อจ่ายเป็นค่าชั่งน้ำหนัก และค่าธรรมเนียมในการ ฝึกอบรมสัมมนา ค่าจ้างพบ บริการ	เพื่อจ่ายเป็น ค่าชั่งน้ำหนักและ ค่าธรรมเนียมในการ ฝึกอบรมสัมมนา ค่าจ้างพบบริการ	๕๕,๐๐๐,๐๐๐	๕๐๐,๐๐๐	๕๐๐,๐๐๐	๕๐๐,๐๐๐	๕๐๐,๐๐๐	๕๐๐,๐๐๐	มีการเบิกจ่าย ถูกต้องครบถ้วน ตามระเบียบ	การปฏิบัติงาน เบิกจ่ายสิทธิภาพ และประสิทธิภาพ	สำนักปลัด เทศบาล กม.๑๕
๖	รายจ่ายเกี่ยวกับกร รับขอและพิจารณา	เพื่อจ่ายใช้จ่ายค่าเช่า เครื่องใช้ และค่าบริการอื่นซึ่งจำเป็นใน การประชุมสภาเทศบาล หรือ รัฐพิธีตามกฎหมายหรือตาม ระเบียบ	ผู้เข้าร่วมประชุมสภา เทศบาล หรือ คณะกรรมการหรือ คณะกรรมการที่ ได้รับการแต่งตั้งตาม กฎหมายหรือตาม ระเบียบ	๕๕๐,๐๐๐	๕๕๐,๐๐๐	๕๕๐,๐๐๐	๕๕๐,๐๐๐	๕๕๐,๐๐๐	๕๕๐,๐๐๐	มีการเบิกจ่าย ถูกต้องครบถ้วน ตามระเบียบ	การปฏิบัติงาน เบิกจ่ายสิทธิภาพ และประสิทธิภาพ	สำนักปลัด
๗	ค่าใช้จ่ายในการ เดินทางไปราชการใน ราชอาณาจักรมและ นอกราชอาณาจักร	เพื่อจ่ายเป็นค่าใช้จ่ายในการ เดินทางไปราชการ เช่น ค่าเบี้ย เลี้ยง ค่าพาหนะ ค่าที่พัก ของ พนักงานเทศบาล พนักงานเจ้า คณะผู้บริหาร และสมาชิกสภา เทศบาล	พนักงานเทศบาล พนักงานจ้าง คณะ ผู้บริหาร และสมาชิก สภาเทศบาลตั้งแต่ทาง ไปราชการ	๕๕๐,๐๐๐	๕๕๐,๐๐๐	๕๕๐,๐๐๐	๕๕๐,๐๐๐	๕๕๐,๐๐๐	๕๕๐,๐๐๐	มีการเบิกจ่าย ถูกต้องครบถ้วน ตามระเบียบ	การปฏิบัติงาน เบิกจ่ายสิทธิภาพ และประสิทธิภาพ	สำนักปลัด เทศบาล กม.๑๕
๘	ค่าใช้จ่ายในการเลี้ยงดู	เพื่อจ่ายเป็นค่าใช้จ่ายในการ จัดการเลี้ยงดู เช่น ค่าจัดตั้ง ค่าจัดประชุม/อบรมบุคคลที่ เกี่ยวข้องกับการเลี้ยงดู ค่าตอบแทนคณะกรรมการ จัดการเลี้ยงดู ฯลฯ	ผู้บริหารท้องถิ่นหรือ สมาชิกสภาท้องถิ่น	๖๐๐,๐๐๐	๖๐๐,๐๐๐	๖๐๐,๐๐๐	๖๐๐,๐๐๐	๖๐๐,๐๐๐	๖๐๐,๐๐๐	ไม่ผู้บริหาร ท้องถิ่นและ สมาชิกสภา ท้องถิ่น	มีการเบิกจ่าย ถูกต้องครบถ้วน ตามระเบียบ	สำนักปลัด

ที่	โครงการ	วัตถุประสงค์	เป้าหมาย (ผลผลิต โครงการ)	๒๕๖๓ (บาท)	๒๕๖๔ (บาท)	๒๕๖๕ (บาท)	๒๕๖๖ (บาท)	๒๕๖๗ (บาท)	๒๕๖๘ (บาท)	๒๕๖๙ (บาท)	ตัวชี้วัด (KPI)	ผลกระทบที่จะได้รับ	วิสัยทัศน์หลัก
๓๗	วิสาหกิจชุมชนและศูนย์	เพื่อให้การปฏิบัติงานเป็นไปด้วยความเรียบร้อยและประชาชนได้รับประโยชน์	เป็นคำจำกัดความปฏิบัติงานตามข่าว แต่กับปัญหาในไร่ นา	๒๕๐,๐๐๐	๒๕๐,๐๐๐	๒๕๐,๐๐๐	๒๕๐,๐๐๐	๒๕๐,๐๐๐	๒๕๐,๐๐๐	๒๕๐,๐๐๐	มีการเบิกจ่ายถูกต้องครบถ้วนตามระเบียบ	การปฏิบัติงาน เกิดประสิทธิภาพและประสิทธิผล	สำนักปลัด กองสวัสดิการฯ
๓๘	วิสาหกิจชุมชน	เพื่อให้การปฏิบัติงานเป็นไปด้วยความเรียบร้อยและประชาชนได้รับประโยชน์	ชุดปฏิบัติงาน เช่น ชุดของ อปท. ชุดกู้ชีพกู้ภัย เป็นต้น	๓๐๐,๐๐๐	๓๕๐,๐๐๐	๓๕๐,๐๐๐	๓๕๐,๐๐๐	๓๕๐,๐๐๐	๓๕๐,๐๐๐	๓๕๐,๐๐๐	มีการเบิกจ่ายถูกต้องครบถ้วนตามระเบียบ	การปฏิบัติงาน เกิดประสิทธิภาพและประสิทธิผล	สำนักปลัด กองสวัสดิการฯ
๓๙	วิสาหกิจชุมชน	เพื่อให้การปฏิบัติงานเป็นไปด้วยความเรียบร้อยและประชาชนได้รับประโยชน์	วัสดุที่ใช้กับเครื่องคอมพิวเตอร์ เช่น สลับแม่เหล็ก แผ่นดีสก์ นกั๋งี่ ฯลฯ	๓๐๐,๐๐๐	๓๐๐,๐๐๐	๓๐๐,๐๐๐	๓๐๐,๐๐๐	๓๐๐,๐๐๐	๓๐๐,๐๐๐	๓๐๐,๐๐๐	มีการเบิกจ่ายถูกต้องครบถ้วนตามระเบียบ	การปฏิบัติงาน เกิดประสิทธิภาพและประสิทธิผล	สำนักปลัด กองสวัสดิการฯ
๔๐	วิสาหกิจชุมชน	เพื่อให้การปฏิบัติงานเป็นไปด้วยความเรียบร้อยและประชาชนได้รับประโยชน์	เพื่อจ่ายเป็นค่าจ้างซื้อวัสดุหรือสิ่งของ เช่น น้ำมันดีเซล เติมน้ำมัน	๓๐,๐๐๐	๕๐,๐๐๐	๕๐,๐๐๐	๕๐,๐๐๐	๕๐,๐๐๐	๕๐,๐๐๐	๕๐,๐๐๐	มีการเบิกจ่ายถูกต้องครบถ้วนตามระเบียบ	การปฏิบัติงาน เกิดประสิทธิภาพและประสิทธิผล	สำนักปลัด กองสวัสดิการฯ
๔๑	วิสาหกิจชุมชน	เพื่อให้การปฏิบัติงานเป็นไปด้วยความเรียบร้อยและประชาชนได้รับประโยชน์	เพื่อจ่ายเป็นค่าจ้างซื้อวัสดุหรือสิ่งของหรือการแพทย์ เช่น น้ำมันเชื้อเพลิง, น้ำมัน, พริกไทย, เมล็ด, พริกไทย, เมล็ด, และอื่นที่จำเป็น	๓๐,๐๐๐	๕๐,๐๐๐	๕๐,๐๐๐	๕๐,๐๐๐	๕๐,๐๐๐	๕๐,๐๐๐	๕๐,๐๐๐	มีการเบิกจ่ายถูกต้องครบถ้วนตามระเบียบ	การปฏิบัติงาน เกิดประสิทธิภาพและประสิทธิผล	สำนักปลัด กองสวัสดิการฯ
๔๒	วิสาหกิจชุมชน	เพื่อให้การปฏิบัติงานเป็นไปด้วยความเรียบร้อยและประชาชนได้รับประโยชน์	เช่น มีค่าน้ำ วัสดุ ปัด-ปัดน้ำ ท่อพีวี การประสานท่อ จัดตั้งห้อง วัสดุแบบ อุปกรณ์อื่นๆ ที่จำเป็นในการซ่อมแซมระบบประปา	๓๐๐,๐๐๐	๓๐๐,๐๐๐	๓๐๐,๐๐๐	๓๐๐,๐๐๐	๓๐๐,๐๐๐	๓๐๐,๐๐๐	๓๐๐,๐๐๐	มีการเบิกจ่ายถูกต้องครบถ้วนตามระเบียบ	การปฏิบัติงาน เกิดประสิทธิภาพและประสิทธิผล	สำนักปลัด กองสวัสดิการฯ
๔๓	ค่าไฟฟ้า	เพื่อให้การปฏิบัติงานเป็นไปด้วยความเรียบร้อยและประชาชนได้รับประโยชน์	ค่าไฟสำนักงานและ	๖๐๐,๐๐๐	๖๐๐,๐๐๐	๖๐๐,๐๐๐	๖๐๐,๐๐๐	๖๐๐,๐๐๐	๖๐๐,๐๐๐	๖๐๐,๐๐๐	มีการเบิกจ่ายถูกต้องครบถ้วนตามระเบียบ	การปฏิบัติงาน เกิดประสิทธิภาพและประสิทธิผล	สำนักปลัด กองสวัสดิการฯ

ที่	โครงการ	วัตถุประสงค์	เป้าหมาย (แผนก/โครงการ)	๒๕๖๓ (บาท)	๒๕๖๒ (บาท)	๒๕๖๑ (บาท)	๒๕๖๐ (บาท)	๒๕๖๕ (บาท)	ตัวชี้วัด (KPI)	ผลกระทบที่จะได้รับ	วันพิจารณา หน้า
๔	โครงการฝึกอบรม สัมมนาวิชาความรู้ เชิงเชิงและปรับ วิธีทัศน์กับการพัฒนา ท้องถิ่น	เพื่อพัฒนาคุณภาพของ บุคลากร	บุคลากรที่ไม่น้อย กว่า ๕๐ คน	๓๐๐,๐๐๐	๓๐๐,๐๐๐	๓๐๐,๐๐๐	๓๐๐,๐๐๐	๓๐๐,๐๐๐	บุคลากรจะไม่ น้อยกว่า ๕๐ คน เข้าร่วมโครงการ	การปฏิบัติงานมี ประสิทธิภาพมาก ขึ้น	สำนักงาน กองคลัง เขต ๓
๕๐	คำขวัญรักษาและ ซ่อมแซม	เพื่อช่วยเป็นกำลังใจ บำรุงรักษาทรัพย์สิน เพื่อให้ สามารถใช้งานได้ปกติ	ทรัพย์สินของเทศบาล	๕๕๐,๐๐๐	๕๕๐,๐๐๐	๕๕๐,๐๐๐	๕๕๐,๐๐๐	๕๕๐,๐๐๐	ทรัพย์สินไม่ได้รับ การดูแลรักษา	ทรัพย์สินสามารถ ใช้งานได้คงปกติ	สำนักงาน กองคลัง เขต ๓
๕๑	วัสดุสำนักงาน	เพื่อให้การปฏิบัติงานเป็นไป ด้วยความเรียบร้อยและ ประชาชนได้รับประโยชน์	จัดซื้อวัสดุสำนักงาน เช่น กระดาษ คีย์บอร์ด ปากกา และวัสดุ สำนักงานอื่น ๆ	๓๐๐,๐๐๐	๓๐๐,๐๐๐	๓๐๐,๐๐๐	๓๐๐,๐๐๐	๓๐๐,๐๐๐	มีการเบิกจ่าย ถูกต้องครบถ้วน สามารถเบิก ตามระเบียบ	การปฏิบัติงาน มีประสิทธิภาพ และประสิทธิผล	สำนักงาน กองคลัง เขต ๓
๕๒	วัสดุไฟฟ้าและวัสดุ	เพื่อให้การปฏิบัติงานเป็นไป ด้วยความเรียบร้อยและ ประชาชนได้รับประโยชน์	อุปกรณ์ไฟฟ้า เช่น สายไฟ หลอดไฟ พิวส์ เบรกเกอร์ ฯลฯ	๒๐๐,๐๐๐	๒๐๐,๐๐๐	๒๐๐,๐๐๐	๒๐๐,๐๐๐	๒๐๐,๐๐๐	มีการเบิกจ่าย ถูกต้องครบถ้วน สามารถเบิก ตามระเบียบ	การปฏิบัติงาน มีประสิทธิภาพ และประสิทธิผล	สำนักงาน กองคลัง เขต ๓
๕๓	วัสดุยานพาหนะ	เพื่อให้การปฏิบัติงานเป็นไป ด้วยความเรียบร้อยและ ประชาชนได้รับประโยชน์	จัดซื้อยานพาหนะ เช่น แก้วน้ำ จานรอง แก้ว ชุดกาแฟ ถัง ขยะ ฯลฯ	๓๐๐,๐๐๐	๓๐๐,๐๐๐	๓๐๐,๐๐๐	๓๐๐,๐๐๐	๓๐๐,๐๐๐	มีการเบิกจ่าย ถูกต้องครบถ้วน สามารถเบิก ตามระเบียบ	การปฏิบัติงาน มีประสิทธิภาพ และประสิทธิผล	สำนักงาน กองคลัง เขต ๓
๕๔	ค่าวัสดุก่อสร้าง	เพื่อให้การปฏิบัติงานเป็นไป ด้วยความเรียบร้อยและ ประชาชนได้รับประโยชน์	จัดซื้อ ไม้ ไม้แปรรูป แปรงทาสี ปูนซีเมนต์ ทราย กระเบื้อง ตะปู ฯลฯ	๓๐๐,๐๐๐	๓๐๐,๐๐๐	๓๐๐,๐๐๐	๓๐๐,๐๐๐	๓๐๐,๐๐๐	มีการเบิกจ่าย ถูกต้องครบถ้วน สามารถเบิก ตามระเบียบ	การปฏิบัติงาน มีประสิทธิภาพ และประสิทธิผล	สำนักงาน กองคลัง เขต ๓
๕๕	วัสดุยานพาหนะและ ช่าง	เพื่อให้การปฏิบัติงานเป็นไป ด้วยความเรียบร้อยและ ประชาชนได้รับประโยชน์	จัดซื้อแบตเตอรี่ ยาง นอก ยางลม สัญญาณ ไฟกระพริบ สัญญาณ ไฟฉุกเฉิน ฯลฯ	๓๐๐,๐๐๐	๓๐๐,๐๐๐	๓๐๐,๐๐๐	๓๐๐,๐๐๐	๓๐๐,๐๐๐	มีการเบิกจ่าย ถูกต้องครบถ้วน สามารถเบิก ตามระเบียบ	การปฏิบัติงาน มีประสิทธิภาพ และประสิทธิผล	สำนักงาน กองคลัง เขต ๓
๕๖	วัสดุเชื้อเพลิงและท่อ อื่น	เพื่อให้การปฏิบัติงานเป็นไป ด้วยความเรียบร้อยและ ประชาชนได้รับประโยชน์	ค่าแก๊สดีเซล น้ำมันก๊าด น้ำมัน เบบซิน ฯลฯ	๕๐๐,๐๐๐	๕๐๐,๐๐๐	๕๐๐,๐๐๐	๕๐๐,๐๐๐	๕๐๐,๐๐๐	มีการเบิกจ่าย ถูกต้องครบถ้วน สามารถเบิก ตามระเบียบ	การปฏิบัติงาน มีประสิทธิภาพ และประสิทธิผล	สำนักงาน กองคลัง เขต ๓

ที่	โครงการ	วัตถุประสงค์	เป้าหมาย แผนผล โครงการ	๒๕๖๑ (บาท)	๒๕๖๒ (บาท)	๒๕๖๓ (บาท)	๒๕๖๔ (บาท)	๒๕๖๕ (บาท)	๒๕๖๖ (บาท)	๒๕๖๗ (บาท)	ค้ำชดเชย (KPI)	ผลทางภาวะ ได้รับ	วิสัยทัศน์ หลัก
๒๔	ค่าบริการโทรศัพท์	เพื่อให้การปฏิบัติงานเป็นไป ด้วยความเรียบร้อยและ ประชาชนได้รับประโยชน์	ค่าโทรศัพท์ จำนวน ๑๒ เดือน	๑๕,๐๐๐	๑๕,๐๐๐	๑๕,๐๐๐	๑๕,๐๐๐	๑๕,๐๐๐	๑๕,๐๐๐	๑๕,๐๐๐	มีการเบิกจ่าย ถูกต้องครบถ้วน ตามระเบียบ	การปฏิบัติงาน เกิดประสิทธิภาพ และประสิทธิผล	บริการ ที่ดี
๒๕	ค่าไปรษณีย์	เพื่อให้การปฏิบัติงานเป็นไป ด้วยความเรียบร้อยและ ประชาชนได้รับประโยชน์	ค่าไปรษณีย์จำนวน ๑๒ เดือน	๑๐,๐๐๐	๑๐,๐๐๐	๑๐,๐๐๐	๑๐,๐๐๐	๑๐,๐๐๐	๑๐,๐๐๐	๑๐,๐๐๐	มีการเบิกจ่าย ถูกต้องครบถ้วน ตามระเบียบ	การปฏิบัติงาน เกิดประสิทธิภาพ และประสิทธิผล	บริการ ที่ดี
๒๖	ค่าบริการสื่อสารและ โทรคมนาคม	เพื่อให้การปฏิบัติงานเป็นไป ด้วยความเรียบร้อยและ ประชาชนได้รับประโยชน์	ค่าดูแลเว็บไซต์ ค่าบริการ พันท์กับ ข้อมูลระบบสารบรรณ อิเล็กทรอนิกส์ค่าใช้จ่าย บริการอินเทอร์เน็ต เป็นต้น	๑๐๐,๐๐๐	๑๐๐,๐๐๐	๑๐๐,๐๐๐	๑๐๐,๐๐๐	๑๐๐,๐๐๐	๑๐๐,๐๐๐	๑๐๐,๐๐๐	มีการเบิกจ่าย ถูกต้องครบถ้วน ตามระเบียบ	การปฏิบัติงาน เกิดประสิทธิภาพ และประสิทธิผล	บริการ ที่ดี
๒๗	โครงการจัดทำแผนที่ ภาษีและทะเบียน ทรัพย์สินของเทศบาล ตำบลสาม	เพื่อพัฒนาประสิทธิภาพใน การจัดเก็บรายได้	ดำเนินการจัดทำแผนที่ ภาษีและทะเบียน ทรัพย์สินของเทศบาล ตำบลสาม	๑๐๐,๐๐๐	๑๐๐,๐๐๐	๑๐๐,๐๐๐	๑๐๐,๐๐๐	๑๐๐,๐๐๐	๑๐๐,๐๐๐	๑๐๐,๐๐๐	มีการเบิกจ่าย ถูกต้องครบถ้วน ตามระเบียบ	การปฏิบัติงาน เกิดประสิทธิภาพ และประสิทธิผล	การ พัฒนา
๒๘	ติดตั้งระบบขอ กระจ่ายร่วมไปรษณีย์	เพื่อประชาสัมพันธ์ข้อมูล ข่าวสารของทางการ เพื่อให้ประชาชนได้เข้าถึง ข้อมูลข่าวสาร	ติดตั้งระบบกระจายข่าว แบบไร้สายจำนวน ๕ โหนด	-	๕๐๐,๐๐๐	-	-	-	-	-	ความพึงพอใจ ของประชาชน	ประชาชนได้รับ ข้อมูลข่าวสาร อย่างทั่วถึง	การ พัฒนา
๒๙	โครงการปรับปรุงศูนย์ ข้อมูลข่าวสารของทาง ราชการอำเภอสุวรรณ ภูษา	เพื่อใช้เป็นที่ปฏิบัติงานเป็น ประโยชน์ต่อประชาชนตาม อำนาจหน้าที่	ประชาชนในพื้นที่ ตำบลสามได้รับ ประโยชน์จากการ ดำเนินการ	๓๐,๐๐๐	-	-	-	-	-	-	จำนวน ๓ โครงการ	ประชาชนได้รับ ประโยชน์จาก การดำเนินงาน	การ พัฒนา
๓๐	อุปกรณ์สำนักงาน กระดาษพิมพ์ หมอนบัตร	เพื่อส่งหนังสือราชการที่เป็น ราชการประโยชน์แก่ ภาคส่วนราชการ	สนับสนุนกิจกรรมที่ เป็นสาธารณประโยชน์แก่ ภาคส่วนราชการ	๑๐,๐๐๐	๑๐,๐๐๐	๑๐,๐๐๐	๑๐,๐๐๐	๑๐,๐๐๐	๑๐,๐๐๐	๑๐,๐๐๐	จำนวน ๓ โครงการ	ประชาชนได้รับ ประโยชน์จาก การดำเนินงาน	การ พัฒนา

ที่	โครงการ	วัตถุประสงค์	เป้าหมาย (แผนก/โครงการ)	๒๕๖๓ (บาท)	๒๕๖๔ (บาท)	๒๕๖๕ (บาท)	๒๕๖๖ (บาท)	๒๕๖๗ (บาท)	๒๕๖๘ (บาท)	ตัวชี้วัด (KPI)	หมายเหตุ/รายละเอียด	รับผิดชอบ/ผู้รับ
๑๐๑	โครงการดำเนินงานตามภารกิจของสภาวิชาชีพทันตกรรมของปวส.นพ.	เพื่อให้การช่วยเหลือบรรเทาทุกข์ผู้ประกอบการรายย่อยและผู้ประกอบการรายเล็ก รายธุรกิจที่ประสบความยากลำบาก เด็ดร้อน และผู้ด้อยโอกาส	ช่วยเหลือผู้ประกอบการรายย่อย และ ผู้ด้อยโอกาสที่มีความ เป็นอยู่ย่ำแย่ มีชีวิตที่ยากลำบาก หรือ ผู้ประสบภัย อุทกภัยวาตภัย หรือผู้ เติบโตของภาคที่ได้รับ ความทุกข์ยากและเด็ก และเยาวชนที่ขาด แคลนทุนทรัพย์ไม่ การศึกษาเล่าเรียนใน พื้นที่ ๖ อำเภอ	เทศบาลพิหารมาดิ่ง งบประมาณ	เทศบาลพิหารมาดิ่ง งบประมาณ	เทศบาลพิหารมาดิ่ง งบประมาณ	เทศบาลพิหารมาดิ่ง งบประมาณ	เทศบาลพิหารมาดิ่ง งบประมาณ	เทศบาลพิหารมาดิ่ง งบประมาณ	ประชาชนผู้ยากไร้ ผู้เดือดร้อนและผู้ประสบภัยเพื่อให้เกิด การช่วยเหลือได้ทันทุกช่วงยาก พ้นทุกข์ยาก บรรเทาทุกข์ให้ เปรียบเทียบ	ผู้ช่วยนายกเทศมนตรี จำนวนสอง	สำนักงานปวส.นพ.จังหวัด พิษณุโลก
๑๐๒	โครงการป้องกันและปราบปรามยาเสพติด	บูรณาการส่วนราชการ หน่วยงานที่เกี่ยวข้อง องค์กรปกครองส่วนท้องถิ่นและภาค ประชาชนในการป้องกันและ ฆาติปัญหาเสพติด	ลดปัญหาเสพติด และลดการแพร่เชื้อ HIV และเอชไอวี/ ซึมเศร้า จากผู้เสพยาเสพติด ในภาค ก่อ อยางบูรณาการในสังคม	เทศบาลพิหารมาดิ่ง งบประมาณ ๕๐,๐๐๐	เทศบาลพิหารมาดิ่ง งบประมาณ ๕๐,๐๐๐	เทศบาลพิหารมาดิ่ง งบประมาณ ๕๐,๐๐๐	เทศบาลพิหารมาดิ่ง งบประมาณ ๕๐,๐๐๐	เทศบาลพิหารมาดิ่ง งบประมาณ ๕๐,๐๐๐	เทศบาลพิหารมาดิ่ง งบประมาณ ๕๐,๐๐๐	ผู้ประสานงานพื้นที่ ผสานการบูรณาการจากโครงการจะไม่เกิดขึ้นโดยยาเสพติดอีก	ผู้ประสานงานพื้นที่ จำนวนสอง	สำนักงานปวส.นพ.จังหวัด พิษณุโลก
๑๐๓	โครงการป้องกันและปราบปรามยาเสพติด	เพื่อเป็นการสนับสนุนการป้องกันและปราบปรามยาเสพติดในพื้นที่	ลดปริมาณยาเสพติด ในพื้นที่	๕๐,๐๐๐	-	๕๐,๐๐๐	๕๐,๐๐๐	๕๐,๐๐๐	๕๐,๐๐๐	ผู้ประสานงานพื้นที่ ในพื้นที่	ผู้ประสานงานพื้นที่ จำนวนสอง	สำนักงานปวส.นพ.จังหวัด พิษณุโลก
รวม	...๓๓...โครงการ			๕๐,๐๐๐	๖,๕๐๕,๐๐๐	๖,๕๐๕,๐๐๐	๖,๕๐๕,๐๐๐	๖,๕๐๕,๐๐๐	๕,๙๖๕,๐๐๕			

ที่	โครงการ	วัตถุประสงค์	เป้าหมาย (ผลผลิต โครงการ)	๒๕๖๓ (บาท)	๒๕๖๔ (บาท)	๒๕๖๕ (บาท)	๒๕๖๖ (บาท)	๒๕๖๗ (บาท)	๒๕๖๘ (บาท)	๒๕๖๙ (บาท)	ตัวชี้วัด (KPI)	ผลกระทบที่จะได้รับ	วันเริ่ม-วันจบ
-----	---------	--------------	---------------------------	------------	------------	------------	------------	------------	------------	------------	-----------------	--------------------	----------------

๕.๖ แผนงานรักษาความสงบภายใน

ที่	โครงการ	วัตถุประสงค์	เป้าหมาย (ผลผลิต โครงการ)	งบประมาณ						ตัวชี้วัด (KPI)	ผลกระทบที่จะได้รับ	แผนงาน-วันเริ่ม-วันจบ	
				๒๕๖๓ (บาท)	๒๕๖๔ (บาท)	๒๕๖๕ (บาท)	๒๕๖๖ (บาท)	๒๕๖๗ (บาท)	๒๕๖๘ (บาท)				
๑	โครงการจัดรวมวันสหพร.	เพื่อเป็นการเชิดชูเกียรติสมาชิก สหพร.	สมาชิก สหพร. ดำเนินงานร่วมกันกิจกรรม	๖๐,๐๐๐	๖๐,๐๐๐	๖๐,๐๐๐	๖๐,๐๐๐	๖๐,๐๐๐	๖๐,๐๐๐	๖๐,๐๐๐	จำนวน สมาชิก สหพร. ที่เข้าร่วมโครงการ	สมาชิก สหพร. ได้รับการเชิดชูเกียรติจากประชาชนทั่วไป	ดำเนินการ
๒	โครงการขอปฏิญญาการชားในช่วงเทศกาล	เพื่อให้บริการประชาชนผู้ใช้งานถนนและเพื่อโครงการกีดกันผู้ใจอยู่ในช่วงเทศกาล	ผู้ใช้งานถนนในช่วงเทศกาลสงกรานต์และปีใหม่	๓๕๐,๐๐๐	๓๕๐,๐๐๐	๓๕๐,๐๐๐	๓๕๐,๐๐๐	๓๕๐,๐๐๐	๓๕๐,๐๐๐	๓๕๐,๐๐๐	ปีละ ๒ โครงการ	ให้บริการประชาชนผู้ใช้งานถนนและเพื่อโครงการกีดกันผู้ใจอยู่ในช่วงเทศกาล	ดำเนินการ
รวม๒.....โครงการ			๔๑๐,๐๐๐	๔๑๐,๐๐๐	๔๑๐,๐๐๐	๔๑๐,๐๐๐	๔๑๐,๐๐๐	๔๑๐,๐๐๐	๔๑๐,๐๐๐			

ปี	โครงการ	วัตถุประสงค์	เป้าหมาย (ผลผลิต โครงการ)	งบประมาณ						ตัวชี้วัด (KPI)	ผลที่คาดว่าจะได้รับ	หน่วยงาน/ผู้บิหาร/ผู้ทำ	
				งบดำเนินงาน	งบดำเนินงาน (บาท)	งบดำเนินงาน (บาท)	งบดำเนินงาน (บาท)	งบดำเนินงาน (บาท)	งบดำเนินงาน (บาท)				
๕.๓ แผนงานสร้างความเข้มแข็งของชุมชน													
๑	โครงการส่งเสริมการป้องกันและลดอุบัติเหตุทางถนน	วัตถุประสงค์ เพื่อให้ลดอุบัติเหตุทางถนน	เป้าหมาย (ผลผลิต โครงการ) ประชาชนได้รับบริการในการใช้รถยนต์อย่างปลอดภัย	งบดำเนินงาน (บาท)	งบดำเนินงาน (บาท)	งบดำเนินงาน (บาท)	งบดำเนินงาน (บาท)	งบดำเนินงาน (บาท)	งบดำเนินงาน (บาท)	งบดำเนินงาน (บาท)	ตัวชี้วัด (KPI) ปีละ ๓ โครงการ	ผลที่คาดว่าจะได้รับ ประชาชนทั่วไปมีความรู้เกี่ยวกับกฎหมายจราจรมากขึ้น	หน่วยงาน/ผู้บิหาร/ผู้ทำ สำนักปลัด
๒	โครงการจัดประชุมประชาชนเพื่อการ/จัดทำแม่โขง/เปลี่ยนแปลง/เพิ่มเติม ปรับปรุงแผนพัฒนาท้องถิ่น	เพื่อให้ได้ประชาชนมีส่วนร่วมในการพัฒนาตนเอง	ประชาชนทั่วไปเข้าร่วมประชุม	๕๐,๐๐๐	๕๐,๐๐๐	๕๐,๐๐๐	๕๐,๐๐๐	๕๐,๐๐๐	๕๐,๐๐๐	๕๐,๐๐๐	ตัวชี้วัด (KPI) ปีละ ๓ โครงการ	ประชาชนมีส่วนร่วมในการพัฒนาท้องถิ่นของตนเอง	สำนักปลัด
รวม	๒...โครงการ			๕๐,๐๐๐	๕๐,๐๐๐	๕๐,๐๐๐	๕๐,๐๐๐	๕๐,๐๐๐	๕๐,๐๐๐	๕๐,๐๐๐			

ปี	โครงการ	วัตถุประสงค์	เป้าหมาย (ผลผลิต โครงการ)	งบประมาณ						ตัวชี้วัด (KPI)	ผลที่คาดว่าจะได้รับ	หน่วยงาน/ผู้บิหาร/ผู้ทำ	
				งบดำเนินงาน	งบดำเนินงาน (บาท)	งบดำเนินงาน (บาท)	งบดำเนินงาน (บาท)	งบดำเนินงาน (บาท)	งบดำเนินงาน (บาท)				
๕.๔ แผนงานทักษะชุมชน													
๑	โครงการจัดทำบ้านขอมในชุมชน ม.๓	วัตถุประสงค์ เพื่อเสริมเป็นระเบียบเรียบร้อยของชุมชน	บ้านขอม (ผลผลิต โครงการ) จัดทำบ้านขอมในชุมชนขนาด ๐.๕๐ x ๐.๖๐ ม. สูง ๒ ม. จำนวน ๕๐ บ้าน	งบดำเนินงาน (บาท)	งบดำเนินงาน (บาท)	งบดำเนินงาน (บาท)	งบดำเนินงาน (บาท)	งบดำเนินงาน (บาท)	งบดำเนินงาน (บาท)	งบดำเนินงาน (บาท)	ตัวชี้วัด (KPI) ปีละ ๑ โครงการ	ผลที่คาดว่าจะได้รับ ชุมชนมีความเป็นระเบียบเรียบร้อย	หน่วยงาน/ผู้บิหาร/ผู้ทำ อบต. ๒
										๕๐,๐๐๐			
										๓๐,๐๐๐			
										๓๐,๐๐๐			

ที่	โครงการ	วัตถุประสงค์	เป้าหมาย (ผลผลิตโครงการ)	งบประมาณ						ตัวชี้วัด (KPI)	ผลที่คาดว่าจะได้รับ	หน่วยงานรับผิดชอบ
				๒๕๖๐ (บาท)	๒๕๖๑ (บาท)	๒๕๖๒ (บาท)	๒๕๖๓ (บาท)	๒๕๖๔ (บาท)	๒๕๖๕ (บาท)			
๕.๕ แผนงานกลาง												
๑	โครงการ ชำระหนี้เงินต้น (ธนาคารกรุงไทย)	วัตถุประสงค์ เพื่อชำระหนี้เงินกู้ยืมก่อสร้างอาคารสำนักงานเทศบาล	เป้าหมาย (ผลผลิตโครงการ) ชำระหนี้เงินกู้ยืมธนาคารกรุงไทย	๕๕๐,๐๐๐	๕๕๐,๐๐๐	๕๕๐,๐๐๐	๕๕๐,๐๐๐	๕๕๐,๐๐๐	๕๕๐,๐๐๐	จำนวนหนี้เงินกู้ยืมลดลง	มีเอกสารสำนักงานให้ข้อมูลประชาชนด้วยความสะดวก	สำนักงานรับผิดชอบ
๒	ชำระดอกเบี้ย	เพื่อชำระดอกเบี้ยเงินกู้ยืม	ชำระดอกเบี้ยธนาคารกรุงไทย	๓๕๐,๐๐๐	๓๕๐,๐๐๐	๓๕๐,๐๐๐	๓๕๐,๐๐๐	๓๕๐,๐๐๐	๓๕๐,๐๐๐	จำนวนหนี้เงินกู้ยืมลดลง	มีเอกสารสำนักงานให้ข้อมูลประชาชนด้วยความสะดวก	สำนักงาน
๓	สมทบกองทุนประกันสังคม	เพื่อจ่ายเป็นเงินสมทบกองทุนประกันสังคมให้แก่พนักงานจ้างเพื่อการคุ้มครองและสวัสดิการ เนื่องจากกรณีปฏิบัติงานในหน้าที่ตามพระราชบัญญัติประกันสังคม พ.ศ. ๒๕๓๓	พนักงานจ้างสงขลาเทศบาล	๕๐๐,๐๐๐	๕๐๐,๐๐๐	๕๐๐,๐๐๐	๕๐๐,๐๐๐	๕๐๐,๐๐๐	๕๐๐,๐๐๐	มีการเบิกจ่ายถูกต้องครบถ้วนตามระเบียบ	การปฏิบัติงานเกิดประสิทธิภาพและประสิทธิผล	สำนักงาน
๔	สมทบกองทุนบำนาญข้าราชการส่วนท้องถิ่น (สท.)	เพื่อจ่ายเป็นเงินสมทบกองทุนบำนาญข้าราชการส่วนท้องถิ่น ตามพระราชบัญญัติบำนาญข้าราชการส่วนท้องถิ่น พ.ศ. ๒๕๐๐	พนักงานเทศบาลส่วนกลาง	๕๕๐,๐๐๐	๕๕๐,๐๐๐	๕๕๐,๐๐๐	๕๕๐,๐๐๐	๕๕๐,๐๐๐	๕๕๐,๐๐๐	มีการเบิกจ่ายถูกต้องครบถ้วนตามระเบียบ	การปฏิบัติงานเกิดประสิทธิภาพและประสิทธิผล	สำนักงาน

ที่	โครงการ	วัตถุประสงค์	เป้าหมาย (แหล่ง โครงการ)	๒๕๖๓ (บาท)	๒๕๖๔ (บาท)	๒๕๖๕ (บาท)	๒๕๖๖ (บาท)	๒๕๖๗ (บาท)	๒๕๖๘ (บาท)	จำนวน (คน)	ผลกระทบที่จะ ได้รับ	ผู้รับผิดชอบ
๕	เงินสำรองจ่าย	เพื่อใช้เป็นเงินสำรองจ่าย สำหรับกรณีฉุกเฉินพิเศษแก้ไข ปัญหาความเดือดร้อนของ ประชาชน รวมทั้งสำรองจ่าย ในหมวดความช่วยเหลือต่าง ๆ ซึ่ง วงเงินไม่พอใช้จ่ายใน ฯลฯ	กรณีเกิดภัยพิบัติต่างๆ หรือมีความจำเป็น เร่งด่วนในพื้นที่	๕๐๐,๐๐๐	๕๐๐,๐๐๐	๕๐๐,๐๐๐	๕๐๐,๐๐๐	๕๐๐,๐๐๐	๕๐๐,๐๐๐	มีการ เก็บจ่าย บุคลากรรวมทั้ง พจนานุกรม	การปฏิบัติงาน เพื่อประณีตภาพ และประสิทธิภาพ	สำนักปลัด
รวมโครงการ			๒,๕๐๐,๐๐๐	๒,๕๐๐,๐๐๐	๒,๕๐๐,๐๐๐	๒,๕๐๐,๐๐๐	๒,๕๐๐,๐๐๐	๒,๕๐๐,๐๐๐			

รายละเอียดโครงการพัฒนา

แบบ ผ ๐๒/๑

สำหรับโครงการที่เกินศักยภาพ

ของ

เทศบาลตำบลนาด่าน

อำเภอสุวรรณคูหา จังหวัดหนองบัวลำภู

รายละเอียดโครงการพัฒนา
แผนพัฒนาท้องถิ่น (พ.ศ.๒๕๖๑-๒๕๖๕)
สำหรับ โครงการที่เกินศักยภาพขององค์การปกครองส่วนท้องถิ่น
เทศบาลตำบลนาด้วง อำเภอสุวรรณคูหา จังหวัดหนองบัวลำภู

ยุทธศาสตร์ที่ ๑. เสริมสร้างความเป็นปึกแผ่นเศรษฐกิจ การค้า การท่องเที่ยว และการบริการยุทธศาสตร์ที่ ๒. การพัฒนาเกษตรปลอดภัยควบคู่กับการส่งเสริมเกษตรอินทรีย์, ยุทธศาสตร์ที่ ๓. การพัฒนาคุณภาพชีวิตความมั่นคงภายใน และเสริมสร้างสังคมสันติสุข

ยุทธศาสตร์การพัฒนาขององค์การปกครองส่วนท้องถิ่นในจังหวัดหนองบัวลำภู

ยุทธศาสตร์ที่ ๓ ยุทธศาสตร์การพัฒนาด้านการพัฒนาคุณภาพชีวิตของประชาชน

๓ ยุทธศาสตร์การพัฒนาด้านการพัฒนาคุณภาพชีวิตของประชาชนในท้องถิ่น

๓.๑ แผนงานเศรษฐกิจและชุมชน

ที่	โครงการ	วัตถุประสงค์	เป้าหมาย (ผลผลิตโครงการ)	งบประมาณ					ตัวชี้วัด (KPI)	ผลที่คาดว่าจะได้รับ	หน่วยประเมิน
				๒๕๖๑ (บาท)	๒๕๖๒ (บาท)	๒๕๖๓ (บาท)	๒๕๖๔ (บาท)	๒๕๖๕ (บาท)			
๑	ก่อสร้างศูนย์พัฒนาเด็กเล็ก (แสนโต) ประชาชน ม.๔	เพื่อให้ศูนย์ฯ มีความมั่นคง แข็งแรง ปลอดภัย สำหรับบริการเรียนการสอนและมีความเป็นระเบียบมากขึ้น	ดำเนินการก่อสร้างตามแบบที่กำหนด	-	-	๒,๕๐๐,๐๐๐	๒,๕๐๐,๐๐๐	๒,๕๐๐,๐๐๐	ปีละ ๑ โครงการ	ศูนย์ฯ มีความมั่นคง แข็งแรง ปลอดภัย สำหรับเรียนการสอน	ปีละ ๑
๒	ก่อสร้างอาคารสภ.ชุมชน	เพื่อจำหน่ายผลิตภัณฑ์ทางการเกษตรและผลิตภัณฑ์ชุมชน และ สินค้าอื่น ๆ	ก่อสร้างอาคารสภ.ขนาดพื้นที่ไม่น้อยกว่า ๕๐๐ ตร.ม.เพื่อหมุนเวียนรายได้ในตำบลตามแบบที่กำหนด	-	-	-	๒,๐๐๐,๐๐๐	-	จำนวนสถานที่สร้าง	ประชาชนมีสถานที่จำหน่ายผลิตภัณฑ์ทางการเกษตรและสินค้าอื่น ๆ	ปีละ ๑
รวม	...๒...โครงการ			-	-	๒,๕๐๐,๐๐๐	๒,๕๐๐,๐๐๐	๒,๕๐๐,๐๐๐			

รายละเอียดโครงการพัฒนา
แผนพัฒนาท้องถิ่น (พ.ศ.๒๕๖๑-๒๕๖๕)
สำหรับ โครงการที่เก็บศักยภาพขององค์กรปกครองส่วนท้องถิ่น
เทศบาลตำบลบ้าน อำเภอสวรรณคูหา จังหวัดหนองบัวลำภู

ยุทธศาสตร์ที่ ๑. เสริมสร้างความเข้มแข็งด้านเศรษฐกิจ การค้า การท่องเที่ยว และการบริการ ยุทธศาสตร์ที่ ๒. การพัฒนาเกษตรปลอดภัยอินทรีย์, ยุทธศาสตร์ที่ ๓ การพัฒนาคุณภาพชีวิตความมั่นคงภายใน และเสริมสร้างสังคมสันติสุข

ยุทธศาสตร์การพัฒนาขององค์กรปกครองส่วนท้องถิ่นในเขตจังหวัดหนองบัวลำภู

ยุทธศาสตร์ที่ ๓ ยุทธศาสตร์การพัฒนาคุณภาพชีวิตของประชาชน

๓ ยุทธศาสตร์การพัฒนาคุณภาพชีวิตของประชาชนในท้องถิ่น

๓.๒ แผนงานอุตสาหกรรมและการโยธา

ที่	โครงการ	วัตถุประสงค์	เป้าหมาย (ยอดฮิตโครงการ)	งบประมาณ					ตัวชี้วัด (KPI)	ผลที่คาดว่าจะได้รับ	หน่วยงานรับผิดชอบ
				๒๕๖๓ (บาท)	๒๕๖๔ (บาท)	๒๕๖๕ (บาท)	๒๕๖๖ (บาท)	๒๕๖๗ (บาท)			
๑	ก่อสร้างอาคารตลาดชุมชน	เพื่อจำหน่ายผลิตภัณฑ์ทางการเกษตรและผลิตภัณฑ์ชุมชน และ สินค้าอื่น ๆ	ก่อสร้างอาคารตลาดชุมชนพื้นที่ไม่น้อยกว่า ๕๐๐ ตร.ม.เพื่อหมุนเวียนรายได้ในตำบลแบบที่อำเภอ	-	-	-	-	๒,๐๐๐,๐๐๐	จำนวนตลาดที่สร้าง	ประชาชนมีสถานที่จำหน่ายผลิตภัณฑ์ทางการเกษตรและสินค้าอื่น ๆ	เทศบาลตำบลบ้าน
๒	ก่อสร้างสะพาน คสล. บึงลำห้วยบน ๑ จุด ๓.๑๐	เพื่อให้ประชาชนได้เดินทางสะดวกและปลอดภัย	ก่อสร้างสะพาน คสล. ขนาดกว้าง ๖ เมตร ยาว ๒๐ เมตร ตามแบบที่อำเภอ	-	-	-	-	๕,๐๐๐,๐๐๐	สะพาน คสล. เสร็จสิ้นแล้ว จำนวน ๒ จุด	มีสะพานสำหรับสัญจรไปมาทางสายน้ำที่ปลอดภัย	เทศบาลตำบลบ้าน

๓	ก่อสร้างอ่างเก็บน้ำต้นป่าชุมชน	เพื่อให้ประชาชนมีแหล่งน้ำในการอุปโภคบริโภคและเป็นแหล่งอาหารในชุมชน	ก่อสร้างอ่างเก็บน้ำขนาดพื้นที่ ๕ ไร่ สัก ๕ น.	-	-	-	-	-	๖,๐๐๐,๐๐๐	-	๕,๐๐๐,๐๐๐	สะพาน ๓๓๓ เสริมเหล็ก จำนวน ๒ จุด	มีสะพานสำหรับผู้สูงอายุประชาชน ทำแบบเหล็ก พาดทางเดิน	๓๐ ไร่
๔	ก่อสร้างสะพาน ๓๓๓ จำนวน ๒ จุด จุดที่ ๓	เพื่อให้ประชาชนได้ข้ามลำน้ำ และเดินทางมาโรงเรียน	ก่อสร้างสะพาน ๓๓๓ ขนาดกว้าง ๖ เมตร ยาว ๓๐ เมตร ๓๓๓ แบบที่ ๓	-	-	-	-	-	๑,๕๐๐,๐๐๐	-	-	สะพาน ๓๓๓ เสริมเหล็ก จำนวน ๒ จุด	มีสะพานสำหรับ ผู้สูงอายุในโรงเรียน ทำแบบเหล็ก พาดทางเดิน	๓๐ ไร่
๕	ก่อสร้างสะพาน ๓๓๓ จำนวน ๒ จุด จุดที่ ๔	เพื่อให้ประชาชนได้ข้ามลำน้ำ และเดินทางมาโรงเรียน	ก่อสร้างสะพาน ๓๓๓ ขนาดกว้าง ๖ เมตร ยาว ๓๐ เมตร ๓๓๓ แบบที่ ๓	-	-	-	-	-	๑,๐๐๐,๐๐๐	-	-	สะพาน ๓๓๓ เสริมเหล็ก จำนวน ๒ จุด	มีสะพานสำหรับ ผู้สูงอายุในโรงเรียน ทำแบบเหล็ก พาดทางเดิน	๓๐ ไร่
๖	ปรับปรุงซ่อมแซมถนน จุดที่ ๑ และสายไฟในเขต บ้านหนองนา	เพื่อให้ประชาชนได้ข้ามลำน้ำ และเดินทางมาโรงเรียน ได้อย่างสะดวกและปลอดภัย	ปรับปรุงซ่อมแซมถนน จุดที่ ๑ ขนาดกว้าง ๘ ม. ยาว ๓๐๐ ม. ยาว ๕,๐๐๐ ม.	-	-	-	-	-	๑,๐๐๐,๐๐๐	-	-	ถนนลูกรัง จำนวน ๑ จุด	ทำไม้ท่อนซุง ปูถนนและบริเวณ ถนน และช่วย ระบายน้ำที่จาก ข้างถนน	๓๐ ไร่
๗	ก่อสร้างรางระบายน้ำ พร้อมบ่อพัก จุดที่ ๕	เพื่อให้ประชาชนมีน้ำใช้ และบ้านเรือนและระบบ น้ำที่สะอาดขึ้น	ก่อสร้างรางระบายน้ำ ภายในหมู่บ้าน ขนาด ท่อ ๓๐๐ x ๐.๘๐ ม. ความยาว ๑,๐๐๐ เมตร	-	-	-	-	-	-	-	-	รางระบายน้ำ จำนวน ๑ โครงการ	มีรางระบายน้ำ ทำแบบเหล็ก สำหรับอุปโภค และบริโภคอย่าง เพียงพอและทั่วถึง	๓๐ ไร่

๔	ก่อสร้างถนนลาดยาง หมู่ ๗	เพื่อให้ประชาชนมีถนนที่ ความแข็งแรง มีขนาด ๓.๖๖ สามารถเดินทางได้สะดวกและ ปลอดภัยแก่ผู้สัญ จร	ก่อสร้างถนนลาดยาง ขนาดกว้าง ๗ ม. ยาว ๓๖๖๖ ม. ๓. ๕๖๖ ๓,๐๐๐ เมตร (เดิมก่อสร้าง หมู่ที่ ๒ - หมู่ที่ ๗)	-	-	-	-	-	๑,๐๐๐,๐๐๐	-	๑,๐๐๐,๐๐๐	ถนนลาด ยางแบบกำหนด จำนวนคือ ๓ เส้น	ประชาชนมีถนน ที่กว้างขึ้นมี ขนาด ๓.๖๖ สามารถเดินทาง ได้สะดวกและ ปลอดภัย	๒๕๖๓
๕๐	ก่อสร้างถนนลาดยาง และตัดท่อระบายน้ำ หมู่ที่ ๙	เพื่อให้ประชาชนมีถนนที่ ความแข็งแรง มีขนาด ๓.๖๖ สามารถเดินทางได้สะดวกและ ปลอดภัย	ก่อสร้างถนนลาดยาง และตัดท่อระบายน้ำ ขนาดกว้าง ๖ เมตร ตามแบบที่กำหนด	-	-	-	-	-	๑,๐๐๐,๐๐๐	-	-	ถนนลาดยางแบบ กำหนด จำนวน ๑ เส้น	ประชาชนมีถนน ที่กว้างขึ้นมี ขนาด ๓.๖๖ สามารถเดินทาง ได้สะดวกและ ปลอดภัย	๒๕๖๓
๕๑	ก่อสร้างระบบระบายน้ำ พร้อมท่อพัก หมู่ที่ ๑๑	เพื่อให้ประชาชนมีระบบ ระบายน้ำที่สะดวกและระบาย น้ำทิ้งจากบ้านเรือนประชาชน	ก่อสร้างระบบระบายน้ำ ตามแบบที่กำหนด ขนาด กว. ๐.๕๐ x ๑.๐๐ ม. ความยาว ๑,๐๐๐ เมตร	-	-	-	-	-	-	-	๓๐,๐๐๐,๐๐๐	ตามรูปแบบ กำหนด จำนวน ๑ จุด	บ้านเรือนมี ชุมชนและบริเวณ ถนน และช่วย ระบายน้ำทิ้งจาก บ้านเรือน ประชาชน	๒๕๖๓
๕๒	ก่อสร้างจุดพัฒนาเด็ก เล่น	เพื่อให้ผู้เข้า ใช้งานเด็ก และผู้สูงอายุ ปลอดภัย สำหรับ เล่นการออกกำลังกายเป็น ระบบมากขึ้น	ดำเนินการก่อสร้างจุด เล่น ๓ แห่ง	-	-	-	-	-	๒,๕๐๐,๐๐๐	๒,๕๐๐,๐๐๐	๒,๕๐๐,๐๐๐	จุดเล่น ๓ จุด	ผู้เข้า ใช้งาน เด็ก ผู้สูงอายุ และผู้สูงอายุ สำหรับ ออกกำลังกาย	๒๕๖๓
รวม	...๑๒...โครงการ								๑๕,๐๐๐,๐๐๐	๑๕,๐๐๐,๐๐๐	๒๕,๕๐๐,๐๐๐			

บัญชีครุภัณฑ์

แผนพัฒนาท้องถิ่น (พ.ศ.๒๕๖๑ - ๒๕๖๕)

เทศบาลตำบลนาด้วง อำเภอสุวรรณคูหา จังหวัดหนองบัวลำภู

ที่	แผนงาน	หมวด	ประเภท	เป้าหมาย (ผลผลิตของครุภัณฑ์)	งบประมาณ					หน่วยงานที่ รับผิดชอบหลัก	
					๒๕๖๑ (บาท)	๒๕๖๒ (บาท)	๒๕๖๓ (บาท)	๒๕๖๔ (บาท)	๒๕๖๕ (บาท)		
๑	แผนงานบริหารงานทั่วไป	ครุภัณฑ์	ครุภัณฑ์คอมพิวเตอร์	เพื่อจัดหาคอมพิวเตอร์ (ตามราคา มาตรฐานครุภัณฑ์)	-	๕๐,๐๐๐	๑๐๐,๐๐๐	๑๐๐,๐๐๐	๑๐๐,๐๐๐	๑๐๐,๐๐๐	สำนักปลัด
๒	แผนงานบริหารงานทั่วไป	ครุภัณฑ์	ครุภัณฑ์สำนักงาน	เพื่อจัดหาครุภัณฑ์สำนักงาน ต่าง ๆ เช่น โต๊ะ ,เก้าอี้ ,เครื่องปรับอากาศ ,ตู้เก็บ เอกสาร ฯลฯ. (ตามราคามาตรฐาน ครุภัณฑ์)	๑๐๐,๐๐๐	๑๐๐,๐๐๐	๑๐๐,๐๐๐	๑๐๐,๐๐๐	๑๐๐,๐๐๐	๑๐๐,๐๐๐	สำนักปลัด กองคลัง กองช่าง
๓	แผนงานบริหารงานทั่วไป	ครุภัณฑ์	ครุภัณฑ์สำนักงาน งานครัว	เพื่อจัดหาครุภัณฑ์สำนักงานครัว ต่าง ๆ เช่น ตู้เย็น ,เตาแก๊ส ,เครื่องต้มข้าว ฯลฯ. (ตามราคามาตรฐานครุภัณฑ์)	-	-	-	๑๐๐,๐๐๐	๑๐๐,๐๐๐	๑๐๐,๐๐๐	สำนักปลัด
๔	แผนงานบริหารงานทั่วไป	ครุภัณฑ์	ครุภัณฑ์ ยานพาหนะและ ขนส่ง	เพื่อจัดหารถกู้ชีพกู้ภัย จำนวน ๑ คัน โดย มีคุณสมบัติและตามบัญชีราคามาตรฐาน ครุภัณฑ์	๑,๒๐๐,๐๐๐	-	-	-	-	-	สำนักปลัด
๕	แผนงานรักษาความสงบ ภายใน งานป้องกันภัยและบรรเทา สาธารณภัย	ครุภัณฑ์	ครุภัณฑ์ ยานพาหนะและ ขนส่ง	เพื่อจัดหารถบรรทุก (ดีเซล) ขนาด ๖ ตัน ๖ ล้อ ปริมาตรกระบอกลูกสูบไม่ต่ำกว่า ๖,๐๐๐ ซีซี หรือกำลังเครื่องยนต์สูงสุดไม่ ต่ำกว่า ๑๗๐ กิโลวัตต์ แบบบรรทุกน้ำ จำนวน ๑ คัน โดยมีคุณสมบัติและตาม บัญชีราคามาตรฐานครุภัณฑ์	-	-	-	๒,๕๐๐,๐๐๐	-	-	สำนักปลัด

ในส่วนของปัจจัยการเมืองระดับท้องถิ่นด้วยกันเองนั้น ทุกฝ่ายที่เกี่ยวข้องจะต้องเข้าใจบทบาทหน้าที่ของตนเอง ซึ่งโดยหลักการแล้วการตัดสินใจกำหนดนโยบายควรเป็นหน้าที่ของฝ่ายการเมืองท้องถิ่น ทุกฝ่ายควรต้องรู้ความเคลื่อนไหวและการเปลี่ยนแปลงของการเมืองท้องถิ่นในทุกระดับ ทั้งระดับ อบจ. เทศบาล อบต. และระดับหมู่บ้าน เพราะการเมืองท้องถิ่นเหล่านี้มีความเชื่อมโยงสัมพันธ์กันและจะต้องมีผลกระทบต่อ อบต. ไม่ตรงก็อ้อม ข้าราชการท้องถิ่นควรพยายามปรับข้อเท็จจริงในท้องถิ่นให้เข้ากับระเบียบกฎหมายของรัฐ ซึ่งในบางครั้งระเบียบกฎหมายอาจไม่เหมาะสมกับสภาพปัญหาและความต้องการของคนในท้องถิ่นก็ต้องเป็นหน้าที่ของข้าราชการท้องถิ่น ที่จะประยุกต์ใช้กฎหมาย ให้สามารถใช้ได้จริงตามสภาพและบริบทแวดล้อมของท้องถิ่นนั้นๆ จึงจะได้ชื่อว่าเป็นนักบริหารการเปลี่ยนแปลงอย่างแท้จริง

๒) การปรับตัวเข้ากับเศรษฐกิจ (Economic Environment) ที่เปลี่ยนแปลง

เมื่อสภาพเศรษฐกิจโดยรวมของประเทศไม่ดี ทำให้ประชาชนยากจนเพิ่มขึ้นเป็นสาเหตุของปัญหาอื่นๆ ที่กระทบต่อ อบต. ตามมาไม่ว่าจะเป็นปัญหายาเสพติด ปัญหาโสเภณีเด็ก ปัญหาประชาชนเรียกร้องในสิ่งที่สามารถแก้ไขปัญหาเฉพาะหน้ามากกว่าที่แก้ไขปัญหาได้อย่างยั่งยืน เช่น ต้องการผ้าห่มกันหนาวฟรี เสื้อกันหนาวฟรี และของฟรีอื่นๆ จาก อบต. เป็นต้น ซึ่งสวนทางกับระเบียบกฎหมายและการตรวจสอบอย่างเข้มข้นของสำนักงานตรวจเงินแผ่นดิน ที่พยายามจำกัดขอบเขตการตัดสินใจขององค์กรปกครองส่วนท้องถิ่นในเรื่องของการแจกของให้แก่ราษฎร

อีกปัญหาหนึ่งประชาชนอาจขาดการมีส่วนร่วมทางการเมืองกับ อบต. เพราะต้องเอาเวลาไปทำงานหาเงินเพื่อปากท้องของตนเองก่อนหรือบางครั้งอาจมีส่วนร่วมแค่การรับเงินแล้วไปลงคะแนนเสียงเลือกตั้ง รวมตลอดถึงปัญหาความยากจนของประชาชนจะสร้างความเข้มแข็งให้กับนโยบายประชานิยมไปโดยปริยายซึ่งอาจส่งผลกระทบในทางลบในระยะยาว โดยเฉพาะอย่างยิ่งเป็นการส่งเสริมลักษณะนิสัยการพึ่งพิงรัฐอยู่ตลอดเวลาของประชาชน เป็นต้น

ดังนั้น การสร้างกระบวนทัศน์ (Paradigm) ทางความคิดให้แก่ประชาชนตามหลัก "ตนเป็นที่พึ่งแห่งตน" และ "ปรัชญาเศรษฐกิจพอเพียง" ควรเป็นสิ่งสำคัญที่นักบริหาร อบต. ควรให้ความสนใจที่จะส่งเสริมและพัฒนาในประเด็นนี้

๓) การปรับตัวเข้ากับสังคม (Social Environment) ที่เปลี่ยนแปลง

ชุมชนแต่ละชุมชนมีสภาพทางสังคมและวัฒนธรรมที่แตกต่างกัน ดังนั้น การปฏิบัติงานในแต่ละพื้นที่ก็ต้องเผชิญกับสภาพทางสังคมและวัฒนธรรมที่แตกต่างกัน เช่น บางพื้นที่อาจเป็นสังคมของคนพุทธบางพื้นที่อาจเป็นสังคมของคนคริสต์หรืออิสลาม บางพื้นที่เป็นสังคมปทุมภูมิ(ชุมชนชนบท) บางพื้นที่เป็นสังคมทฤษฎีภูมิ(ชุมชนในเมือง) บางพื้นที่ประชาชนให้ความร่วมมือกับกิจกรรมของ อบต. เป็นอย่างดี บางพื้นที่ประชาชนขาดความร่วมมือ บางพื้นที่อาจเป็นสังคมที่ประกอบด้วยชนเผ่าต่างๆ มากมาย เป็นต้น

สภาพของสังคมไทยมักเป็นสังคมอุปถัมภ์ ผู้บริหารท้องถิ่นอาจมีแนวโน้มที่จะตัดสินใจกำหนดนโยบายตอบสนองต่อกลุ่มญาติพี่น้องของตน กลุ่มอื่นที่แพ้การเลือกตั้งเมื่อไม่ได้รับการตอบสนองก็หาทางโจมตี ก่อให้เกิดความขัดแย้งที่รุนแรงขึ้นในสังคมท้องถิ่นมากกว่าในอดีต ดังนั้น บุคลากร ในท้องถิ่นจึงจำเป็นต้องเข้าใจผลกระทบที่มาจากสาเหตุการกระจายอำนาจสู่ท้องถิ่นที่ส่งผลโดยตรงต่อความสามัคคีในสังคมท้องถิ่นยุคปัจจุบัน ต้องมีความสามารถบริหารงานบนความขัดแย้งในสังคม เพราะคงไม่มีสังคมใดในประเทศไทยที่จะมีคนที่ชอบสิ่งๆ เหมือนๆ กันได้หมด การปฏิบัติงานทุกอย่างย่อมมีการเห็นด้วย ไม่เห็นด้วย ต่อต้านและไม่ต่อต้าน อยู่คู่กับสังคมประชาธิปไตยโดยเสมอมาสำคัญเพียงแต่ว่าจะสามารถลดระดับหรือแก้ไขความขัดแย้งที่รุนแรงนั้นได้อย่างไร



ประกาศเทศบาลตำบลนาตาล
เรื่อง การใช้แผนพัฒนาท้องถิ่นห้าปี (พ.ศ. ๒๕๖๑ - ๒๕๖๕)

ตามระเบียบกระทรวงมหาดไทยว่าด้วยการจัดทำแผนพัฒนาขององค์กรปกครองส่วนท้องถิ่น พ.ศ. ๒๕๔๘ และแก้ไขเพิ่มเติม (ฉบับที่ ๓) พ.ศ. ๒๕๖๑ ข้อ ๕ ข้อ ๑๗ ข้อ ๒๔ และข้อ ๒๕ หนังสือกระทรวงมหาดไทยด่วนที่สุดที่ มท ๐๘๓๐.๗/ว.๖๐๔๒ ลงวันที่ ๑๙ ตุลาคม ๒๕๖๒ และหนังสือกระทรวงมหาดไทยด่วนที่สุดที่ มท ๐๘๓๐.๗/ว.๒๙๓๓ ลงวันที่ ๑๕ พฤษภาคม ๒๕๖๒ กำหนดให้องค์กรปกครองส่วนท้องถิ่นทบทวนแผนพัฒนาท้องถิ่น (พ.ศ. ๒๕๖๑ - ๒๕๖๕)

เพื่อให้การปฏิบัติงานตามอำนาจหน้าที่ของเทศบาลตำบลนาตาลเป็นไปเพื่อประโยชน์สุขของประชาชน โดยใช้วิธีการบริหารกิจการบ้านเมืองที่ดี และได้คำนึงถึงการมีส่วนร่วมของประชาชนในการจัดทำแผนพัฒนาตำบลนาตาล จึงได้ทบทวนแผนพัฒนาท้องถิ่น (๒๕๖๑ - ๒๕๖๕) เป็นแผนพัฒนาท้องถิ่น (พ.ศ. ๒๕๖๑ - ๒๕๖๕) เสร็จเรียบร้อยแล้ว และเป็นไปตามกระบวนการที่กำหนดไว้ทุกประการ

เทศบาลตำบลนาตาล จะใช้แผนพัฒนาท้องถิ่น (พ.ศ. ๒๕๖๑ - ๒๕๖๕) เป็นกรอบในการจัดทำงบประมาณ จัดทำงบประมาณรายจ่ายประจำปี งบประมาณรายจ่ายเพิ่มเติม งบประมาณรายจ่ายเงินสะสม งบประมาณตามแผน ความต้องการของงบประมาณเพื่อการพัฒนาเทศบาลตำบลนาตาล เงินอุดหนุนเฉพาะกิจ และงบประมาณเงินอุดหนุน ให้แก่หน่วยงานอื่น รวมทั้งวางแนวทางเพื่อให้การปฏิบัติได้บรรลุวัตถุประสงค์ตามโครงการที่กำหนดไว้ในแผนพัฒนาท้องถิ่น (พ.ศ. ๒๕๖๑ - ๒๕๖๕)

จึงประกาศมาให้ทราบโดยทั่วกัน

ประกาศ ณ วันที่ ๑๔ เดือนมิถุนายน พ.ศ. ๒๕๖๒

(นายชัยวัฒน์ สิงกุล)
นายกเทศมนตรีตำบลนาตาล