

คำนำ

ตามพระราชบัญญัติกำหนดแผนและขั้นตอนการกระจายอำนาจให้แก่องค์กรปกครองส่วนท้องถิ่น พ.ศ. ๒๕๔๒ ได้บัญญัติให้องค์กรรับผิดชอบในการจัดทำแผนการกระจายอำนาจให้แก่องค์กรปกครองส่วนท้องถิ่น ซึ่งได้กำหนดการถ่ายโอนภารกิจ และการจัดสรรสัดส่วนของภาษีเพื่อให้องค์กรปกครองส่วนท้องถิ่นนำไปบริหารจัดการให้เกิดประโยชน์สูงสุดแก่ประชาชน ดังนั้น อาศัยระเบียบกระทรวงมหาดไทยว่าด้วยการจัดทำแผนพัฒนาองค์กรปกครองส่วนท้องถิ่น พ.ศ. ๒๕๔๘ และที่แก้ไขเพิ่มเติมถึง ฉบับที่ ๓ พ.ศ. ๒๕๖๓ ประกอบกับหนังสือกระทรวงมหาดไทย ด่วนที่สุด ที่ มท ๐๘๓๐.๓/ว ๗๔๖๗ ลงวันที่ ๑๔ ธันวาคม ๒๕๖๓ กำหนดระยะเวลาแผนพัฒนาท้องถิ่นเป็นระยะเวลาห้าปี (พ.ศ. ๒๕๖๖ - ๒๕๗๐) เพื่อให้มีความสอดคล้องกับยุทธศาสตร์การพัฒนาขององค์กรปกครอง ส่วนท้องถิ่นในเขตจังหวัด ยุทธศาสตร์จังหวัด ยุทธศาสตร์กลุ่มจังหวัด แผนพัฒนาจังหวัด แผนพัฒนา กลุ่มจังหวัด แผนพัฒนาภาค แผนพัฒนาเศรษฐกิจและสังคมแห่งชาติ ฉบับที่ ๓๓ ยุทธศาสตร์ชาติ ๒๐ ปี และเป้าหมายการพัฒนาที่ยั่งยืน (Sustainable Development Goals; SDGs) ตลอดจนสามารถบูรณาการแผนงาน/โครงการ/กิจกรรม และงบประมาณในพื้นที่ได้อย่างมีประสิทธิภาพ อันจะก่อให้เกิดประโยชน์สูงสุดให้กับประชาชน และให้องค์กรปกครองส่วนท้องถิ่นใช้แผนพัฒนาท้องถิ่น (พ.ศ. ๒๕๖๖-๒๕๗๐) เพิ่มเติม ครั้งที่ ๓/๒๕๖๖ เป็นกรอบในการจัดทำงบประมาณรายจ่ายประจำปีงบประมาณรายจ่ายเพิ่มเติม งบประมาณจากเงินสะสม เงินอุดหนุน และงบประมาณเงินอุดหนุนให้แก่หน่วยงานอื่น รวมทั้งวางแนวทางเพื่อให้มีการปฏิบัติให้บรรลุวัตถุประสงค์ตามโครงการที่กำหนด

เทศบาลตำบลนาदान จึงได้จัดทำแผนพัฒนาท้องถิ่น (พ.ศ. ๒๕๖๖-๒๕๗๐) ฉบับเพิ่มเติม ครั้งที่ ๓/๒๕๖๖ ขึ้น และหวังเป็นอย่างยิ่งว่าแผนพัฒนาท้องถิ่น (พ.ศ. ๒๕๖๖-๒๕๗๐) ฉบับนี้ จะเป็นแนวทางในการพัฒนาเทศบาลตำบลนาदानให้เจริญก้าวหน้ายิ่ง ๆ ขึ้นไป

คณะผู้จัดทำ

เมษายน ๒๕๖๖

ผ่านการพิจารณาแล้ว



(นายพิทักษ์ พรหมทอง)

ประธานกรรมการพัฒนาเทศบาลตำบลนาदान

อนุมัติ



(นายพิทักษ์ พรหมทอง)

นายกเทศมนตรีตำบลนาदान

ทราบ



(นายอุทัย เมืองคุณ)

นายกเทศมนตรีตำบลนาदान

พัฒนาท้องถิ่นระดับอำเภอ

สารบัญ

ส่วนที่	หน้า
ส่วนที่ ๑ สภาพทั่วไปและข้อมูลพื้นฐาน	
๑. ด้านกายภาพ	๑
๒. ด้านการเมือง/การปกครอง	๒
๓. ประชากร	๓
๔. สภาพทางสังคม	๔
๕. ระบบบริการพื้นฐาน	๕
๖. ระบบเศรษฐกิจ	๖
๗. ศาสนา ประเพณี วัฒนธรรมท้องถิ่น	๗
๘. ทรัพยากรธรรมชาติ	๘
๙. อื่น ๆ	๙
ส่วนที่ ๒ ยุทธศาสตร์องค์การปกครองส่วนท้องถิ่น	
๑. ความสัมพันธ์ระหว่างแผนพัฒนาระดับมหภาค	
๑.๑ แผนยุทธศาสตร์ชาติ ๒๐ ปี	๑๐
๑.๒ แผนพัฒนาเศรษฐกิจและสังคมแห่งชาติ ฉบับที่ ๑๓	๑๓
๒. เป้าหมายการพัฒนาที่ยั่งยืน (SDGs)	
๒.๑ เป้าหมายการพัฒนาที่ยั่งยืน (SDGs)	๑๔
๒.๒ แผนพัฒนาภาค/แผนพัฒนากลุ่มจังหวัด/แผนพัฒนาจังหวัด	๒๑
๓. ยุทธศาสตร์ขององค์การปกครองส่วนท้องถิ่น	๒๗
๔. การวิเคราะห์เพื่อพัฒนาท้องถิ่น	๓๕
ส่วนที่ ๓ การนำแผนพัฒนาท้องถิ่นไปสู่การปฏิบัติ	
แบบ ผ.๐๓ บัญชีสรุปโครงการพัฒนาแผนพัฒนาท้องถิ่น (พ.ศ. ๒๕๖๖-๒๕๗๐)	๓๗
แบบ ผ.๐๒ รายละเอียดโครงการพัฒนาแผนพัฒนาท้องถิ่น (พ.ศ. ๒๕๖๖-๒๕๗๐)	๔๒
๑. ยุทธศาสตร์การพัฒนา ด้านการส่งเสริมเศรษฐกิจชุมชนท้องถิ่นตามปรัชญาของเศรษฐกิจพอเพียง	๔๓
๒. ยุทธศาสตร์การพัฒนา ด้านการบริหารจัดการและอนุรักษ์ทรัพยากรธรรมชาติและสิ่งแวดล้อมท้องถิ่น	๕๒
๓. ยุทธศาสตร์การพัฒนา ด้านการพัฒนาคุณภาพชีวิตของประชาชนในท้องถิ่น	๖๓
๔. ยุทธศาสตร์การพัฒนา ด้านศิลปวัฒนธรรมจารีตประเพณีและภูมิปัญญาท้องถิ่น	๑๕๔
๕. ยุทธศาสตร์ในการป้องกันและปราบปรามการทุจริต คอรัปชั่นอย่างยั่งยืน	๑๖๓
แบบ ผ. ๐๒/๑ รายละเอียดโครงการที่เกินศักยภาพของท้องถิ่น	๑๖๔
แบบ ผ ๐๓ บัญชีครุภัณฑ์	๑๘๓
ส่วนที่ ๔ การติดตามและประเมินผล	๑๙๑

ส่วนที่ ๑

สภาพทั่วไปและข้อมูลพื้นฐาน

๑. สภาพทั่วไปและข้อมูลพื้นฐานของเทศบาลตำบลนาदान

สำนักงานตั้งอยู่ที่ หมู่ที่ ๔ บ้านหนองบัวน้อย ตำบลนาदान อำเภอสุวรรณคูหา จังหวัดหนองบัวลำภู ที่ตั้งตำบลนาदानตั้งอยู่ในพื้นที่ป่าสงวนแห่งชาติ (ป่าแก่งลอย - นากลาง) ห่างจากอำเภอสุวรรณคูหา ระยะทางยาว ๑๕ กิโลเมตร แยกออกจากตำบลนาดีและได้รับอนุมัติตั้งเป็นตำบลเมื่อวันที่ ๔ มกราคม ๒๕๒๑ นายถาวร ภูเจริญ เป็นนายอำเภอสุวรรณคูหาในขณะนั้น นายเลื่อน แดงนา เป็นกำนันคนแรก มีฐานะเป็นองค์การบริหารส่วนตำบล จัดตั้งเมื่อวันที่ ๒๓ กุมภาพันธ์ ๒๕๔๐ ตามประกาศกระทรวงมหาดไทย เรื่อง จัดตั้งองค์การบริหารส่วนตำบล ลงวันที่ ๑๖ ธันวาคม ๒๕๓๙ และประกาศในราชกิจจานุเบกษา เล่มที่ ๑๑๓ ตอนพิเศษ ๕๒๖ ลงวันที่ ๒๕ ธันวาคม ๒๕๓๙ หน้า ๓๒๖ ชื่อ ๓๒๕๕ และยกฐานะเป็นเทศบาลตำบลนาदान ตามประกาศกระทรวงมหาดไทย เมื่อวันที่ ๒๗ ตุลาคม พ.ศ. ๒๕๕๒ ซึ่งปรากฏในราชกิจจานุเบกษา เล่ม ๑๒๘ ตอนพิเศษ ๑๗๖ ลงวันที่ ๑๑ กุมภาพันธ์ พ.ศ. ๒๕๕๔

๑. ด้านกายภาพ

๑.๑ ที่ตั้งของชุมชนและอาณาเขตเทศบาลตำบลนาदानติดต่อกับพื้นที่ใกล้เคียงดังนี้

ทิศเหนือ	มีอาณาเขตติดกับ	ต. กุดมิ่ง	อ.สุวรรณคูหา	จ.หนองบัวลำภู
ทิศใต้	มีอาณาเขตติดกับ	ต.แก่งลอย	อ.นากลาง	จ.หนองบัวลำภู
ทิศตะวันออก	มีอาณาเขตติดกับ	เทือกเขาภูพาน	ต.หนองแวง	อ.บ้านฝ้อ และตำบลตาลเสี้ยน อ.กุดจัด จ.อุดรธานี
ทิศตะวันตก	มีอาณาเขตติดกับ	ต.นาดี	อ.สุวรรณคูหา	จ.หนองบัวลำภู

๑.๒ เนื้อที่

ตำบลนาदानมีเนื้อที่ ประมาณ ๗๖ ตารางกิโลเมตร หรือประมาณ ๔๗,๕๐๐ ไร่
พื้นที่เพื่อทำการเกษตรประมาณ ๓๓,๒๕๐ ไร่ พื้นที่ป่าไม้และภูเขาประมาณ ๑๔,๒๕๐ ไร่

๑.๓ ลักษณะภูมิประเทศ

เป็นที่ราบสูงสลับเนินเขาเล็กๆ มีลำน้ำบนไหลผ่านทางทิศตะวันตกของตำบล มีลำห้วย
สั้มป่อยไหลผ่านทางทิศใต้ และยังมีลำห้วยที่สำคัญหลายสาย เช่น ลำห้วยแคน ลำห้วยไร่ ลำห้วยหินลาด

๑.๔ ลักษณะภูมิอากาศ

สภาพโดยทั่วไปจัดอยู่ในภูมิอากาศเขันสบายเนื่องจากพื้นที่มีภูเขาล้อมรอบ
คือเทือกเขาภูพาน ในฤดูหนาวประมาณ ๑๔-๑๘ องศาเซลเซียส ฤดูร้อนอุณหภูมิสูงสุดประมาณ ๓๗-๔๒ องศา
เซลเซียส อากาศจะร้อนจัดประมาณ ๓ เดือน (มีนาคม - พฤษภาคม)

๑.๕ ลักษณะของดิน

สภาพโดยทั่วไปของดินส่วนใหญ่เป็นดินร่วนปนทรายเหมาะสำหรับการทำนา ส่วนพื้นที่
ตามที่ลาดเชิงเขาชั้นบนเป็นดินทรายชั้นล่างเป็นเศษหิน เหมาะกับการปลูกพืชไร่

๑.๖ ลักษณะของแหล่งน้ำ

แหล่งน้ำธรรมชาติ

๑. ลำห้วยบน ไหลผ่าน ม. ๙, ๙, ๖, และ ๕
๒. ลำห้วยส้มป่อย ไหลผ่าน ม. ๒, ๗, ๘, ๙, ๔ และ ๖
๓. ลำห้วยยาง ไหลผ่าน ม. ๓ และ ๑๐
๔. ลำห้วยแคน ไหลผ่าน ม. ๑, ๘, ๙, และ ๔
๕. บึง หนอง และอื่นๆ จำนวน ๕ แห่ง

แหล่งน้ำที่สร้างขึ้น

- | | | |
|------------------------|-------|---------|
| ๑. อ่างเก็บน้ำขนาดเล็ก | จำนวน | ๑ แห่ง |
| ๒. ฝาย | จำนวน | ๘ แห่ง |
| ๓. บ่อน้ำตื้น | จำนวน | ๒๐ แห่ง |
| ๔. ระบบประปาหมู่บ้าน | จำนวน | ๓๘ แห่ง |

๑.๗ ลักษณะของป่าไม้

ตำบลนาด่านตั้งอยู่ในพื้นที่ป่าสงวนแห่งชาติ (ป่าแก่งลอย - นากลาง) พื้นที่ทั้งหมด ๔๗,๕๐๐ ไร่ พื้นที่ป่าไม้และภูเขาประมาณ ๑๔,๒๕๐ ไร่ คิดเป็นร้อยละ ๓๐.๔๐ ของพื้นที่ และไม้ยืนต้นที่ประชาชนปลูกและอื่นๆ อีกประมาณ ๕,๐๐๐ ไร่ คิดเป็นร้อยละ ๑๐.๖๗ ของพื้นที่ทั้งหมด

๒. ด้านการเมือง/การปกครอง

๒.๑ เขตการปกครอง

การปกครองแบ่งออกเป็น ๑๑ หมู่บ้าน การดำเนินงานต่างๆ และการแก้ไขปัญหาของเทศบาลคือ ขอความร่วมมือ ผู้นำ เจ้าหน้าที่ที่มีหน้าที่รับผิดชอบให้ระมัดระวัง สอดส่องพฤติกรรมและให้รายงานอำเภอทราบ การณรงศ์ ประชาสัมพันธ์ ให้ข้อมูลที่ถูกต้อง เกี่ยวกับข้อกฎหมายให้ประชาชนได้รับทราบ ปัญหาต่างๆ ที่เกิดขึ้นเทศบาลก็ได้พยายามแก้ไข โดยเรื่องจากการประชุมประชาคมท้องถิ่นทุกชุมชนในเขตเทศบาล ในการจัดทำแผนพัฒนาเทศบาล จากผลการประชุมทุกครั้งที่เทศบาลจัดขึ้น มีประชาชนสนใจเข้าร่วมประชุมรวมทั้ง แสดงความคิดเห็นที่หลากหลาย ส่งผลให้เทศบาลดำเนินงานตามความต้องการของประชาชน และประชาชน ได้รับและมีส่วนร่วมในการพัฒนาเทศบาล นอกจากนี้ เทศบาลได้จัดโครงการอบรมศึกษา ดูงาน ของคณะผู้บริหาร สมาชิกสภาเทศบาล พนักงานเทศบาล ผู้นำชุมชน และกลุ่มองค์กรต่างๆ โครงการอื่นๆ สำหรับประชาชนอีกหลายโครงการ เพื่อนำความรู้และประสบการณ์ที่ได้รับมาพัฒนาเทศบาลให้เจริญเท่าเทียมกับเทศบาลอื่นๆ และเทศบาลมีโครงการจัดซื้อเครื่องมือเครื่องใช้ในการปฏิบัติงานให้ทันสมัยและมีประสิทธิภาพ โครงการบางโครงการต้องระงับไว้เนื่องจากข้อจำกัดด้านงบประมาณ มีอัตรากำลังพนักงานเทศบาลจำกัด ไม่เพียงพอต่อการตอบสนองความต้องการของประชาชนในด้านบริการ โดยเทศบาลแบ่งเขตการปกครอง ดังนี้

- | | |
|--|-------------------------------|
| ตำบลนาด่านแบ่งเขตการปกครองออกเป็น ๑๑ หมู่บ้าน ประกอบด้วย | |
| - หมู่ที่ ๑ บ้านนาด่าน | - หมู่ที่ ๗ บ้านสุขสำราญ |
| - หมู่ที่ ๒ บ้านส้มป่อย | - หมู่ที่ ๘ บ้านทุ่งสว่าง |
| - หมู่ที่ ๓ บ้านกุศดู | - หมู่ที่ ๙ บ้านหนองบัวงาม |
| - หมู่ที่ ๔ บ้านหนองบัวน้อย | - หมู่ที่ ๑๐ บ้านชมภูทอง |
| - หมู่ที่ ๕ บ้านโนนชาติ | - หมู่ที่ ๑๑ บ้านค่ายเมืองแสน |
| - หมู่ที่ ๖ บ้านหนองเหิน | |

๒.๒ การเลือกตั้ง

พื้นที่เทศบาลตำบลนาด่านมีทั้งหมด ๑๑ หมู่บ้าน แบ่งเขตการเลือกตั้งออกเป็น ๒ เขต ดังนี้

เขต ๑ มีจำนวน ๕ หมู่บ้าน ได้แก่

- หมู่ที่ ๑ บ้านนาด่าน
- หมู่ที่ ๒ บ้านสัมปอ
- หมู่ที่ ๗ บ้านสุขสำราญ
- หมู่ที่ ๘ บ้านทุ่งสว่าง
- หมู่ที่ ๑๑ บ้านค่ายเมืองแสน

เขต ๒ มีจำนวน ๖ หมู่บ้าน ได้แก่

- หมู่ที่ ๓ บ้านกุดฮู
- หมู่ที่ ๔ บ้านหนองบัวน้อย
- หมู่ที่ ๕ บ้านโนนชาติ
- หมู่ที่ ๖ บ้านหนองเหิน
- หมู่ที่ ๙ บ้านหนองบัวงาม
- หมู่ที่ ๑๐ บ้านชมภูทอง

๓. ประชากร

๓.๑ ข้อมูลเกี่ยวกับจำนวนประชากร

ที่	ชื่อหมู่บ้าน	วัน / เดือน / ปีที่ จัดตั้งหมู่บ้าน	จำนวน ครัวเรือน	จำนวนประชากร		
				ชาย	หญิง	รวม
๑	หมู่ที่ ๑ บ.นาด่าน	-/-/๒๔๗๒	๒๒๗	๔๓๙	๔๓๖	๘๗๕
๒	หมู่ที่ ๒ บ.สัมปอ	-/-/๒๕๐๓	๑๗๐	๓๓๒	๓๕๒	๖๘๔
๓	หมู่ที่ ๓ บ.กุดฮู	๑๕/๔/๒๕๕๐	๑๘๗	๔๐๐	๓๖๘	๗๖๘
๔	หมู่ที่ ๔ บ.หนองบัวน้อย	๑/๖/๒๕๔๑	๒๐๙	๓๔๓	๓๔๔	๖๘๗
๕	หมู่ที่ ๕ บ.โนนชาติ	๒๔/๖/๒๕๑๒	๒๑๕	๔๕๑	๔๑๔	๘๖๕
๖	หมู่ที่ ๖ บ.หนองเหิน	-/-/๒๕๑๒	๑๕๗	๓๖๓	๓๖๒	๗๒๕
๗	หมู่ที่ ๗ บ.สุขสำราญ	๒๗/๙/๒๕๒๗	๒๙๗	๕๗๓	๕๔๓	๑,๑๑๖
๘	หมู่ที่ ๘ บ.ทุ่งสว่าง	-/-/๒๕๒๙	๒๖๘	๕๒๗	๕๒๕	๑,๐๕๒
๙	หมู่ที่ ๙ บ.หนองบัวงาม	๒๐/๗/๒๕๓๒	๒๕๖	๔๙๙	๔๔๘	๘๘๗
๑๐	หมู่ที่ ๑๐ บ.ชมภูทอง	๑๓/๘/๒๕๓๘	๑๙๒	๓๘๓	๔๐๒	๗๘๕
๑๑	หมู่ที่ ๑๑ บ.ค่ายเมืองแสน	-	๑๙๖	๓๙๔	๓๕๙	๗๕๓
รวม			๒,๓๗๔	๕,๖๕๒	๕,๕๕๓	๙,๒๐๕

๓.๒ ช่วงอายุและจำนวนประชากร

	ชาย	หญิง	หมายเหตุ
จำนวนประชากรเยาวชน	๙๘๗	๘๙๖	อายุต่ำกว่า ๑๘ ปี
จำนวนประชากร	๓,๐๑๘	๒,๙๐๙	อายุ ๑๘ - ๖๐ ปี
จำนวนประชากรผู้สูงอายุ	๖๔๗	๗๔๘	อายุมากกว่า ๖๐ ปี
รวม	๕,๖๕๒	๕,๕๕๓	

ข้อมูล ณ วันที่ ๑๓ กุมภาพันธ์ ๒๕๖๖

๔. สภาพสังคม

๔.๑ การศึกษา

- โรงเรียน อนุบาล - ประถมศึกษาปีที่ ๖ จำนวน ๑ แห่ง
- โรงเรียนขยายโอกาสทางการศึกษา อนุบาล - มัธยมศึกษาปีที่ ๓ จำนวน ๓ แห่ง
- ศูนย์พัฒนาเด็ก จำนวน ๔ แห่ง

๔.๒ สาธารณสุข

โรงพยาบาลส่งเสริมสุขภาพประจำตำบล จำนวน ๒ แห่ง

๑. ตั้งอยู่หมู่ที่ ๑ บ้านนาค่าน
๒. ตั้งอยู่หมู่ที่ ๔ บ้านหนองบัวน้อย

จากการสำรวจข้อมูลพื้นฐานพบว่า ประชาชนส่วนมากมีสุขภาพที่ดี มีการคัดกรองสุขภาพให้กับประชาชนกลุ่มเสี่ยง โรคที่มักเกิดแก่ประชากรในชุมชน เช่นกัน ได้แก่ โรคความดัน เบาหวาน โรคไข้เลือดออก มือ-เท้า-ปากในเด็ก และโรคอื่นๆ อีกมาก มีสถิติเข้ารับการรักษาพยาบาล ปัญหาคือประชาชนบางรายไม่ยอมไปคัดกรองหรือตรวจสุขภาพประจำปี

การแก้ไขปัญหา คือ เทศบาลและหน่วยงานสาธารณสุข โรงพยาบาล ได้จัดกิจกรรมร่วมมือกันรณรงค์ให้ชุมชนเห็นความสำคัญในเรื่องนี้ซึ่งก็ได้ผล ในระดับหนึ่ง ประชาชนให้ความร่วมมือเป็นอย่างดี แต่ต้องเป็นการดำเนินการอย่างต่อเนื่องเป็นประจำทุกปี สำหรับเด็กแรกเกิด ถึง อายุ ๖ ปี ผู้ปกครองสามารถเลี้ยงดูตรงตามเกณฑ์มาตรฐาน จากการสำรวจข้อมูลพื้นฐาน บางครัวเรือนไม่ได้กินอาหารที่ถูกสุขลักษณะ การใช้อาหารเพื่อบำบัดอาการเจ็บป่วยที่ไม่เหมาะสม การออกกำลังกายยังไม่สม่ำเสมอ และประชากรส่วนมากไม่ได้รับการตรวจสุขภาพ ปัญหาเหล่านี้เทศบาลพยายามอย่างยิ่งที่จะแก้ไข โดยร่วมมือกับโรงพยาบาล สาธารณสุข จัดกิจกรรมเพื่อแก้ไขปัญหา

๔.๓ อาชญากรรม

เทศบาลไม่มีเหตุอาชญากรรมเกิดขึ้น จากการสำรวจข้อมูลพื้นฐานพบว่า ส่วนมากครัวเรือนมีการป้องกันอุบัติเหตุอย่างถูกวิธี มีความปลอดภัยในชีวิตและทรัพย์สิน วิธีการป้องกันปัญหาของเทศบาลที่สามารถดำเนินการได้ตามอำนาจหน้าที่และงบประมาณที่มีอยู่อย่างจำกัด คือการติดตั้งกล้องวงจรปิดในจุดที่เป็นที่สาธารณะ ติดตั้งสัญญาณไฟกระพริบทางร่วมทางแยก ติดตั้งกระจกุนตามทางโค้งหรือจุดอับ รวมทั้งได้ตั้งจุดตรวจ จุดสกัด จุดบริการ ในช่วงเทศกาลที่มีวันหยุดหลายวันเพื่ออำนวยความสะดวกให้กับประชาชน แต่ปัญหาที่พบเป็นประจำคือการทะเลาะวิวาทของกลุ่มวัยรุ่นโดยเฉพาะในสถานที่จัดงานดนตรี งานมหรสพ เป็นปัญหาที่ชุมชนได้รับผลกระทบเป็นอย่างมาก

การแก้ไขปัญหา คือการแจ้งเตือนให้ผู้ปกครองดูแล บุตรหลานของตน ประชาสัมพันธ์ให้ทราบถึงผลกระทบ ผลเสียหาย และโทษที่ได้รับจากการเกิดเหตุทะเลาะวิวาท การขอความร่วมมือไปยังผู้นำ การขอคำสั่งจาก ตำรวจ ผู้นำ อปพร. เพื่อระงับเหตุไม่ให้เกิดความรุนแรง แต่จะไม่ให้เกิดขึ้นเลยยังเป็นปัญหาที่ปัจจุบันไม่สามารถที่จะแก้ไขได้ ทั้งที่มีการร่วมมือกันหลายฝ่าย เป็นเรื่องที่ทางเทศบาลจะต้องหาวิธีที่จะแก้ไขปัญหาให้กับประชาชนต่อไปตามอำนาจหน้าที่ที่สามารถดำเนินการได้

๔.๔ ยาเสพติด

ปัญหายาเสพติดในชุมชนของเทศบาล จากการที่ทางสถานีตำรวจภูธรสุพรรณบุรีได้แจ้งให้กับเทศบาลทราบนั้นพบว่าในเขตเทศบาลมีผู้ที่ติดยาเสพติดและผู้ค้าแต่เมื่อเทียบกับพื้นที่อื่นถือว่าน้อย เหตุผลก็เนื่องมาจากว่าได้รับความร่วมมือกับทางผู้นำ ประชาชน สถานีตำรวจในพื้นที่ และหน่วยงานของเทศบาล

ที่ช่วยสอดส่องดูแลอยู่เป็นประจำ การแก้ไขปัญหาของเทศบาลสามารถทำได้เฉพาะตามอำนาจหน้าที่เท่านั้น เช่น การณรงค์ การประชาสัมพันธ์ การแจ้งเบาะแส การฝึกอบรมให้ความรู้ ด้านนอกเหนือจากอำนาจหน้าที่ ก็เป็นเรื่องของอำเภอหรือตำรวจแล้วแต่กรณี ทั้งนี้ เทศบาลก็ได้ให้ความร่วมมือมาโดยตลอด

๔.๕ การสังคมสงเคราะห์

เทศบาลได้ดำเนินการด้านสังคมสงเคราะห์ ดังนี้

- ๑. ดำเนินการจ่ายเบี้ยยังชีพให้กับผู้สูงอายุ ผู้พิการ และผู้ป่วยเอดส์
- ๒. รับลงทะเบียนและประสานโครงการเงินอุดหนุนเพื่อการเลี้ยงดูเด็กแรกเกิด
- ๓. ประสานการทำบัตรผู้พิการ
- ๔. ตั้งโครงการการจ้างนักเรียน/นักศึกษาทำงานช่วงปิดภาคเรียน
- ๕. การซ่อมแซมบ้านผู้ยากไร้
- ๖. จัดทำรายงานการขอรับเงินสงเคราะห์ฌาปนกิจค่าจัดทำศพ ผู้สูงอายุ

๕. ระบบบริการพื้นฐาน

๕.๑ การคมนาคมขนส่ง

เส้นทางคมนาคมผ่านหลายสาย เนื่องจากเป็นตำบลทางเข้าของอำเภอและเป็นเส้นทางผ่านของรถโดยสารสายสุวรรณคูหา-หนองบัวลำภู สายสุวรรณคูหา-อุดรธานี และสายหนองบัวลำภู-หนองคาย เส้นทางคมนาคมติดต่อระหว่างหมู่บ้านที่เป็นทางหลักเป็นถนนลาดยางเชื่อมต่อ ๕ ชุมชนที่เป็นเส้นทางรองเป็นถนนคอนกรีตเสริมเหล็กและลูกรัง

๕.๒ การไฟฟ้า

การขยายเขตไฟฟ้า ปัจจุบันมีไฟฟ้าใช้ทุกครัวเรือน คิดเป็น ๑๐๐ เปอร์เซ็นต์ ปัญหาคือไฟฟ้าส่องสว่างทางหรือที่สาธารณะยังไม่สามารถดำเนินการครอบคลุมพื้นที่ได้ทั้งหมด เนื่องจากพื้นที่ที่มีความต้องการให้ติดตั้งไฟฟ้าส่องสว่างนั้นยังไม่เป็นที่สาธารณะ เทศบาลจึงไม่สามารถดำเนินการได้เช่นเดียวกับถนน การแก้ปัญหาคือ ประสานความร่วมมือกันในหลายๆ ฝ่าย เพื่อที่จะทำความเข้าใจกับประชาชนในพื้นที่ และวิธีการที่จะดำเนินการแก้ไขอย่างไร ทั้งนี้ เทศบาลก็ได้ตั้งงบประมาณในส่วนนี้ไว้แล้ว และได้แจ้งประชาสัมพันธ์ให้ประชาชนได้รับทราบถึงเหตุผลเพื่อที่จะได้ช่วยกันแก้ไขปัญหาให้กับชุมชน ปัจจุบันในเขตเทศบาลมีไฟฟ้าใช้ ดังนี้

- (๑) จำนวนครัวเรือนที่ใช้ไฟฟ้า ๒,๓๓๔ หลังคาเรือน
- (๒) ไฟฟ้าสาธารณะ จำนวน ๔๒๐ จุด ครอบคลุมถนนทุกสายในเขตเทศบาล

๕.๓ การประปา

การประปา ปัจจุบันเทศบาลมีกิจการประปาเป็นของเทศบาลจำนวน ๔ หมู่บ้าน ได้แก่ บ้านหนองบัวน้อย หมู่ที่ ๔, บ้านหนองบัวงาม หมู่ที่ ๔, บ้านโนนชาติ หมู่ที่ ๕ และบ้านหนองเหิน หมู่ที่ ๖ สามารถให้บริการได้ครอบคลุมทุกหลังคาเรือน คิดเป็น ๑๐๐ เปอร์เซ็นต์ และมีน้ำใช้ตลอดทั้งปี ปัญหาคือ มีข้อร้องเรียนเรื่องน้ำประปาขุ่นบ่อยครั้ง สาเหตุเนื่องจากเป็นท่อประปาเก่าเกิดการตกตะกอนของน้ำ และสามารถแก้ไขปัญหาดังกล่าวแล้วด้วยการปรับปรุงระบบประปาใหม่ทั้งระบบ ปัจจุบันเทศบาลยังไม่ประสบปัญหาการขาดแคลนน้ำสามารถที่จะจัดหาน้ำดิบสำหรับผลิตประปาให้ชุมชนได้

การแก้ปัญหาคือ การลงพื้นที่ดำเนินการแก้ไขตามจุดที่เกิดปัญหาในพื้นที่ การพิจารณาโครงการต่างๆ ที่ไม่สามารถดำเนินการได้นั้น เช่น โครงการก่อสร้างก่อสร้างระบบประปา ฯลฯ เทศบาลก็นำมาบรรจุในแผนพัฒนาสามปีเพื่อที่จะพิจารณาดำเนินการในปีต่อไป เมื่อมีงบประมาณและความจำเป็นก็สามารถ

ดำเนินโครงการได้ต่อเนื่อง เพื่อตอบสนองต่อความต้องการของประชาชนต่อไป ปัจจุบันประชาชนมีประปาใช้ครบทุกหลังคาเรือน แหล่งน้ำที่ใช้ในการผลิตประปาคือแหล่งน้ำใต้ดินทั้งหมด

๕.๔ โทรศัพท

(๑) จำนวนโทรศัพท์สาธารณะในเขตพื้นที่	จำนวน	๐	หมายเลข
(๒) จำนวนโทรศัพท์ส่วนบุคคล	จำนวน	๐	หมายเลข
(๓) จำนวนชุมสายโทรศัพท์(เครือข่าย)จำนวน	จำนวน	๓	เครือข่าย
(๔) ที่ทำการไปรษณีย์โทรเลข(เอกชน)	จำนวน	๓	แห่ง
(๕) หอกระจายข่าวในพื้นที่ให้บริการได้ครอบคลุมร้อยละ ๑๐๐ ของพื้นที่เทศบาล			

๕.๕ ไปรษณีย์หรือการสื่อสารหรือการขนส่ง และวัสดุ ครุภัณฑ์

(๑) มีไปรษณีย์ (เอกชน) จำนวน ๓ แห่ง ให้บริการ เวลา ๐๘.๐๐ - ๑๖.๐๐ น. ในวันจันทร์ - เสาร์ (วันเสาร์ครึ่งวัน) หยุดวันอาทิตย์

๕.๖ เส้นทางคมนาคม

ในเขตเทศบาลมีเส้นทางคมนาคมในพื้นที่เทศบาลที่เป็นถนนคอนกรีตเสริมเหล็ก ร้อยละ ๗๐ เป้าหมายคือต้องการให้ได้มากกว่านี้หรือร้อยละ ๑๐๐ โดยผู้บริหารมีนโยบายที่จะดำเนินการก่อสร้างถนนคอนกรีตเสริมเหล็กทุกสาย ปัญหาคือ เทศบาลไม่สามารถดำเนินการได้เนื่องจากพื้นที่ยังไม่เป็นที่สาธารณะ จะดำเนินการได้ก็ต่อเมื่อต้องเป็นที่สาธารณะ

๖. ระบบเศรษฐกิจ

๖.๑ การเกษตร

ประชากรในเขตเทศบาล ร้อยละ ๗๐ ประกอบอาชีพเกษตรกรรม ผลผลิตทางการเกษตรที่สำคัญ ได้แก่ ข้าว มันสำปะหลัง อ้อย ดังนี้

- อาชีพเกษตรกรรม	ร้อยละ	๗๐	ของจำนวนประชากรทั้งหมด
- อาชีพเลี้ยงสัตว์	ร้อยละ	๑๓	ของจำนวนประชากรทั้งหมด
- อาชีพรับจ้าง	ร้อยละ	๘	ของจำนวนประชากรทั้งหมด
- อาชีพค้าขาย	ร้อยละ	๙	ของจำนวนประชากรทั้งหมด

๖.๒ การประมง

เป็นการประกอบการในลักษณะเลี้ยงในครัวเรือนเป็นอาชีพหลักและอาชีพเสริม เช่น การเลี้ยงปลา เลี้ยงกบ จำนวนสัตว์ในพื้นที่โดยประมาณ

๖.๓ การปศุสัตว์

- เป็นการประกอบการในลักษณะเลี้ยงในครัวเรือนเป็นอาชีพหลักและอาชีพเสริม เช่น การเลี้ยงไก่ เป็ด โค สุกร กระบือ จำนวนสัตว์ในพื้นที่โดยประมาณ ดังนี้

โค	๑,๔๗๕ ตัว	กระบือ	๓๗๒ ตัว
สุกร	๕๒๓ ตัว	เป็ด, ไก่	๑,๓๔๙ ตัว

๖.๔ การบริการ

โรงแรม	-	แห่ง
ร้านอาหาร	๑๔	แห่ง
โรงภาพยนตร์	-	แห่ง

สถานีขนส่ง	-	แห่ง (ท่ารถ ๓ แห่ง)
ร้านเกมส์	-	แห่ง

๖.๕ การท่องเที่ยว

ในเขตเทศบาลไม่มีแหล่งท่องเที่ยว แต่ได้ส่งเสริมการท่องเที่ยวให้เกิดขึ้นในชุมชน เช่น การจัด งานประเพณีต่างๆ การจัดสร้างสวนสาธารณะสำหรับใช้พักผ่อนหย่อนใจ

๖.๖ อุตสาหกรรม

- จำนวนกิจการอุตสาหกรรมขนาดเล็ก (โรงสีขนาดเล็ก) จำนวน ๑๒ แห่ง (มีคนงานต่ำกว่า ๑๐ คน หรือมีทรัพย์สินถาวรไม่เกิน ๑ ล้านบาท)

๖.๗ การพาณิชย์และกลุ่มอาชีพ

การพาณิชย์

ธนาคาร (ตู้ เอทีเอ็ม)	๒	แห่ง	สถานีบริการน้ำมัน	๒	แห่ง
บริษัท	-	แห่ง	ศูนย์การค้า/ห้างสรรพสินค้า	-	แห่ง
ห้างหุ้นส่วนจำกัด	-	แห่ง	ตลาดสด	-	แห่ง
ร้านค้าต่างๆ	๕๐	แห่ง	โรงฆ่าสัตว์	-	แห่ง
ซูเปอร์มาร์เก็ต	-	แห่ง			

กลุ่มอาชีพ

มีกลุ่มอาชีพ จำนวน ๖ กลุ่ม

๑. กลุ่มเศรษฐกิจพอเพียง หมู่ที่ ๖
๒. กลุ่มแปรรูปทางการเกษตร หมู่ที่ ๗
๓. กลุ่มทอผ้า หมู่ที่ ๓, ๑๐, ๕, ๖
๔. กลุ่มนาแปลงใหญ่ หมู่ ๓, ๑๐
๕. กลุ่มเลี้ยงหมู
๖. กลุ่มเลี้ยงปลาในบ่อดิน

๖.๘ แรงงาน

จากการสำรวจข้อมูลพื้นฐานพบว่า ประชากรที่มีอายุ ๑๕ - ๖๐ ปี อยู่ในกำลังแรงงาน ร้อยละ ๔๕ เมื่อเทียบกับอัตราส่วนกับจังหวัด ร้อยละ ๗๓.๔๔ ซึ่งสูงกว่ามาก แต่ค่าแรงในพื้นที่ต่ำกว่าระดับจังหวัด โดยเฉพาะแรงงานด้านการเกษตร ประชากรอายุระหว่าง ๒๕ - ๕๐ ปี บางส่วน ไปรับจ้างทำงานนอกพื้นที่ รวมทั้งแรงงานที่ไปทำงานต่างประเทศ ปัญหาที่พบคือ ประชากรต้องไปทำงานนอกพื้นที่ในเมืองที่มีโรงงาน อุตสาหกรรม บริษัท ห้างร้านใหญ่ๆ เพราะในพื้นที่ไม่มีโรงงานอุตสาหกรรมที่มีการจ้างแรงงานเยอะ เพราะพื้นที่ ส่วนมากเป็นที่อยู่อาศัย ปัญหานี้ยังไม่สามารถแก้ไขได้

๗. ศาสนา ประเพณี วัฒนธรรม

๗.๑ การนับถือศาสนา

ภายในเขตเทศบาลตำบลนาด่าน ประชาชนส่วนใหญ่นับถือศาสนาพุทธร้อยละ ๑๐๐

วัด	จำนวน ๑๓ แห่ง
สำนักสงฆ์	จำนวน ๒ แห่ง

๗.๒ ประเพณีและงานประจำปี

- ประเพณีวันขึ้นปีใหม่ (มกราคม)
- ประเพณีบุญข้าวจี (กุมภาพันธ์)
- ประเพณีบุญเดือนสาม (กุมภาพันธ์)
- ประเพณีบุญมหาชาติ (มีนาคม)
- ประเพณีสงกรานต์ (เมษายน)
- ประเพณีบุญบั้งไฟ (พฤษภาคม)
- ประเพณีวันเข้าพรรษา (กรกฎาคม)
- ประเพณีวันออกพรรษา (ตุลาคม)
- ประเพณีลอยกระทง (พฤศจิกายน)

๗.๓ ภูมิปัญญาท้องถิ่น ภาษาถิ่น

ภูมิปัญญาท้องถิ่น ประชาชนในเขตเทศบาลได้อนุรักษ์ภูมิปัญญาท้องถิ่น ได้แก่ วิธีการทำเครื่องจักรสานใช้สำหรับในครัวเรือน วิธีการเลี้ยงไหมและการทอผ้าไหม วิธีการทอเสื่อจากต้นกก และวิธีการจับปลาธรรมชาติ

ภาษาถิ่น ส่วนมากร้อยละ ๙๕ % พูดภาษาอีสาน

๗.๔ สินค้าพื้นเมืองและของที่ระลึก

ประชาชนในเขตเทศบาลได้ผลิตของใช้พื้นเมืองขึ้นใช้ในครัวเรือนและเหลือเอาไว้จำหน่ายบ้าง ได้แก่ เสื่อที่ทอจากต้นกก ผ้าที่ทอจากผ้าฝ้ายและผ้าไหม เครื่องจักรสานที่ทำจากไม้ไผ่

๘. ทรัพยากรธรรมชาติ

๘.๑ น้ำ ที่ใช้ในการอุปโภค-บริโภค เป็นน้ำที่ได้จากน้ำฝน น้ำดิบจากแหล่งน้ำธรรมชาติ และน้ำบาดาลจากกรมทรัพยากรน้ำ ซึ่งเป็นน้ำประปาเพื่อ อุปโภค-บริโภค มีระบบการกรองน้ำแบบไฟฟ้า ที่ทันสมัยและปลอดภัยในการอุปโภค-บริโภค

๘.๒ ป่าไม้ ในเขตเทศบาลมีป่าไม้โดยรอบเนื่องจากตำบลนาค่านตั้งอยู่ในพื้นที่ป่าสงวนแห่งชาติ (ป่าแก่งลอย - นากลาง) พื้นที่ทั้งหมด ๔๗,๕๐๐ ไร่ พื้นที่ป่าไม้และภูเขาประมาณ ๑๔,๒๕๐ ไร่ คิดเป็นร้อยละ ๓๐.๕๐ ของพื้นที่ และไม้ยืนต้นที่ประชาชนปลูกและอื่นๆ อีกประมาณ ๕,๐๐๐ ไร่ คิดเป็นร้อยละ ๑๐.๖๗ ของพื้นที่ทั้งหมด

๘.๓ ภูเขา ในเขตเทศบาลตั้งอยู่ตามแนวเทือกเขาภูพานซึ่งเป็นแนวเขตติดต่อระหว่างจังหวัดหนองบัวลำภู และจังหวัดอุดรธานี

๘.๔ คุณภาพของทรัพยากรธรรมชาติ

ในพื้นที่ของเทศบาลส่วนมากเป็นพื้นที่สำหรับเพาะปลูก ที่อยู่อาศัย ร้านค้า สถานประกอบการตามลำดับ และมีพื้นที่เพียงเล็กน้อยที่เป็นพื้นที่สาธารณะ ทรัพยากรธรรมชาติในพื้นที่ ก็ได้แก่ ดิน น้ำ ต้นไม้ อากาศที่ไม่มีมลพิษ น้ำในการเกษตรก็ต้องรอฤดูฝน มีแหล่งน้ำใช้ในการเกษตรไม่เพียงพอ ปัญหาคือยังไม่สามารถหาแหล่งน้ำสำหรับการเกษตรได้เพิ่มขึ้น เพราะพื้นที่ส่วนมากเป็นของประชาชน เอกชน ปัญหาด้านขยะเมื่อชุมชนแออัดขยะก็มากขึ้น

การแก้ไขปัญหา เทศบาลได้จัดทำโครงการเพื่อแก้ปัญหาให้กับประชาชนและเป็นไปตามความต้องการของประชาชน เช่น โครงการจัดหาถังขยะรองรับขยะให้ครอบคลุมทั้งพื้นที่ โครงการปลูกต้นไม้ในวันสำคัญต่างๆ ในพื้นที่ของตนเองและที่สาธารณะรวมทั้งปรับปรุงสภาพภูมิทัศน์ของเมืองให้ร่มรื่นสวยงาม ให้เป็นเมืองน่าอยู่ เป็นที่พักผ่อนหย่อนใจของประชาชน ฯลฯ

๙. อื่นๆ

๙.๑ สรุปผลการสำรวจข้อมูลพื้นฐานในเขตเทศบาล ประจำปีงบประมาณ พ.ศ. ๒๕๕๙

ตามที่เทศบาลตำบลนาตาล ได้ดำเนินโครงการสำรวจข้อมูลพื้นฐานในเขตเทศบาลตำบลนาตาล ประจำปีงบประมาณ พ.ศ. ๒๕๕๙ เพื่อนำผลการสำรวจมาพิจารณาแก้ไขปัญหาที่เกิดขึ้นให้แก่ชุมชน ผลการสำรวจพบว่าประชาชนในเขตเทศบาลนั้น ไม่ผ่านเกณฑ์การสำรวจ ดังนี้

- ๑) ประชากรอายุตั้งแต่ ๓๕ ขึ้นไป ไม่ได้ตรวจสุขภาพประจำปี จำนวน ๒๙๓ คน
- ๒) ประชากรที่สูบบุหรี่ จำนวน ๓๐๐ คน
- ๓) ประชากรที่ดื่มสุรา จำนวน ๓๕๐ คน
- ๔) คริวเรือนมีรายได้เฉลี่ยต่อปีต่ำกว่า ๓๐,๐๐๐ บาท จำนวน ๙ คริวเรือน

ผลการสำรวจดังกล่าว ถือว่าเป็นปัญหาเร่งด่วนที่จะต้องแก้ไข

การแก้ไขปัญหา

๑) ส่งเสริม สนับสนุนให้ประชาชนสนใจในสุขภาพมากขึ้น โดยการจัดโครงการ/กิจกรรมต่างๆ ให้เห็นถึงผลดีของการรักษาสุขภาพ

๒) รณรงค์ ส่งเสริม จัดโครงการ/กิจกรรมงดสูบบุหรี่ - ดื่มสุรา ลด ละ เลิก เพื่อให้ประชาชนเกิดความตระหนักถึงโทษของการสูบบุหรี่ - ดื่มสุรา

๓) ส่งเสริมการประกอบอาชีพต่างๆ ให้กับประชาชน เพื่อเพิ่มรายได้ แก้ไขปัญหาความยากจนในชุมชน

๙.๒ การแก้ไขปัญหา

๑) สร้างความเข้มแข็งให้กับชุมชน โดยร่วมมือกับทุกภาคส่วน ไม่ว่าจะเป็น อำเภอ ตำรวจ โรงพยาบาล สาธารณสุข ผู้นำชุมชน ร่วมทำกิจกรรมต่างๆ กับชุมชน ให้ประชาชนเกิดความไว้วางใจและได้รับความคุ้มครองทางสังคม มีความเป็นกลาง รับทราบปัญหาและเร่งแก้ไข

๒) อำนวยความสะดวก ประสานงาน ให้ประชาชนมีโอกาสเข้าถึงแหล่งเงินทุน

๓) ร่วมมือกับอำเภอ เกษตรอำเภอ ส่งเสริมให้ประชาชนมีความรู้ในการใช้ประโยชน์จากดิน และน้ำให้เหมาะสมกับพื้นที่ของชุมชน เพื่อพลิกวิกฤตให้เป็นโอกาส

๔) ร่วมมือกับโรงพยาบาลส่งเสริมสุขภาพตำบล โรงเรียน ส่งเสริม รณรงค์ ป้องกัน สุขภาพ และอนามัยของประชาชน ส่งเสริม จัดกิจกรรมการกีฬาในชุมชน

๕) ส่งเสริมสนับสนุน ด้านการศึกษา จัดกิจกรรมให้ความรู้ต่างๆ

ส่วนที่ ๒

ยุทธศาสตร์การพัฒนางานองค์กรปกครองส่วนท้องถิ่น

๑. ความสัมพันธ์ระหว่างแผนพัฒนาระดับมหภาค

๑.๑ แผนยุทธศาสตร์ชาติ ๒๐ ปี (พ.ศ. ๒๕๖๑ - ๒๕๘๐)

โดยที่รัฐธรรมนูญแห่งราชอาณาจักรไทย มาตรา ๖๕ กำหนดให้รัฐพึงจัดให้มียุทธศาสตร์ชาติเป็นเป้าหมายการพัฒนาประเทศอย่างยั่งยืน ตามหลักธรรมาภิบาลเพื่อใช้เป็นกรอบในการจัดทำแผนต่างๆให้สอดคล้องและบูรณาการกันเพื่อให้เกิดเป็นพลังผลักดันร่วมกันไปสู่เป้าหมายดังกล่าว โดยให้เป็นไปตามที่กำหนดในกฎหมายว่าด้วยการจัดทำยุทธศาสตร์ชาติ และต่อมาได้มีการตราพระราชบัญญัติการจัดทำยุทธศาสตร์ชาติ พ.ศ. ๒๕๖๐ มีผลบังคับใช้เมื่อวันที่ ๑ สิงหาคม ๒๕๖๐ โดยกำหนดให้มีการแต่งตั้งคณะกรรมการยุทธศาสตร์ชาติ เพื่อรับผิดชอบในการจัดทำร่างยุทธศาสตร์ชาติ กำหนดวิธีการการมีส่วนร่วมของประชาชนในการจัดทำร่างยุทธศาสตร์ชาติ ในการติดตาม การตรวจสอบ และการประเมินผล รวมทั้งกำหนดมาตรการส่งเสริมและสนับสนุนให้ประชาชนทุกภาคส่วนดำเนินการให้สอดคล้องกับยุทธศาสตร์ชาติ

เพื่อให้เป็นไปตามที่กำหนดในพระราชบัญญัติการจัดทำ ยุทธศาสตร์ชาติ พ.ศ. ๒๕๖๐ คณะกรรมการยุทธศาสตร์ชาติได้แต่งตั้งคณะกรรมการจัดทำยุทธศาสตร์ชาติด้านต่างๆ รวม ๖ คณะอันประกอบด้วย คณะกรรมการจัดทำยุทธศาสตร์ชาติด้านความมั่นคง คณะกรรมการจัดทำยุทธศาสตร์ชาติด้านการสร้างความสามารถในการแข่งขัน คณะกรรมการจัดทำยุทธศาสตร์ชาติด้านการพัฒนาและเสริมสร้างศักยภาพทรัพยากรมนุษย์ คณะกรรมการจัดทำยุทธศาสตร์ชาติด้านการสร้างโอกาสและความเสมอภาคทางสังคม คณะกรรมการจัดทำยุทธศาสตร์ชาติด้านการสร้างการเติบโตบนคุณภาพชีวิตที่เป็นมิตรต่อสิ่งแวดล้อม และคณะกรรมการจัดทำยุทธศาสตร์ชาติด้านการปรับสมดุลและพัฒนาระบบการบริหารจัดการภาครัฐ เพื่อรับผิดชอบในการดำเนินการจัดทำร่างยุทธศาสตร์ชาติให้เป็นไปตามหลักเกณฑ์ วิธีการ และเงื่อนไขที่กำหนด ตลอดจนได้จัดให้มีการรับฟังความคิดเห็นของประชาชนและหน่วยงานของรัฐที่เกี่ยวข้องอย่างกว้างขวางเพื่อประกอบการพิจารณาจัดทำร่างยุทธศาสตร์ชาติตามที่กฎหมายกำหนดแล้ว

ยุทธศาสตร์ชาติ ๒๐ ปี (พ.ศ. ๒๕๖๑-๒๕๘๐) เป็นยุทธศาสตร์ชาติฉบับแรกของประเทศไทยตามรัฐธรรมนูญแห่งราชอาณาจักรไทย ซึ่งจะต้องนำไปสู่การปฏิบัติเพื่อให้ประเทศไทยบรรลุวิสัยทัศน์ “ประเทศไทยมีความมั่นคง มั่งคั่ง ยั่งยืน เป็นประเทศพัฒนาแล้ว ด้วยการพัฒนาตามหลักปรัชญาของเศรษฐกิจพอเพียง” ภายในช่วงเวลาดังกล่าว เพื่อความสุขของคนไทยทุกคน

สถานการณ์ แนวโน้ม วิสัยทัศน์ และเป้าหมายในการพัฒนาประเทศ

๑. บทนำ

การพัฒนาประเทศไทยนับตั้งแต่แผนพัฒนาเศรษฐกิจและสังคมแห่งชาติ ฉบับที่ ๑ เป็นต้นมา ได้ส่งผลให้ประเทศมีการพัฒนาในทุกมิติ ทั้งในด้านเศรษฐกิจที่ประเทศไทยได้รับการยกระดับเป็นประเทศในกลุ่มบนของกลุ่มประเทศระดับรายได้ปานกลาง ในด้านสังคมที่มีการพัฒนาคุณภาพชีวิตของประชาชน ส่งผลให้ประเทศไทยหลุดพ้นจากการเป็นประเทศยากจน และในด้านสิ่งแวดล้อมที่ประเทศไทยมีข้อได้เปรียบในความหลากหลายเชิงนิเวศ อย่างไรก็ตาม ประเทศไทยยังมีความท้าทายต่อการพัฒนาที่สำคัญ อาทิ อัตราการขยายตัวทางเศรษฐกิจในปี ๒๕๖๐ ที่ร้อยละ ๓.๙ ถือว่าอยู่ในระดับต่ำกว่าศักยภาพ เมื่อเทียบกับร้อยละ ๖.๐ ต่อปี ในช่วงเวลาเกือบ ๖ ทศวรรษที่ผ่านมา โดยมีสาเหตุหลักจากการชะลอตัวของการลงทุนภายในประเทศและสถานการณ์เศรษฐกิจโลกที่ยังไม่ฟื้นตัวได้เต็มที่โครงสร้างเศรษฐกิจไทยที่ยังไม่สามารถขับเคลื่อนด้วยนวัตกรรมได้อย่างเต็มประสิทธิภาพภาคบริการและภาคเกษตรมีผลผลิตภาพการผลิตในระดับต่ำ ขาดการนำเทคโนโลยีเข้ามาเพิ่ม

ประสิทธิภาพในการผลิต ประกอบกับแรงงานไทยยังมีปัญหาเรื่องคุณภาพและสมรรถนะที่ไม่สอดคล้องกับความต้องการในการขับเคลื่อนการพัฒนาของประเทศ

นอกจากนั้น ศักยภาพและคุณภาพของประชากรไทยทุกช่วงวัยยังคงเป็นปัจจัยท้าทายสำคัญต่อการพัฒนาประเทศ แม้ว่าการเข้าถึงระบบบริการสาธารณสุข การศึกษา บริการสาธารณสุข โครงสร้างพื้นฐานต่างๆ และการคุ้มครองทางสังคมอื่น ๆ ของคนไทยมีความครอบคลุมเพิ่มมากขึ้น แต่ยังคงมีปัญหาเรื่องคุณภาพการให้บริการที่มีมาตรฐานแตกต่างกันระหว่างพื้นที่ ซึ่งเป็นหนึ่งในสาเหตุหลักที่ทำให้ประเทศไทยยังคงมีปัญหาค่าความเหลื่อมล้ำในหลายมิติ ขณะที่ปัญหาด้านความยากจนยังคงเป็นประเด็นท้าทายในการยกระดับการพัฒนาประเทศให้ประชาชนมีรายได้สูงขึ้นและแก้ปัญหาความเหลื่อมล้ำอย่างยั่งยืน ขณะเดียวกันการวางกลยุทธ์ระยะยาวในการฟื้นฟู การใช้ และการรักษาทรัพยากรอย่างบูรณาการเพื่อการพัฒนาประเทศที่ผ่านมายังขาดความชัดเจน ส่งผลให้ทรัพยากรธรรมชาติและสิ่งแวดล้อมของประเทศยังมีปัญหาการใช้อย่างสิ้นเปลืองและเสื่อมโทรมลงอย่างรวดเร็ว

ทั้งนี้ ปัญหาดังกล่าวข้างต้นมีสาเหตุส่วนหนึ่งมาจากประสิทธิภาพการบริหารจัดการภาครัฐ การพัฒนาประเทศขาดความต่อเนื่องและความยืดหยุ่นในการตอบสนองต่อความต้องการและปัญหาของประชาชน ขณะที่ความมั่นคงภายในประเทศยังมีหลายประเด็นที่ต้องเสริมสร้างให้เกิดความเข้มแข็ง ลดความขัดแย้งทางความคิดและอุดมการณ์ที่มีรากฐานมาจากความเหลื่อมล้ำ ความไม่เสมอภาค การขาดความเชื่อมั่นในกระบวนการยุติธรรม และปัญหาการขาดเสถียรภาพทางการเมืองตลอดจนส่งเสริมคนในชาติให้ยึดมั่นสถาบันหลักเป็นศูนย์รวมจิตใจให้เกิดความรักและความสามัคคี

ในขณะเดียวกัน การเปลี่ยนแปลงโครงสร้างประชากรที่มีสัดส่วนประชากรวัยแรงงานและวัยเด็กที่ลดลงและประชากรสูงอายุที่เพิ่มขึ้นอย่างต่อเนื่อง จะเป็นปัจจัยเสี่ยงสำคัญที่จะทำให้การพัฒนาประเทศในมิติต่าง ๆ มีความท้าทายมากขึ้น ทั้งในส่วนของเสถียรภาพทางการเงินการคลังของประเทศในการจัดสวัสดิการเพื่อดูแลผู้สูงอายุที่เพิ่มสูงขึ้น การลงทุนและการออม การเจริญเติบโตทางเศรษฐกิจของประเทศ ความมั่นคงทางสังคม การบริหารจัดการทรัพยากรธรรมชาติอย่างยั่งยืนซึ่งจะเป็นประเด็นท้าทายต่อการขับเคลื่อนประเทศไปสู่การเป็นประเทศพัฒนาแล้ว

๒. ปัจจัยและแนวโน้มที่คาดว่าจะส่งผลต่อการพัฒนาประเทศ

แม้ว่าประเทศไทยจะมีตำแหน่งที่ตั้งที่สามารถเป็นศูนย์กลางในการเชื่อมโยงในภูมิภาค และเป็นประตูสู่เอเชีย แต่การที่มีอาณาเขตติดกับประเทศเพื่อนบ้านหลายประเทศ ทำให้ปัญหาด้านเขตแดนกับประเทศเพื่อนบ้านยังคงเป็นความท้าทายด้านความมั่นคงในอนาคต นอกจากนี้ ประเทศไทยยังคงต้องให้ความสำคัญกับปัญหาด้านความมั่นคงอื่น ๆ ที่มีความซับซ้อน ละเอียดอ่อน และมีความเชื่อมโยงกันหลายมิติ ที่อาจเป็นประเด็นท้าทายต่อการสร้างบรรยากาศความไว้วางใจระหว่างรัฐกับประชาชนและระหว่างประชาชนกับประชาชน ซึ่งรวมถึงการสร้างสามัคคีของคนในชาติที่จะนำไปสู่การแก้ปัญหาความขัดแย้งระหว่างกลุ่มประชากรไทยที่มีแนวคิดและความเชื่อที่แตกต่างกันอย่างยั่งยืนนอกจากนี้ การขยายอิทธิพลและการเพิ่มบทบาทของประเทมหาอำนาจ ที่อาจก่อให้เกิดการเปลี่ยนแปลงไปสู่ระบบหลายขั้วอำนาจ หรือเกิดการย้ายขั้วอำนาจทางเศรษฐกิจ ซึ่งอาจส่งผลกระทบต่อเสถียรภาพทางเศรษฐกิจของประเทศในอนาคต ขณะที่องค์กรที่ไม่ใช่รัฐ อาทิ องค์กรระหว่างประเทศ และบริษัทข้ามชาติ จะมีบทบาทมากขึ้นในการกำหนดกฎ ระเบียบ หักทางความสัมพันธ์และมาตรฐานสากลต่างๆ ทั้งในด้านความมั่นคง และเศรษฐกิจ รวมทั้งการรวมกลุ่มเศรษฐกิจและการเปิดเสรีในภูมิภาคที่นำไปสู่ความเชื่อมโยงในทุกระบบ อาจก่อให้เกิดความเสี่ยงด้านอาชญากรรมข้ามชาติและเศรษฐกิจนอกระบบ รวมทั้งปัญหายาเสพติด การค้ามนุษย์ และการลักลอบเข้าเมือง

ในทางกลับกัน ความเปลี่ยนแปลงจากโลกาภิวัตน์และความก้าวหน้าทางวิทยาศาสตร์และเทคโนโลยีที่ได้รับการพัฒนาอย่างก้าวกระโดดจะก่อให้เกิดนวัตกรรมอย่างพลิกผัน อาทิ เทคโนโลยีปัญญาประดิษฐ์ อินเทอร์เน็ตในทุกสิ่ง การวิเคราะห์ข้อมูลขนาดใหญ่ หุ่นยนต์และโดรน เทคโนโลยีพันธุกรรมสมัยใหม่ และเทคโนโลยี

ทางการเงิน ซึ่งตัวอย่างแนวโน้มการพัฒนาเทคโนโลยีอย่างก้าวกระโดดเหล่านี้ คาดว่าจะเป็นปัจจัยสนับสนุนหลักที่ช่วยทำให้เศรษฐกิจโลกและเศรษฐกิจไทยมีแนวโน้มที่จะกลับมาขยายตัวได้เข้มแข็งขึ้น แนวโน้มสำคัญที่จำเป็นต้องมีการติดตามอย่างใกล้ชิด อาทิการรวมกลุ่มทางการค้าและการลงทุนที่จะมีความหลากหลายเพิ่มมากขึ้น การแข่งขันที่คาดว่าจะรุนแรงขึ้นในการเพิ่มผลิตภาพและสร้างความหลากหลายของสินค้าและบริการที่ตอบโจทย์รูปแบบชีวิตใหม่ๆ

นอกจากนั้น ประเทศไทยคาดว่าจะเข้าสู่การเป็นสังคมสูงวัยระดับสุดยอดในปี ๒๕๗๔ จะก่อให้เกิดโอกาสใหม่ๆ ในการตอบสนองความต้องการของกลุ่มผู้บริโภคนสูงวัยที่จะมีสัดส่วนเพิ่มขึ้นอย่างต่อเนื่อง รวมทั้งการคาดการณ์ว่าครอบครัวไทยจะมีขนาดเล็กลงและมีรูปแบบที่หลากหลายมากขึ้นประชากรในประเทศไทยจะมีช่วงอายุที่แตกต่างกันและจะมีกลุ่มคนช่วงอายุใหม่ๆ เพิ่มขึ้น ซึ่งจะส่งผลต่อทัศนคติและพฤติกรรมที่แตกต่างกัน ดังนั้น การเตรียมความพร้อมของประชากรให้มีคุณภาพและการนำเทคโนโลยีที่เหมาะสมมาใช้ในการผลิตและบริการของประเทศจะเป็นความท้าทายสำคัญในระยะต่อไป

ในขณะเดียวกัน โครงสร้างประชากรที่เข้าสู่สังคมสูงวัย อาจทำให้เกิดความต้องการแรงงานต่างชาติเพิ่มมากขึ้นเพื่อทดแทนจำนวนแรงงานไทยที่ลดลง ซึ่งปัจจัยด้านการเปิดเสรีในภูมิภาคและความก้าวหน้าของการพัฒนาระบบคมนาคมขนส่งในภูมิภาคจะทำให้การเคลื่อนย้ายแรงงานและการย้ายถิ่นมีความสะดวกมากขึ้น และเป็นปัจจัยสำคัญที่จะทำให้เกิดการเคลื่อนย้ายประชากรเข้าออกประเทศเพิ่มมากขึ้น โดยเฉพาะในกลุ่มประชากรที่มีศักยภาพซึ่งมีแนวโน้มในการเคลื่อนย้ายไปเรียนหรือทำงานในทั่วทุกมุมโลกสูงขึ้น ทั้งนี้ การย้ายถิ่นส่วนใหญ่มีวัตถุประสงค์เพื่อแสวงหาโอกาสทางเศรษฐกิจที่ดีขึ้น จึงอาจจะเป็นไปได้ที่ประเทศไทยจะยังคงเป็นประเทศผู้รับของประชากรจากประเทศเพื่อนบ้านขณะที่ประชากรไทยโดยเฉพาะแรงงานทักษะอาจมีแรงจูงใจในการย้ายถิ่นไปยังประเทศที่มีระดับการพัฒนาที่ดีกว่า อาจทำให้การแย่งชิงแรงงานมีความรุนแรงมากขึ้น ซึ่งจะยังทำให้เกิดความเสี่ยงต่อการเจริญเติบโตทางเศรษฐกิจและการเปลี่ยนแปลงของบริบทสังคมไทย

นอกจากนี้ ผลกระทบจากการเปลี่ยนแปลงสภาพภูมิอากาศคาดว่าจะมีความรุนแรงมากขึ้นทั้งในเชิงความผันผวน ความถี่ และขอบเขตที่กว้างขวางมากขึ้น ซึ่งจะสร้างความเสียหายต่อชีวิตและทรัพย์สิน ระบบโครงสร้างพื้นฐานที่จำเป็น ตลอดจนระบบผลิตทางการเกษตรที่สัมพันธ์ต่อเนื่องกับความมั่นคงด้านอาหารและน้ำ ขณะที่ระบบนิเวศต่างๆ มีแนวโน้มเสื่อมโทรมลง และมีความเป็นไปได้ค่อนข้างสูงในการสูญเสียความสามารถในการรองรับความต้องการของมนุษย์ได้อย่างมีประสิทธิภาพอย่างไรก็ดี ระดับความรุนแรงของผลกระทบอันเกิดจากการเปลี่ยนแปลงภูมิอากาศโลกและความเสื่อมโทรมของระบบนิเวศต่าง ๆ ดังกล่าวที่แต่ละประเทศจะต้องเผชิญจะมีความแตกต่างกัน ทำให้การเป็นสังคมสีเขียวการรักษาและบริหารจัดการทรัพยากรธรรมชาติและสิ่งแวดล้อมอย่างบูรณาการจะได้รับความสำคัญและความสนใจจากนานาประเทศรวมทั้งประเทศไทยเพิ่มมากขึ้น พลังงานทดแทนและพลังงานทางเลือกรวมถึงการสร้างสมดุลความมั่นคงด้านพลังงานและอาหารมีแนวโน้มที่จะมีความสำคัญเพิ่มมากขึ้นกฎระเบียบและข้อตกลงด้านสิ่งแวดล้อมจะมีความเข้มข้นและเข้มงวดขึ้น โดยกรอบการพัฒนาตามข้อตกลงระหว่างประเทศต่างๆ ที่สำคัญ เช่น เป้าหมายการพัฒนาที่ยั่งยืน และบันทึกความตกลงปารีสจะได้รับการนำไปปฏิบัติอย่างจริงจังมากยิ่งขึ้น

แนวโน้มเหล่านี้จะก่อให้เกิดความท้าทายต่อการพัฒนาประเทศในหลายมิติ ทั้งในส่วนของ การจ้างงานและอาชีพ สาขาการผลิตและบริการใหม่ๆ ความมั่นคงของประเทศอันเกิดจากภัยคุกคามและความเสี่ยงด้านอื่นๆ ที่ซับซ้อนขึ้น อาชญากรรมไซเบอร์ รูปแบบการก่อสงครามที่ใช้เทคโนโลยีเป็นเครื่องมือ การเคลื่อนย้ายอย่างเสรีและรวดเร็วของผู้คน เงินทุน ข้อมูลข่าวสาร องค์ความรู้ เทคโนโลยีและสินค้าและบริการ การปรับตัวต่อการเปลี่ยนแปลงสภาพภูมิอากาศที่รวดเร็วและคาดการณ์ได้ยากการเกิดขึ้นของโรคระบาด และโรคอุบัติใหม่ที่จะส่งผลให้การเฝ้าระวังด้านการสาธารณสุขในประเทศมีความสำคัญมากขึ้น อาจนำไปสู่ปัญหาความเหลื่อมล้ำที่ทวีความรุนแรงมากขึ้นได้ หากไม่มีมาตรการที่มีประสิทธิภาพในการป้องกันและรองรับผลกระทบต่างๆ ที่คาดว่าจะเกิดขึ้น ซึ่งรวมถึงการเตรียมความพร้อมเพื่อรองรับการเปลี่ยนแปลงทางเทคโนโลยีและนวัตกรรมแบบพลิกผันที่จะเกิดขึ้นอย่างรวดเร็วโดยเฉพาะอย่างยิ่งหากการเข้าถึงเทคโนโลยี โครงสร้างพื้นฐาน และองค์ความรู้สมัยใหม่มีระดับ

ความแตกต่างกันระหว่างกลุ่มประชากรต่างๆ โดยการเปลี่ยนแปลงทางเทคโนโลยีและนวัตกรรมดังกล่าวจะส่งผลกระทบต่อทั้งการจ้างงานและอาชีพที่จะมีรูปแบบและลักษณะงานที่เปลี่ยนไป มีความต้องการแรงงานที่มีสมรรถนะสูงเพิ่มขึ้น หลายอาชีพอาจหายไปจากตลาดงานในปัจจุบันและบางอาชีพจะถูกทดแทนด้วยระบบอัตโนมัติโดยเฉพาะอาชีพที่ต้องการทักษะระดับต่ำ ก่อให้เกิดความเสี่ยงต่อความมั่นคงและคุณภาพชีวิตของประชาชนที่ปรับตัวไม่ทันหรือขาดความรู้และทักษะที่ทันกับยุคสมัยที่เปลี่ยนแปลงไปกระแสโลกาภิวัตน์ที่จะทำให้เกิดการพัฒนาขยายความเป็นเมืองวิถีชีวิตที่เปลี่ยนไปอย่างรวดเร็ว รวมทั้งการเปลี่ยนแปลงทางสภาพภูมิอากาศที่อาจจะมีผลกระทบรุนแรงมากขึ้น ซึ่งปัจจัยทั้งหมดดังกล่าวจะส่งผลให้ปัญหาความยากจนและความเหลื่อมล้ำของประเทศมีความซับซ้อนมากยิ่งขึ้น

จากปัจจัยและแนวโน้มที่คาดว่าจะส่งผลกระทบต่อการพัฒนาประเทศไทยในมิติต่างๆ ข้างต้น เห็นได้ว่าบริบทและสภาพแวดล้อมทั้งภายในและภายนอกประเทศมีแนวโน้มที่จะเปลี่ยนแปลง อย่างรวดเร็ว มีพลวัตสูง และมีความซับซ้อนหลากหลายมิติ ซึ่งจะส่งผลกระทบต่ออนาคตการพัฒนาประเทศไทยอย่างมาก ดังนั้น การพัฒนาประเทศไทยจึงจำเป็นต้องมียุทธศาสตร์การพัฒนาที่ครอบคลุมทุกมิติและทุกด้านของการพัฒนาที่เกี่ยวข้อง มีความร่วมมือในลักษณะประชารัฐจากภาคส่วนต่างๆ ในรูปแบบของหุ้นส่วนการพัฒนาที่เป็นการดำเนินงานอย่างบูรณาการ เนื่องจากทุกมิติการพัฒนามีความเกี่ยวข้องซึ่งกันและกัน โดยประเทศไทยจำเป็นต้องมีทรัพยากรมนุษย์ที่มีคุณภาพ มีความรู้ สมรรถนะ และทักษะที่สอดคล้องกับการเปลี่ยนแปลงต่างๆ สามารถรู้เท่าทันและปรับตัวให้สามารถดำเนินชีวิตได้อย่างมีความสุข มีอาชีพที่มั่นคง สร้างรายได้ ท่ามกลางความเปลี่ยนแปลงกฎเกณฑ์และกติกาใหม่ๆ และมาตรฐานที่สูงขึ้น โดยเฉพาะในโลกที่มีการเปลี่ยนแปลงอย่างรวดเร็วซึ่งจำเป็นต้องมีการพัฒนาระบบและปัจจัยส่งเสริมต่าง ๆ ที่เกี่ยวข้องไปพร้อมกัน ทั้งในส่วนของระบบการเรียนการสอน และการพัฒนาทักษะฝีมือที่สอดคล้องกันกับการพัฒนาของคนในแต่ละช่วงวัย ระบบบริการสาธารณะ โครงสร้างพื้นฐาน รวมทั้งการให้ความสำคัญกับการส่งเสริมเทคโนโลยีและนวัตกรรม เพื่อให้ประเทศไทยสามารถยกระดับเป็นเจ้าของเทคโนโลยีและนวัตกรรมก้าวทันโลก จากการต่อยอดการพัฒนาบนพื้นฐานนโยบายไทยแลนด์ ๔.๐ ส่งผลให้เกิดการสร้างห่วงโซ่มูลค่าทางเศรษฐกิจในทั้งภาคอุตสาหกรรม ภาคเกษตรและภาคบริการ กระจายผลประโยชน์จากการพัฒนา ลดปัญหาความเหลื่อมล้ำ และนำไปสู่การเสริมสร้างคุณภาพชีวิตของประชาชนทุกภาคส่วน

นอกจากนี้ ประเทศไทยต้องให้ความสำคัญกับการสร้างสมดุลความมั่นคงด้านพลังงานและอาหาร การรักษาไว้ซึ่งความหลากหลายเชิงนิเวศ การส่งเสริมการดำเนินชีวิตและธุรกิจ และการพัฒนาและขยายความเป็นเมืองที่เติบโตอย่างต่อเนื่องที่เป็นมิตรต่อสิ่งแวดล้อม พร้อมกับการมีข้อกำหนดของรูปแบบและกฎเกณฑ์ที่เกี่ยวข้องกับลักษณะการใช้พื้นที่ที่ชัดเจน ขณะที่การพัฒนาโครงสร้างพื้นฐานและระบบโลจิสติกส์ กฎหมาย ระบบภาษีต้องมีกลยุทธ์การพัฒนาที่สามารถอำนวยความสะดวกและส่งเสริมให้ประเทศมีศักยภาพการแข่งขันที่สูงขึ้น และสามารถชี้จุดแข็งในเรื่องตำแหน่งที่ตั้งทางภูมิศาสตร์ของประเทศให้เกิดประโยชน์ต่อการพัฒนาประเทศมากขึ้น รวมทั้งให้ความสำคัญของการรวมกลุ่มความร่วมมือกับนานาประเทศในระดับภูมิภาคและระดับโลก เพื่อกระชับและสร้างสัมพันธ์ไมตรี เสริมสร้างความสัมพันธ์ทางการทูต ซึ่งจะก่อให้เกิดการสร้างพลังทางเศรษฐกิจและรักษาความมั่นคงของประเทศ โดยจำเป็นต้องสร้างความพร้อมในการที่จะยกระดับมาตรฐานและมีการปฏิบัติให้เป็นไปตามระเบียบกติกาสากลในด้านต่างๆ ขณะเดียวกันประเทศไทยจำเป็นต้องเร่งให้มีการปฏิรูประบบราชการและการเมือง เพื่อให้เกิดการบริหารราชการที่ดีและมีเสถียรภาพทางการเมือง มีการส่งเสริมคนในชาติให้ยึดมั่นสถาบันหลักเป็นศูนย์รวมจิตใจเพื่อให้เกิดความรักความสามัคคี และลดความขัดแย้งภายในประเทศ โดยที่นโยบายการพัฒนาต่างๆ จำเป็นต้องคำนึงถึงความสอดคล้องกับโครงสร้างและลักษณะพฤติกรรมของประชากรที่อาจจะมีความแตกต่างจากปัจจุบันมากขึ้น

ดังนั้น ภายใต้งานนโยบายโครงสร้างประชากร โครงสร้างเศรษฐกิจ สภาพสังคม สภาพภูมิอากาศสิ่งแวดล้อม และปัจจัยการพัฒนาต่างๆ ที่เกี่ยวข้อง ส่งผลให้ประเทศไทยจำเป็นต้องมีการวางแผนการพัฒนาที่รอบคอบและครอบคลุม อย่างไรก็ตาม หลายประเด็นพัฒนาเป็นเรื่องที่ต้องใช้ระยะเวลาในการดำเนินงาน เพื่อให้เกิดการปรับตัวซึ่งจะต้องหยั่งรากลึกลงไปถึงการเปลี่ยนแปลงในเชิงโครงสร้างการขับเคลื่อนการพัฒนาให้ประเทศเจริญก้าวหน้าไปในอนาคตจึงจำเป็นต้องกำหนดวิสัยทัศน์ในระยะยาวที่ต้องบรรลุ พร้อมทั้งแนวยุทธศาสตร์

หลักในด้านต่างๆ เพื่อเป็นกรอบในการขับเคลื่อนการพัฒนาอย่างบูรณาการบนพื้นฐานประชารัฐเพื่อยกระดับจุดแข็ง และจุดเด่นของประเทศ และปรับปรุงแก้ไขจุดอ่อนและจุดด้อยต่าง ๆ อย่างเป็นระบบ โดยยุทธศาสตร์ชาติจะเป็น เป้าหมายใหญ่ในการขับเคลื่อนประเทศ และถ่ายทอดไปสู่แผนในระดับอื่น ๆ เพื่อนำไปสู่การปฏิบัติทั้งในระดับ ยุทธศาสตร์ ภารกิจและพื้นที่ ซึ่งรวมถึงพื้นที่พิเศษต่างๆ อาทิ เขตเศรษฐกิจพิเศษชายแดน เขตพัฒนาพิเศษภาค ตะวันออกเพื่อให้การพัฒนาประเทศสามารถดำเนินการได้อย่างมั่นคง มั่งคั่ง และ ยั่งยืน

๓. วิสัยทัศน์ประเทศไทย

“ประเทศไทยมีความมั่นคง มั่งคั่ง ยั่งยืน เป็นประเทศพัฒนาแล้ว ด้วยการพัฒนาตาม หลักปรัชญาของเศรษฐกิจพอเพียง” หรือเป็นคติพจน์ประจำชาติว่า **“มั่นคง มั่งคั่ง ยั่งยืน”** เพื่อสนองคอบต่อ ผลประโยชน์แห่งชาติ อันได้แก่ การมีเอกราช อธิปไตย การดำรงอยู่อย่างมั่นคง และยั่งยืนของสถาบันหลักของชาติ และประชาชนจากภัยคุกคามทุกรูปแบบ การอยู่ร่วมกันในชาติอย่างสันติสุขเป็นปึกแผ่น มีความมั่นคงทางสังคม ท่ามกลางพหุสังคมและการมีเกียรติและศักดิ์ศรีของความเป็นมนุษย์ความเจริญเติบโตของชาติ ความเป็นธรรมและ ความอยู่ดีมีสุขของประชาชน ความยั่งยืนของฐานทรัพยากรธรรมชาติสิ่งแวดล้อม ความมั่นคงทางพลังงานและ อาหาร ความสามารถในการรักษาผลประโยชน์ของชาติภายใต้การเปลี่ยนแปลงของสภาวะแวดล้อมระหว่างประเทศ และการอยู่ร่วมกันอย่างสันติประสานสอดคล้องกันด้านความมั่นคงในประชาคมอาเซียนและประชาคมโลกอย่างมี เกียรติและศักดิ์ศรี

ความมั่นคง หมายถึง การมีความมั่นคงปลอดภัยจากภัยและการเปลี่ยนแปลงทั้ง ภายในประเทศและภายนอกประเทศในทุกระดับ ทั้งระดับประเทศ สังคม ชุมชน ครัวเรือน และปัจเจกบุคคล และ มีความมั่นคงในทุกมิติ ทั้งมิติทางการทหาร เศรษฐกิจ สังคม สิ่งแวดล้อม และการเมือง เช่น ประเทศมีความมั่นคงใน เอกราชและอธิปไตย มีการปกครองระบอบประชาธิปไตยที่มีพระมหากษัตริย์ทรงเป็นประมุข สถาบันชาติ ศาสนา พระมหากษัตริย์มีความเข้มแข็งเป็นศูนย์กลางและเป็นที่ยึดเหนี่ยวจิตใจของประชาชน มีระบบการเมืองที่มั่นคงเป็น กลไกที่นำไปสู่การบริหารประเทศที่ต่อเนื่องและโปร่งใสตามหลักธรรมาภิบาล สังคมมีความปรองดองและความ สามัคคี สามารถฉีกกำลังเพื่อพัฒนาประเทศ ชุมชนมีความเข้มแข็ง ครอบครัวมีความอบอุ่น ประชาชนมีความ มั่นคงในชีวิต มีงานและรายได้ที่มั่นคงพอเพียงกับการดำรงชีวิต มีการออมสำหรับวัยเกษียณ ความมั่นคงของอาหาร พลังงาน และน้ำ มีที่อยู่อาศัยและความปลอดภัยในชีวิตทรัพย์สิน

ความมั่งคั่ง หมายถึง ประเทศไทยมีการขยายตัวของเศรษฐกิจอย่างต่อเนื่องและมีความ ยั่งยืนจนเข้าสู่กลุ่มประเทศรายได้สูง ความเหลื่อมล้ำของการพัฒนาลดลง ประชากรมีความอยู่ดีมีสุขได้รับ ผลประโยชน์จากการพัฒนาอย่างเท่าเทียมกันมากขึ้น และมีการพัฒนาอย่างทั่วถึงทุกภาคส่วนมีคุณภาพชีวิตตาม มาตรฐานขององค์การสหประชาชาติ ไม่มีประชาชนที่อยู่ในภาวะความยากจนเศรษฐกิจในประเทศมีความเข้มแข็ง ขณะเดียวกันต้องมีความสามารถในการแข่งขันกับประเทศต่างๆทั้งในตลาดโลกและตลาดภายในประเทศเพื่อให้ สามารถสร้างรายได้ทั้งจากภายในและภายนอกประเทศตลอดจนมีการสร้างฐานเศรษฐกิจและสังคมแห่งอนาคต เพื่อให้สอดคล้องกับบริบทการพัฒนาที่เปลี่ยนแปลงไป และประเทศไทยมีบทบาทที่สำคัญในเวทีโลก และมีความสัมพันธ์ทางเศรษฐกิจและการค้าอย่างแน่นแฟ้นกับประเทศในภูมิภาคเอเชีย เป็นจุดสำคัญของการเชื่อมโยงใน ภูมิภาค ทั้งการคมนาคมขนส่ง การผลิต การค้า การลงทุน และการทำธุรกิจ เพื่อให้เป็นพลังในการพัฒนา นอกจากนี้ยังมีความสมบูรณ์ในทุนที่จะสามารถสร้างการพัฒนาต่อเนื่องไปได้ ได้แก่ ทุนมนุษย์ ทุนทางปัญญาทุนทาง การเงิน ทุนที่เป็นเครื่องมือเครื่องจักร ทุนทางสังคม และทุนทรัพยากรธรรมชาติและสิ่งแวดล้อม

ความยั่งยืน หมายถึง การพัฒนาที่สามารถสร้างความเจริญ รายได้ และคุณภาพชีวิตของ ประชาชนให้เพิ่มขึ้นอย่างต่อเนื่อง ซึ่งเป็นการเจริญเติบโตของเศรษฐกิจที่อยู่บนหลักการใช้ การรักษาและการฟื้นฟู ฐานทรัพยากรธรรมชาติอย่างยั่งยืน ไม่ใช่ทรัพยากรธรรมชาติจนเกินพอดี ไม่สร้างมลภาวะต่อสิ่งแวดล้อมจนเกิน ความสามารถในการรองรับและเยียวยาของระบบนิเวศ การผลิตและการบริโภคเป็นมิตรกับสิ่งแวดล้อม และ สอดคล้องกับเป้าหมายการพัฒนาที่ยั่งยืน ทรัพยากรธรรมชาติมีความอุดมสมบูรณ์มากขึ้นและสิ่งแวดล้อมมีคุณภาพ

ดีขึ้น คนมีความรับผิดชอบต่อสังคม มีความเอื้ออาทร เสียสละเพื่อผลประโยชน์ส่วนรวม รัฐบาลมีนโยบายที่มุ่งประโยชน์ส่วนรวมอย่างยั่งยืนและให้ความสำคัญกับการมีส่วนร่วมของประชาชน และทุกภาคส่วนในสังคมยึดถือและปฏิบัติตามหลักปรัชญาของเศรษฐกิจพอเพียงเพื่อการพัฒนาอย่างสมดุล มีเสถียรภาพ และยั่งยืน

โดยมีเป้าหมายการพัฒนาประเทศ คือ “ประเทศชาติมั่นคง ประชาชนมีความสุข เศรษฐกิจพัฒนาอย่างต่อเนื่อง สังคมเป็นธรรม ฐานทรัพยากรธรรมชาติยั่งยืน” โดยยกระดับศักยภาพของประเทศในหลากหลายมิติ พัฒนาคมนในทุกมิติและในทุกช่วงวัยให้เป็นคนดี เก่ง และมีคุณภาพ สร้างโอกาสและความเสมอภาคทางสังคม สร้างการเติบโตบนคุณภาพชีวิตที่เป็นมิตรกับสิ่งแวดล้อม และมีภาครัฐของประชาชนเพื่อประชาชนและประโยชน์ส่วนรวม โดยการประเมินผลการพัฒนาตามยุทธศาสตร์ชาติ ประกอบด้วย

- ๑) ความอยู่ดีมีสุขของคนไทยและสังคมไทย
- ๒) ชีตความสามารถในการแข่งขัน การพัฒนาเศรษฐกิจ และการกระจายรายได้
- ๓) การพัฒนาทรัพยากรมนุษย์ของประเทศ
- ๔) ความเท่าเทียมและความเสมอภาคของสังคม
- ๕) ความหลากหลายทางชีวภาพ คุณภาพสิ่งแวดล้อม และความยั่งยืนของทรัพยากรธรรมชาติ
- ๖) ประสิทธิภาพการบริหารจัดการและการเข้าถึงการให้บริการของภาครัฐ

๔. ประเด็นยุทธศาสตร์ชาติ

๔.๑ ยุทธศาสตร์ชาติด้านความมั่นคง

- (๑) การรักษาความสงบภายในประเทศ
- (๒) การป้องกันและแก้ไขปัญหามีผลกระทบต่อความมั่นคง
- (๓) การพัฒนาศักยภาพของประเทศให้พร้อมเผชิญภัยคุกคามที่กระทบต่อความมั่นคงของชาติ
- (๔) การบูรณาการความร่วมมือด้านความมั่นคงกับอาเซียนและนานาชาติ รวมถึงองค์กรภาครัฐและที่มีใช้ภาครัฐ
- (๕) การพัฒนากลไกการบริหารจัดการความมั่นคงแบบองค์รวม

๔.๒ ยุทธศาสตร์ชาติด้านการสร้างความสามารถในการแข่งขัน

- (๑) การเกษตรสร้างมูลค่า
- (๒) อุตสาหกรรมและบริการแห่งอนาคต
- (๓) สร้างความหลากหลายด้านการท่องเที่ยว
- ๔.๔ โครงสร้างพื้นฐาน เชื่อมไทย เชื่อมโลก
- (๕) พัฒนาเศรษฐกิจบนพื้นฐานผู้ประกอบการยุคใหม่

๔.๓ ยุทธศาสตร์ชาติด้านการพัฒนาและเสริมสร้างศักยภาพทรัพยากรมนุษย์

- (๑) การปรับเปลี่ยนค่านิยมและวัฒนธรรม
- (๒) การพัฒนาศักยภาพคนตลอดช่วงชีวิต
- (๓) ปฏิรูปกระบวนการเรียนรู้ที่ตอบสนองต่อการเปลี่ยนแปลงในศตวรรษที่ ๒๑
- (๔) การตระหนักถึงทศปัญญาของมนุษย์ที่หลากหลาย
- (๕) การเสริมสร้างให้คนไทยมีสุขภาวะที่ดี
- (๖) การสร้างสภาพแวดล้อมที่เอื้อต่อการพัฒนาและเสริมสร้างศักยภาพทรัพยากรมนุษย์
- (๗) การเสริมสร้างศักยภาพการกีฬาในการสร้างคุณค่าทางสังคมและพัฒนาประเทศ

๔.๔ ยุทธศาสตร์ชาติด้านการสร้างโอกาสและความเสมอภาคทางสังคม

- (๑) การลดความเหลื่อมล้ำ สร้างความเป็นธรรมในทุกมิติ
- (๒) การกระจายศูนย์กลางความเจริญทางเศรษฐกิจ สังคม และเทคโนโลยี
- (๓) การเสริมสร้างพลังทางสังคม
- (๔) การเพิ่มขีดความสามารถของชุมชนท้องถิ่นในการพัฒนา การพึ่งตนเองและการจัดการตนเอง

๔.๕ ยุทธศาสตร์ชาติด้านการสร้างการเติบโตบนคุณภาพชีวิตที่เป็นมิตรกับสิ่งแวดล้อม

- (๑) สร้างการเติบโตอย่างยั่งยืนบนสังคมเศรษฐกิจสีเขียว
- (๒) สร้างการเติบโตอย่างยั่งยืนบนสังคมเศรษฐกิจภาคทะเล
- (๓) สร้างการเติบโตอย่างยั่งยืนบนสังคมที่เป็นมิตรต่อสภาพภูมิอากาศ
- (๔) พัฒนาพื้นที่เมือง ชนบท เกษตรกรรมและอุตสาหกรรมเชิงนิเวศ มุ่งเน้นความเป็นเมืองที่เติบโตอย่างต่อเนื่อง
- (๕) พัฒนาความมั่นคงน้ำ พลังงาน และเกษตรที่เป็นมิตรต่อสิ่งแวดล้อม
- (๖) ยกระดับกระบวนการทัศน์เพื่อกำหนดอนาคตประเทศ

๔.๖ ยุทธศาสตร์ชาติด้านการปรับสมดุลและพัฒนาระบบการบริหารจัดการภาครัฐ

- (๑) ภาครัฐที่ยึดประชาชนเป็นศูนย์กลาง ตอบสนองความต้องการ และให้บริการอย่างสะดวกรวดเร็ว โปร่งใส
- (๒) ภาครัฐบริหารงานแบบบูรณาการโดยมียุทธศาสตร์ชาติเป็นเป้าหมายและเชื่อมโยงการพัฒนาในทุกระดับ ทุกประเด็น ทุกภารกิจ และทุกพื้นที่
- (๓) ภาครัฐมีขนาดเล็กลง เหมาะสมกับภารกิจ ส่งเสริมให้ประชาชนและทุกภาคส่วนมีส่วนร่วมในการพัฒนาประเทศ
- (๔) ภาครัฐมีความทันสมัย
- (๕) บุคลากรภาครัฐเป็นคนดีและเก่ง ยึดหลักคุณธรรม จริยธรรม มีจิตสำนึก มีความสามารถสูง มุ่งมั่น และเป็นมืออาชีพ
- (๖) ภาครัฐมีความโปร่งใส ปลอดภัยทุจริตและประพฤติมิชอบ
- (๗) กฎหมายมีความสอดคล้องเหมาะสมกับบริบทต่าง ๆ และมีเท่าที่จำเป็น
- (๘) กระบวนการยุติธรรมเคารพสิทธิมนุษยชนและปฏิบัติต่อประชาชนโดยเสมอภาค

๑.๒ แผนพัฒนาเศรษฐกิจและสังคมแห่งชาติ ฉบับที่ ๑๓ (พ.ศ. ๒๕๖๖ - ๒๕๗๐)

แผนพัฒนาเศรษฐกิจและสังคมแห่งชาติ ฉบับที่ ๑๓ (พ.ศ. ๒๕๖๖ - ๒๕๗๐) ซึ่งเป็นกลไกที่สำคัญในการแปลงยุทธศาสตร์ชาติไปสู่การปฏิบัติ และใช้เป็นกรอบสำหรับการจัดทำแผนระดับที่ ๓ เพื่อให้การดำเนินงานของภาคีการพัฒนาที่เกี่ยวข้องสามารถสนับสนุนการบรรลุเป้าหมายตามยุทธศาสตร์ชาติ ตามกรอบระยะเวลาที่คาดหวังไว้ได้ โดยพระราชบัญญัติสภาพัฒนาการเศรษฐกิจและสังคมแห่งชาติ พ.ศ. ๒๕๖๑ บัญญัติให้แผนพัฒนาเศรษฐกิจและสังคมแห่งชาติ ฉบับที่ ๑๒ มีผลบังคับใช้ถึงวันที่ ๓๐ กันยายน ๒๕๖๕ ส่งผลให้กรอบระยะเวลา ๕ ปีของแผนพัฒนาเศรษฐกิจและสังคมแห่งชาติ ฉบับที่ ๑๓ เริ่มต้น ณ วันที่ ๑ ตุลาคม ๒๕๖๕ ครอบคลุมปีงบประมาณ พ.ศ. ๒๕๖๖ - ๒๕๗๐ ซึ่งเป็นระยะ ๕ ปีที่สอง ของยุทธศาสตร์ชาติ

ทั้งนี้ แผนพัฒนาฯ ฉบับที่ ๑๓ เป็นแผนระดับที่ ๒ ที่แปลงยุทธศาสตร์ชาติไปสู่การปฏิบัติและกำหนดทิศทางการพัฒนาประเทศในระยะ ๕ ปีข้างหน้า ตั้งแต่ปี ๒๕๖๖-๒๕๗๐ ได้กำหนดทิศทางการพัฒนาบนพื้นฐานของหลักการแนวคิดที่สำคัญ ๔ ประการ ได้แก่ ปรัชญาของเศรษฐกิจพอเพียง แนวคิด Resilience เป้าหมายการพัฒนาที่ยั่งยืนของสหประชาชาติ (SDGs) และโมเดลเศรษฐกิจ BCG (Bio-Circular-Green Economy) เพื่อมุ่งสู่วัตถุประสงค์หลักของแผนพัฒนาฯ คือการ “พลิกโฉม” ประเทศไทย สู่ “สังคมก้าวหน้า เศรษฐกิจสร้างมูลค่าอย่างยั่งยืน”

๑. เป้าหมายหลัก ๕ ประการ ได้แก่

- ๑.๑ การปรับโครงสร้างสู่เศรษฐกิจฐานนวัตกรรม
- ๑.๒ การพัฒนาคนสำหรับโลกยุคใหม่
- ๑.๓ มุ่งสู่สังคมแห่งโอกาสและความเป็นธรรม
- ๑.๔ เปลี่ยนผ่านการผลิตและการบริโภคไปสู่ความยั่งยืน
- ๑.๕ สร้างความสามารถในการรับมือกับการเปลี่ยนแปลงและความเสี่ยงเพิ่มขึ้น

๒. การประเมินสภาพแวดล้อมการพัฒนาประเทศ

- ๒.๑ สถานการณ์และแนวโน้มภายนอก
- ๒.๒ สถานการณ์และแนวโน้มภายใน

๓. หมายเหตุการพัฒนาประเทศ กำหนดไว้ ๑๓ หมายเหตุ ครอบคลุม ๔ มิติการพัฒนา ได้แก่

- ๓.๑. มิติภาคการผลิตและบริการเป้าหมาย ประกอบด้วย ๖ หมายเหตุ ได้แก่
 - หมายเหตุที่ ๑ ไทยเป็นประเทศชั้นนำ ด้านสินค้าเกษตร และเกษตรแปรรูปมูลค่าสูง
 - หมายเหตุที่ ๒ ไทยเป็นจุดหมายของการท่องเที่ยวที่เน้นคุณภาพและความยั่งยืน
 - หมายเหตุที่ ๓ ไทยเป็นฐานการผลิตยานยนต์ไฟฟ้าที่สำคัญของโลก
 - หมายเหตุที่ ๔ ไทยเป็นศูนย์กลางทางการแพทย์และสุขภาพมูลค่าสูง
 - หมายเหตุที่ ๕ ไทยเป็นประตูการค้าการลงทุน และยุทธศาสตร์ทางโลจิสติกส์ที่สำคัญของภูมิภาค
 - หมายเหตุที่ ๖ ไทยเป็นศูนย์กลางอุตสาหกรรมอิเล็กทรอนิกส์อัจฉริยะและอุตสาหกรรมดิจิทัลของอาเซียน
- ๓.๒. มิติโอกาสและความเสมอภาคทางเศรษฐกิจและสังคม ประกอบด้วย ๓ หมายเหตุ ได้แก่
 - หมายเหตุที่ ๗ ไทยมี SMEs ที่เข้มแข็ง มีศักยภาพสูง และสามารถแข่งขันได้
 - หมายเหตุที่ ๘ ไทยมีพื้นที่และเมืองอัจฉริยะที่น่าอยู่ ปลอดภัย เติบโตได้อย่างยั่งยืน
 - หมายเหตุที่ ๙ ไทยมีความยากจนข้ามรุ่นลดลง และมีความคุ้มครองทางสังคมที่เพียงพอ เหมาะสม
- ๓.๓ มิติความยั่งยืนของทรัพยากรธรรมชาติและสิ่งแวดล้อม ประกอบด้วย ๒ หมายเหตุ ได้แก่
 - หมายเหตุที่ ๑๐ ไทยมีเศรษฐกิจหมุนเวียนและสังคมคาร์บอนต่ำ
 - หมายเหตุที่ ๑๑ ไทยสามารถลดความเสี่ยงและผลกระทบจากภัยธรรมชาติ และการเปลี่ยนแปลงสภาพภูมิอากาศ

๓.๔ มิติปัจจัยผลักดันการพลิกโฉมประเทศ ประกอบด้วย ๒ หมายเหตุ ได้แก่

- หมายเหตุที่ ๑๒ ไทยมีกำลังคนสมรรถนะสูง มุ่งเรียนรู้อย่างต่อเนื่อง ตอบโจทย์การพัฒนาแห่งอนาคต
- หมายเหตุที่ ๑๓ ไทยมีภาครัฐที่ทันสมัย มีประสิทธิภาพ และตอบโจทย์ประชาชน

๒. เป้าหมายการพัฒนาที่ยั่งยืน (Sustainable Development Goals : SDGs)

SDGs ย่อมาจากคำว่า “Sustainable Development Goal” หรือ “การพัฒนาอย่างยั่งยืน” คือเป้าหมายการพัฒนาที่ยั่งยืนของสหประชาชาติ (United Nations: UN) เพื่อให้โลกดีขึ้นภายในปี ๒๐๓๐ ด้วยการพัฒนาที่คำนึงถึงความเป็นองค์รวมของทุก ๆ ด้านอย่างสมดุลบนพื้นฐานของทรัพยากรธรรมชาติ ภูมิปัญญาและวัฒนธรรม ด้วยการมีส่วนร่วมของประชาชนทุกกลุ่ม ด้วยความเอื้ออาทร เคารพซึ่งกันและกัน เพื่อความสามารถในการพึ่งตนเอง และคุณภาพชีวิตที่อย่างเท่าเทียม ซึ่งหน่วยงานต่าง ๆ ไม่ว่าจะเป็นสถานศึกษา หน่วยงานราชการ หรือบริษัทเอกชนต่างก็นำแนวทางการพัฒนาอย่างยั่งยืน มาปรับใช้และวางแผนการดำเนินงาน เพื่อให้สอดคล้องกับเป้าหมายที่อยู่ในระดับสากลและนานาชาติ

เป้าหมายการพัฒนาที่ยั่งยืน (Sustainable Development Goals : SDGs) มีทั้งหมด ๑๗ เป้าหมาย (Goals) ภายใต้หนึ่งเป้าหมายจะประกอบไปด้วยเป้าหมายย่อย ๆ ที่เรียกว่า เป้าประสงค์ (Targets) ซึ่งมีจำนวนทั้งหมด ๑๖๙ เป้าประสงค์ และพัฒนา ตัวชี้วัด (Indicators) จำนวน ๒๓๒ ตัวชี้วัด เพื่อติดตามความก้าวหน้าของเป้าหมายดังกล่าว

๒.๑ เป้าหมายการพัฒนาที่ยั่งยืน มีทั้งหมด ๑๗ เป้าหมาย โดยองค์การสหประชาชาติ ออกเป็น ๕ มิติ ได้แก่

๒.๑.๑ มิติ People หรือกลุ่มด้านสังคม/ความเป็นอยู่ของผู้คน: ประกอบด้วย ๕ เป้าหมาย ได้แก่

เป้าหมายที่ ๑ : ชำจัดความยากจนทุกรูปแบบในทุกพื้นที่

เป้าหมายที่ ๒ : ยุติความหิวโหย บรรลุความมั่นคงทางอาหารและยกระดับโภชนาการและส่งเสริมเกษตรกรรมที่ยั่งยืน

เป้าหมายที่ ๓ : สร้างหลักประกันว่าคนมีชีวิตที่มีสุขภาพดีและส่งเสริมความเป็นอยู่ที่ดีสำหรับทุกคนในทุกวัย

เป้าหมายที่ ๔ : สร้างหลักประกันว่าทุกคนมีการศึกษาที่มีคุณภาพอย่างครอบคลุมและเท่าเทียม และสนับสนุนโอกาสในการเรียนรู้ตลอดชีวิต

เป้าหมายที่ ๕ : บรรลุความเท่าเทียมระหว่างเพศ และเสริมอำนาจให้แก่สตรีและเด็กหญิง

๒.๑.๒ มิติ Prosperity หรือกลุ่มด้านเศรษฐกิจและความมั่งคั่ง: ประกอบด้วย ๕ เป้าหมาย ได้แก่

เป้าหมายที่ ๗ : สร้างหลักประกันให้ทุกคนสามารถเข้าถึงพลังงานสมัยใหม่ที่ยั่งยืนในราคาที่ย่อมเยา

เป้าหมายที่ ๘ : ส่งเสริมการเติบโตทางเศรษฐกิจที่ต่อเนื่อง ครอบคลุม และยั่งยืน การจ้างงานเต็มที่ มีผลิตภาพ และการมีงานที่เหมาะสมสำหรับทุกคน

เป้าหมายที่ ๙ : สร้างโครงสร้างพื้นฐานที่มีความทนทาน ส่งเสริมการพัฒนาอุตสาหกรรมที่ครอบคลุมและยั่งยืน และส่งเสริมนวัตกรรม

เป้าหมายที่ ๑๐ : ลดความไม่เสมอภาคภายในประเทศและระหว่างประเทศ

เป้าหมายที่ ๑๑ : ทำให้เมืองและการตั้งถิ่นฐานของมนุษย์มีความครอบคลุม ปลอดภัย มีภูมิคุ้มกันและยั่งยืน

๒.๑.๓ มิติ Planet หรือกลุ่มด้านทรัพยากรธรรมชาติและสิ่งแวดล้อม: ประกอบด้วย ๕ เป้าหมาย ได้แก่

- เป้าหมายที่ ๖ : สร้างหลักประกันว่าจะมีการจัดให้มีน้ำและสุขอนามัยสำหรับทุกคนและมีการบริหารจัดการที่ยั่งยืน
- เป้าหมายที่ ๑๒ : สร้างหลักประกันให้มีรูปแบบการผลิตและการบริโภคที่ยั่งยืน
- เป้าหมายที่ ๑๓ : ปฏิบัติการอย่างเร่งด่วนเพื่อต่อสู้การเปลี่ยนแปลงสภาพภูมิอากาศและผลกระทบที่เกิดขึ้น
- เป้าหมายที่ ๑๔ : อนุรักษ์และใช้ประโยชน์จากมหาสมุทร ทะเล และทรัพยากรทางทะเลอย่างยั่งยืนเพื่อการพัฒนาที่ยั่งยืน
- เป้าหมายที่ ๑๕ : ปกป้อง ฟื้นฟู และสนับสนุนการใช้ระบบนิเวศบนบกอย่างยั่งยืน จัดการป่าไม้อย่างยั่งยืนต่อสู้การกลายสภาพเป็นทะเลทราย หยุดการเสื่อมโทรมของที่ดิน และฟื้นสภาพดิน และหยุดยั้งการสูญเสียดiversity ความหลากหลายทางชีวภาพ

๒.๑.๔ มิติ Peace หรือกลุ่มด้านสันติภาพ: ประกอบด้วย ๑ เป้าหมาย

- เป้าหมายที่ ๑๖ : ส่งเสริมสังคมที่สงบสุขและครอบคลุมเพื่อการพัฒนาที่ยั่งยืน ให้ทุกคนเข้าถึงความยุติธรรม และสร้างสถาบันที่มีประสิทธิภาพ รับผิดชอบ และครอบคลุมในทุกระดับ

๒.๑.๕ มิติ Partnership หรือกลุ่มหุ้นส่วนเพื่อการพัฒนา: ประกอบด้วย ๑ เป้าหมาย

- เป้าหมายที่ ๑๗ : เสริมความเข้มแข็งให้แก่กลไกการดำเนินงานและฟื้นฟูหุ้นส่วนความร่วมมือระดับโลกเพื่อการพัฒนาที่ยั่งยืน

SUSTAINABLE DEVELOPMENT GOALS



๒.๒ แผนพัฒนาภาค/แผนพัฒนากลุ่มจังหวัด/แผนพัฒนาจังหวัด

➔ แผนพัฒนาภาค

เป้าหมายการพัฒนาภาค

“ศูนย์กลางเศรษฐกิจของอนุภูมิุ่มแม่น้ำโขง”

ตัวชี้วัดและค่าเป้าหมาย

ตัวชี้วัด	ค่าฐาน	ค่าเป้าหมาย ๒๕๖๖ - ๒๕๗๐
๑. อัตราการขยายตัวผลิตภัณฑ์ ภาคตะวันออกเฉียงเหนือ (ร้อยละ)	มูลค่าผลิตภัณฑ์ภาคแบบปริมาณ ลูกโซ่ เฉลี่ยปี ๒๕๖๐ - ๒๕๖๓ ๙๕๘,๔๙๒.๘๐ ล้านบาท	อัตราการขยายตัวผลิตภัณฑ์ภาค เฉลี่ย ร้อยละ ๕.๐ ต่อปี
๒. สัมประสิทธิ์ความไม่เสมอภาค (Gini Coefficient) ในการกระจายรายได้ของภาคตะวันออกเฉียงเหนือ	ปี ๒๕๖๒ เท่ากับ ๐.๔๓๖	ลดลงต่ำกว่า ๐.๔๓๖

แผนพัฒนาภาค มี ๖ ประเด็นยุทธศาสตร์ ดังนี้

ยุทธศาสตร์ที่ ๑ บริหารจัดการน้ำให้เพียงพอต่อการพัฒนาเศรษฐกิจและคุณภาพชีวิตอย่างยั่งยืน

เพื่อแก้ปัญหาการขาดแคลนน้ำและการบริหารจัดการน้ำให้เพียงพอต่อการพัฒนาเศรษฐกิจและคุณภาพชีวิต

ยุทธศาสตร์ที่ ๒ การแก้ปัญหาความยากจนและพัฒนาคุณภาพชีวิตผู้มีรายได้น้อยเพื่อลดความเหลื่อมล้ำทางสังคม

เพื่อแก้ไขปัญหาความยากจนมีความก้าวหน้าอย่างมากพัฒนาอาชีพและรายได้ของคนจน โดยดำเนินการฝึกอบรมอาชีพเพื่อถ่ายทอดองค์ความรู้ตลอดจนพัฒนาศักยภาพเกษตรกรและผู้มีรายได้น้อย พัฒนาอาชีพและรายได้ของคนยากจน พัฒนาผลิตภัณฑ์และบรรจุภัณฑ์ให้สอดคล้องกับความต้องการของตลาด

ยุทธศาสตร์ที่ ๓ สร้างความเข้มแข็งฐานเศรษฐกิจภายในควบคู่กับการแก้ไขปัญหาทรัพยากรธรรมชาติและสิ่งแวดล้อม

เพื่อนำความรู้นวัตกรรมใหม่ ๆ มาใช้ในการยกระดับการผลิตและสร้างมูลค่าเพิ่มมากขึ้น เพิ่มศักยภาพการผลิตข้าวหอมมะลิทุ่งกุลาร้องไห้สู่มาตรฐานเกษตรอินทรีย์ ส่งเสริมการปรับเปลี่ยนการผลิตสินค้าเกษตรไปสู่สินค้าชนิดใหม่ตามศักยภาพพื้นที่ อนุรักษ์และส่งเสริมการฟื้นฟูทรัพยากรป่าไม้ ให้คงความอุดมสมบูรณ์และรักษาความหลากหลายทางชีวภาพของพื้นที่ต้นน้ำและป่าธรรมชาติ

ยุทธศาสตร์ที่ ๔ พัฒนาการท่องเที่ยวเชิงบูรณาการ

เพื่อส่งเสริมกิจกรรมท่องเที่ยวใหม่ ๆ เพื่อกระตุ้นการท่องเที่ยวในพื้นที่มาขึ้น อาทิ พัฒนาและส่งเสริมสินค้าและผลิตภัณฑ์ทางการท่องเที่ยวเชิงสร้างสรรค์วิถีชีวิตลุ่มแม่น้ำโขง และส่งเสริมการท่องเที่ยวชุมชนต้นแบบ (กลุ่มจังหวัดวิถีชีวิตลุ่มแม่น้ำโขง)

ยุทธศาสตร์ที่ ๕ ใช้โอกาสจากการพัฒนาโครงข่ายคมนาคมขนส่งที่เชื่อมโยงพื้นที่เศรษฐกิจหลักภาคกลางและพื้นที่เขตพัฒนาภาคพิเศษตะวันออก (EEC) เพื่อพัฒนาเมืองและพื้นที่เศรษฐกิจใหม่ ๆ ของภาค

เพื่อเพิ่มขีดความสามารถในการให้บริการขนส่งทางอากาศ การเชื่อมโยงระหว่างเมืองหลักและระหว่างฐานการผลิตหลักของประเทศ การพัฒนาเมืองชายแดนเพื่อรองรับการพัฒนาเป็นเขตเศรษฐกิจพิเศษชายแดนของประเทศ ที่ผ่านมามีการพัฒนาเมืองชายแดนที่ได้รับการประกาศให้เป็นเขตพัฒนาเศรษฐกิจพิเศษ (หนองคาย มุกดาหาร และนครพนม) เพื่อเป็นพื้นที่ลงทุนเชื่อมโยงกับประเทศเพื่อนบ้านโดยพัฒนาระบบโครงสร้างพื้นฐานสำคัญที่ดำเนินการแล้วเสร็จ เช่น ค่านศุลกากร โครงข่ายถนน และรถไฟเชื่อมโยงเพื่อนบ้าน เป็นต้น

ยุทธศาสตร์ที่ ๖ พัฒนาความร่วมมือและใช้ประโยชน์จากข้อตกลงกับประเทศเพื่อนบ้านในการสร้างความเข้มแข็งทางเศรษฐกิจตามแนวชายแดนและแนวระเบียงเศรษฐกิจ

เพื่อพัฒนาการค้าชายแดนให้มีความสำคัญมากขึ้นต่อการเติบโตทางเศรษฐกิจของภาค และการพัฒนาเศรษฐกิจพิเศษชายแดนในพื้นที่หนองคาย มุกดาหาร และนครพนม เพื่อก่อสร้างศุลกากรหนองคายและลานตรวจสินค้าแห่งใหม่พร้อมสิ่งปลูกสร้าง สำหรับจังหวัดมุกดาหาร และก่อสร้างศูนย์การค้าขนส่งชายแดนและด่านศุลกากรแห่งใหม่ ของจังหวัดนครพนม รวมทั้งโครงการก่อสร้างที่ทำการค้าด่านศุลกากรท่าลี่และส่วนประกอบ เพื่อการเพิ่มมูลค่าการค้าชายแดนให้มีค่าเป้าหมายได้ตามที่กำหนด

➔ **ยุทธศาสตร์การพัฒนากลุ่มจังหวัดภาคตะวันออกเฉียงเหนือตอนบน ๑** (อุดรธานี เลย หนองคาย หนองบัวลำภู และบึงกาฬ)

วิสัยทัศน์

"เกษตรอุตสาหกรรมชั้นนำ ศูนย์กลางการค้าและโลจิสติกส์ การท่องเที่ยวมาตรฐานสากล เมืองน่าอยู่อย่างยั่งยืน"

เป้าประสงค์การพัฒนา

๑. เศรษฐกิจของกลุ่มจังหวัดมีการเติบโตอย่างต่อเนื่องและยั่งยืน
๒. ยกระดับขีดความสามารถในการแข่งขันทางการผลิต การค้า การลงทุน การค้าชายแดน และการท่องเที่ยว โคนใช้ภูมิปัญญาท้องถิ่น เทคโนโลยีและนวัตกรรม
๓. รักษาสมดุลทรัพยากรธรรมชาติ และสิ่งแวดล้อม เพื่อการพัฒนาอย่างยั่งยืน
๔. ยกระดับการพัฒนาคุณภาพชีวิต

ประเด็นการพัฒนากลุ่มจังหวัดภาคตะวันออกเฉียงเหนือตอนบน ๑ ระยะ ๕ ปี (พ.ศ. ๒๕๖๖ - ๒๕๗๐)

ประเด็นการพัฒนาที่ ๑ เพิ่มขีดความสามารถในการแข่งขันด้านการค้า การลงทุน และการค้าชายแดน

วัตถุประสงค์	ตัวชี้วัดและค่าเป้าหมาย
๑. พัฒนาความสามารถในการแข่งขันด้านการผลิต การค้า การลงทุน การค้าชายแดน และการตลาดทั้งในและต่างประเทศ	๑. อัตราการเพิ่มขึ้นของมูลค่าการค้าของกลุ่มจังหวัด สบายดีเพิ่มขึ้นร้อยละ ๕
๒. เพื่อเพิ่มมูลค่าภาคอุตสาหกรรมมุ่งสู่มาตรฐานเศรษฐกิจ BCG ของกลุ่มจังหวัด	๒. อัตราการขยายตัวภาคอุตสาหกรรม เพิ่มขึ้นร้อยละ ๕
๓. เพื่อเพิ่มมูลค่าการค้าชายแดน	๓. ร้อยละที่เพิ่มขึ้นของมูลค่าการค้าชายแดนของกลุ่ม สบายดี เพิ่มขึ้นร้อยละ ๕

แนวทางการพัฒนา (กลยุทธ์)

๑. พัฒนาและยกระดับโครงสร้างพื้นฐานและระบบสาธารณูปโภค เพื่อรองรับการขยายตัวทางเศรษฐกิจ การค้า การลงทุน และการค้าชายแดน
๒. พัฒนาระบบการบริการจัดการน้ำให้มีประสิทธิภาพและครอบคลุมในทุกพื้นที่
๓. ยกระดับและพัฒนาศักยภาพสินค้าและบริการให้มีมาตรฐานในการแข่งขัน
๔. ส่งเสริมและพัฒนาความร่วมมือด้านการค้า การลงทุน การค้าชายแดน เชื่อมโยงทั้งภายใน และระหว่างประเทศ

ประเด็นการพัฒนาที่ ๒ พัฒนาและส่งเสริมการท่องเที่ยวในกลุ่มจังหวัดสวายดีให้ได้มาตรฐานสากล

วัตถุประสงค์	ตัวชี้วัดและค่าเป้าหมาย
๑. พัฒนาโครงสร้างพื้นฐานและสิ่งอำนวยความสะดวกเพื่อรองรับการท่องเที่ยว	๑. อัตราการขยายตัวรายได้จากการท่องเที่ยวเพิ่มขึ้นร้อยละ ๕
๒. ยกระดับการท่องเที่ยวของกลุ่มจังหวัดสวายดี ให้ได้มาตรฐานสากล และเชื่อมโยงกับประเทศในอนุภูมิภาคลุ่มน้ำโขงอย่างเป็นรูปธรรม	๒. รายได้จากการท่องเที่ยวเพิ่มขึ้นร้อยละ ๕
๓. เพื่อส่งเสริมการประชาสัมพันธ์การท่องเที่ยวของกลุ่มจังหวัดสวายดี	

แนวทางการพัฒนา (กลยุทธ์)

๑. พัฒนาและยกระดับโครงสร้างพื้นฐานและสิ่งอำนวยความสะดวกด้านการท่องเที่ยวให้ได้มาตรฐานสากล
๒. ส่งเสริมความร่วมมือและพัฒนาทักษะบุคลากรด้านการท่องเที่ยว เพื่อเชื่อมโยงเส้นทางท่องเที่ยวของกลุ่มจังหวัดภาคตะวันออกเฉียงเหนือตอนบน ๑ และประเทศไทยในอนุภูมิภาคลุ่มน้ำโขงอย่างเป็นรูปธรรม
๓. พัฒนาประชาสัมพันธ์ด้านการท่องเที่ยวและเพิ่มช่องทางการตลาด

ประเด็นการพัฒนาที่ ๓ พัฒนาและยกระดับสินค้าเกษตรปลอดภัยสู่เกษตรอินทรีย์อย่างระบบ

วัตถุประสงค์	ตัวชี้วัดและค่าเป้าหมาย
๑. พัฒนาระดับผลิตภัณฑ์สินค้าเกษตรปลอดภัยสู่เกษตรอินทรีย์ให้ได้มาตรฐานสากล	๑. ผลผลิตทางการเกษตรภายในกลุ่มจังหวัดสวายดีเพิ่มขึ้นร้อยละ ๕
๒. เพิ่มช่องทางตลาดในการผลิตสินค้า และการจำหน่ายสินค้าเกษตรให้มีมูลค่าสูง	๒. อัตราการขยายตัวภาคเกษตร เพิ่มขึ้นร้อยละ ๕

แนวทางการพัฒนา (กลยุทธ์)

๑. เพิ่มมาตรฐานสินค้าการเกษตรในการป้องกัน ฝ้าระวังโรคอุบัติใหม่ในพืชและสัตว์สู่การบริการให้ได้มาตรฐาน
๒. ยกระดับและส่งเสริมการผลิต แปรรูปผลิตภัณฑ์ทางการเกษตร ด้วยเทคโนโลยีและนวัตกรรมการผลิตที่ทันสมัยเพื่อการส่งออก
๓. เพิ่มช่องทางการจัดจำหน่ายสินค้าในรูปแบบที่หลากหลาย

ประเด็นการพัฒนาที่ ๔ พัฒนาศักยภาพและยกระดับคุณภาพชีวิตในทุกช่วยวัยอย่างเท่าเทียม

วัตถุประสงค์	ตัวชี้วัดและค่าเป้าหมาย
๑. เพื่อยกระดับศักยภาพแรงงานและผู้ประกอบการในกลุ่มจังหวัดสวายดี	๑. อัตราการขยายตัวของผลิตภาพแรงงานเพิ่มขึ้นร้อยละ ๓
๒. เพื่อให้ประชาชนในกลุ่มจังหวัดสวายดีมีคุณภาพชีวิตที่ดีขึ้น	๒. สัดส่วนรายได้ต่อหนี้สินต่อครัวเรือนของกลุ่มจังหวัดสวายดี เพิ่มขึ้นร้อยละ ๕
	๓. พื้นที่ที่มีปัญหาแพร่ระบาดของยาเสพติดเสริมสร้างให้เป็นพื้นที่ปลอดภัย ร้อยละ ๓

แนวทางการพัฒนา (กลยุทธ์)

๑. ลดปัญหาครอบครัว ยาเสพติดในชุมชน ปัญหาเด็กและเยาวชน และปัญหาความเหลื่อมล้ำในสังคม
๒. พัฒนาและยกระดับศักยภาพแรงงานและผู้ประกอบการให้มีทักษะฝีมือได้มาตรฐาน
๓. พัฒนาคมนาคมพร้อมรับกับการเปลี่ยนแปลงสถานการณ์โลก

ประเด็นการพัฒนาที่ ๕ การรักษาสมดุลทรัพยากรธรรมชาติและสิ่งแวดล้อม เพื่อการพัฒนาอย่างยั่งยืน

วัตถุประสงค์	ตัวชี้วัดและค่าเป้าหมาย
๑. พื้นฟูและอนุรักษ์พื้นที่ป่าให้ความอุดมสมบูรณ์เพิ่มขึ้น	๑. ผลผลิตทางการเกษตรภายในกลุ่มจังหวัดสวายดีเพิ่มขึ้นร้อยละ ๕ ๒. สัดส่วนของพื้นที่สีเขียวในกลุ่มจังหวัดสวายดี เพิ่มขึ้นร้อยละ ๕
๒. เพื่อส่งเสริมศักยภาพในการรับมือกับการเปลี่ยนแปลงสภาพภูมิอากาศของโลกและภัยพิบัติในรูปแบบต่างๆ ตามสถานการณ์โลก	
๓. เพื่อเพิ่มประสิทธิภาพของการบริหารจัดการน้ำทั้งระบบ	

แนวทางการพัฒนา (กลยุทธ์)

๑. พัฒนาและส่งเสริมการบริหารจัดการน้ำทั้งระบบ
๒. ส่งเสริมการบริหารจัดการระบบอนุรักษ์ พื้นฟูและป้องกันการทำลายทรัพยากรลุ่มน้ำแบบบูรณาการของกลุ่มจังหวัด
๓. การเตรียมความพร้อมรับมือกับการเปลี่ยนแปลงสภาพภูมิอากาศของโลก (Climate change) และภัยพิบัติในรูปแบบต่างๆ ตามสถานการณ์โลก

➔ ยุทธศาสตร์การพัฒนาจังหวัดหนองบัวลำภู

วิสัยทัศน์

“หนองบัวลำภู เมืองน่าอยู่ น่าเที่ยว”

เป้าหมายการพัฒนา



เมืองท่าอยู่ : ๓ ปี ได้แก่

(๑) สะอาด พัฒนาเมืองให้สะอาด ประชาชนมีคุณภาพชีวิตที่ดี มีอาหารปลอดภัย อากาศและสิ่งแวดล้อมสะอาด มีปริมาณมลพิษทางอากาศน้อย

(๒) สะดวก พัฒนาโครงสร้างพื้นฐาน สาธารณูปโภค สาธารณูปการให้ได้มาตรฐาน รวมทั้งพัฒนาโครงสร้างเพื่อรองรับการค้า การลงทุน การท่องเที่ยวและบริการ

(๓) สงบสุข และปลอดภัย สร้างสรรค์สังคมให้สงบสุขและปลอดภัย เพื่อคุณภาพชีวิตของประชาชน อนุรักษ์วิถี ภูมิปัญญา รักษาขนบธรรมเนียมประเพณีเพื่อสืบสานและต่อยอด น้อมนำปรัชญาเศรษฐกิจพอเพียง เพื่อให้ชุมชนและสังคมมีความสงบสุข ปลอดภัย พึ่งพาตนเองได้

เมืองท่าเที่ยว : ๓ ปี ได้แก่

(๑) การท่องเที่ยวเชิงธรรมะ พัฒนาและส่งเสริมการท่องเที่ยวทางศาสนา งานวัฒนธรรม งานด้านสถาปัตยกรรม จิตรกรรม และงานพุทธศิลป์ที่งดงามของวัด โบราณสถาน โบราณวัตถุและศิลปวัตถุ เพื่อการพักผ่อนทั้งร่างกายและจิตใจ ดึงดูดพุทธศาสนิกชนและนักท่องเที่ยว

(๒) การท่องเที่ยวเชิงธรรมชาติ ส่งเสริมและพัฒนาแหล่งท่องเที่ยวทางธรรมชาติ ที่มีเอกลักษณ์เฉพาะถิ่นทั้งเชิงนิเวศ วิทยาศาสตร์และเชิงเกษตร เพื่อชมความงาม ความแปลกของภูมิทัศน์และธรรมชาติ

(๓) การท่องเที่ยวเชิงวัฒนธรรม ส่งเสริมวัฒนธรรม ขนบธรรมเนียม ประเพณี วิถีชีวิต ความเป็นอยู่อันเป็นเอกลักษณ์ของจังหวัดเพื่อดึงดูดความสนใจของนักท่องเที่ยว พัฒนารูปแบบการท่องเที่ยวเชิงวัฒนธรรมให้หลากหลาย สร้างประสบการณ์ใหม่ ๆ และสร้างความตระหนักในการรักษามรดกทางวัฒนธรรมให้นักท่องเที่ยว

ตัวชี้วัดความสำเร็จตามเป้าหมายการพัฒนา

๑. ผลิตภัณฑ์มวลรวมจังหวัด (GPP) ขยายตัวเฉลี่ยร้อยละ ๔ ต่อปี
๒. รายได้เฉลี่ยต่อหัวประชากร เพิ่มขึ้นร้อยละ ๔ ต่อปี
๓. รายได้จากการท่องเที่ยว เพิ่มขึ้นร้อยละ ๗ ต่อปี
๔. พื้นที่ป่าไม้ เพิ่มขึ้นร้อยละ ๓ ต่อปี
๕. ปริมาณขยะมูลฝอยชุมชนได้รับการจัดการอย่างถูกต้อง ร้อยละ ๔๐ ต่อปี
๖. คดีชีวิต ร่างกาย เพศและคดีประทุษร้ายต่อทรัพย์สิน ลดลงร้อยละ ๒.๕ ต่อปี

พันธกิจ (Mission)

๑. พัฒนาศักยภาพคนตลอดช่วงชีวิต
๒. พัฒนาสังคม เศรษฐกิจฐานราก การเกษตร การค้า การลงทุน การท่องเที่ยวและการบริการ เพื่อเพิ่มความสามารถในการแข่งขัน
๓. พัฒนาโครงสร้างพื้นฐานและสิ่งอำนวยความสะดวก เพื่อให้เป็นเมืองน่าอยู่ น่าเที่ยว
๔. การบริหารจัดการทรัพยากรธรรมชาติอย่างเหมาะสม คุ่มค่า และยั่งยืน
๕. การเสริมสร้างความมั่นคงเพื่อความสงบสุขของสังคม
๖. เพิ่มประสิทธิภาพการบริการจัดการภาครัฐ

ประเด็นยุทธศาสตร์การพัฒนาของจังหวัดหนองบัวลำภู

ประเด็นการพัฒนาที่ ๑ การพัฒนาทรัพยากรมนุษย์และการยกระดับคุณภาพชีวิต แนวทางการพัฒนา

๑. สร้างโอกาสการศึกษาให้ประชาชนอย่างทั่วถึง
๒. สร้างภูมิคุ้มกันทางสังคมให้กับคนในสังคมทุกช่วงวัยและผู้พิการให้สามารถพึ่งพาตนเองได้
๓. พัฒนาศักยภาพของครัวเรือนและชุมชนในการประกอบสัมมาชีพ ตามแนวทางปรัชญาของเศรษฐกิจพอเพียง
๔. สร้างโอกาสการเข้าถึงระบบประกันสังคมและสวัสดิการของรัฐ
๕. พัฒนาศักยภาพแรงงาน ทั้งในและนอกระบบให้มีงานทำและมีรายได้
๖. ส่งเสริม ป้องกัน รักษาและฟื้นฟูสุขภาพประชาชน

ประเด็นการพัฒนาที่ ๒ การส่งเสริมและเพิ่มมูลค่าสินค้าเกษตร อุตสาหกรรม การค้า และการลงทุน แนวทางการพัฒนา

๑. พัฒนาโครงสร้างพื้นฐานรองรับการขยายตัวของภาคการเกษตร อุตสาหกรรม การค้า การลงทุน
๒. พัฒนาเกษตรปลอดภัย พืชสมุนไพร เกษตรชีวภาพ สู่เกษตรอินทรีย์อย่างเป็นระบบและยั่งยืน
๓. พัฒนาศักยภาพและยกระดับผู้ผลิตผู้ประกอบการด้วยองค์ความรู้ นวัตกรรมเทคโนโลยี โครงสร้างพื้นฐาน การใช้ นวัตกรรมพลังงาน เกษตรอัจฉริยะ ส่งเสริมการแปรรูป และเพิ่มมูลค่าผลิตภัณฑ์ชุมชน และเพิ่มช่องทางการตลาดให้สามารถแข่งขันได้
๔. สร้างเครือข่าย เกษตรกร ผู้ประกอบการ วิสาหกิจชุมชน และสถาบันทางด้านการเกษตรให้มีความเข้มแข็งและได้มาตรฐาน
๕. ส่งเสริมผู้ประกอบการและวิสาหกิจขนาดกลาง และขนาดย่อมรายใหม่ ให้มีความเข้มแข็ง เข้าถึงแหล่งเงินทุนได้
๖. พัฒนาพื้นที่เมือง ชนบท เกษตรกรรม และอุตสาหกรรมเชิงนิเวศ ที่มีการบริหารจัดการตามระบบภูมินิเวศอย่างยั่งยืน

ประเด็นการพัฒนาที่ ๓ การยกระดับมาตรฐานการท่องเที่ยวและบริการ แนวทางการพัฒนา

๑. พัฒนาโครงสร้างพื้นฐาน แหล่งท่องเที่ยว และสิ่งอำนวยความสะดวก
๒. ส่งเสริมและยกระดับประเพณี วัฒนธรรม และภูมิปัญญาท้องถิ่น และการท่องเที่ยวเพื่อสร้างมูลค่าเพิ่ม
๓. พัฒนาและยกระดับการบริการด้านการท่องเที่ยวให้ได้มาตรฐาน
๔. พัฒนาการตลาดและการประชาสัมพันธ์ด้านการท่องเที่ยว
๕. ส่งเสริม พัฒนา และยกระดับบุคลากรด้านการท่องเที่ยว

ประเด็นการพัฒนาที่ ๔ การบริหารจัดการทรัพยากรธรรมชาติและสิ่งแวดล้อมอย่างยั่งยืน
แนวทางการพัฒนา

๑. การอนุรักษ์ พื้นฟูทรัพยากรป่าไม้ และการใช้ประโยชน์ที่ดินอย่างเหมาะสม
๒. การบริหารจัดการน้ำอย่างเป็นระบบ และมีประสิทธิภาพ
๓. การบริหารจัดการขยะมูลฝอย มลพิษและสิ่งแวดล้อม อย่างมีประสิทธิภาพ
๔. ส่งเสริมการมีส่วนร่วมการบริหารจัดการทรัพยากรธรรมชาติและสิ่งแวดล้อมอย่างยั่งยืน

ประเด็นการพัฒนาที่ ๕ การสร้างความมั่นคงปลอดภัยในชีวิตและทรัพย์สินของประชาชน
แนวทางการพัฒนา

๑. ส่งเสริมการนำกระบวนการยุติธรรมทางเลือกมาใช้ในการไกล่เกลี่ยข้อพิพาทในชุมชน
๒. เสริมสร้างพลังทุกภาคส่วนในการป้องกันอาชญากรรมและการแก้ไขปัญหายาเสพติด
๓. ส่งเสริมกิจกรรม To Be Number One เพื่อป้องกันและแก้ไขปัญหายาเสพติดของเด็กและเยาวชน
๔. ส่งเสริมการป้องกันและแก้ไขปัญหาคูบตีเหตุบนท้องถนน
๕. บูรณาการการบริหารจัดการป้องกันบรรเทาสาธารณภัย
๖. สร้างวัฒนธรรม พฤติกรรม ซื่อสัตย์ สุจริตของภาครัฐ

๓. ยุทธศาสตร์ของเทศบาลตำบลนาด่าน

๓.๑ วิสัยทัศน์

“องค์กรแห่งการพัฒนา ประชาชนร่วมใจ บริหารโปร่งใส คู่สังคมที่เป็นสุข”

๓.๒ ยุทธศาสตร์การพัฒนาของเทศบาลตำบลนาด่าน

๑. ยุทธศาสตร์การพัฒนาด้านการส่งเสริมเศรษฐกิจชุมชนท้องถิ่นตามปรัชญาของเศรษฐกิจพอเพียง แนวทางการพัฒนา

๑. การจัดทำแผนแม่บทชุมชนและส่งเสริมสนับสนุนการดำเนินงานขององค์กรชุมชนทุกระดับ
๒. พัฒนาและส่งเสริมอาชีพให้แก่กลุ่มอาชีพ ผลิตภัณฑ์ชุมชน
๓. พัฒนาและส่งเสริมอาชีพให้แก่ประชาชนทั่วไป
๔. พัฒนาและส่งเสริมคุณภาพของผลิตภัณฑ์ การบรรจุภัณฑ์ และการตลาดแก่สินค้าที่ผลิตในชุมชน
๕. ส่งเสริมและสนับสนุนอุตสาหกรรมในครอบครัวและหัตถกรรมไทย
๖. ส่งเสริมและสนับสนุนวิสาหกิจชุมชน
๗. สนับสนุนการจัดตั้งกลุ่มออมทรัพย์ หรือการรวมกลุ่มในรูปแบบอื่นๆ
๘. การส่งเสริมเศรษฐกิจพอเพียง
๙. ส่งเสริมสนับสนุนศูนย์การเรียนรู้ชุมชน
๑๐. ส่งเสริมและประชาสัมพันธ์การท่องเที่ยว
๑๑. การพัฒนาผู้ประกอบการธุรกิจและบริการการท่องเที่ยว

๒. ยุทธศาสตร์การพัฒนาด้านการบริหารจัดการและอนุรักษ์ทรัพยากรธรรมชาติและสิ่งแวดล้อมท้องถิ่น แนวทางการพัฒนา

๑. ส่งเสริมการอนุรักษ์และการฟื้นฟูทรัพยากรธรรมชาติและสิ่งแวดล้อม
๒. ส่งเสริมการจัดการสิ่งแวดล้อมชุมชนและมลพิษต่างๆ
๓. การพัฒนาและดูแลรักษาที่สาธารณะ เพื่อเป็นศูนย์สุขภาพชุมชน
๔. การพัฒนาแหล่งน้ำเพื่อการเกษตร
๕. การพัฒนาแหล่งน้ำเพื่อการอุปโภคบริโภค
๖. พัฒนาปรับปรุงภูมิทัศน์ชุมชนให้เป็นแหล่งท่องเที่ยว
๗. ปรับปรุงและพัฒนาแหล่งท่องเที่ยวในเขต อปท.

๓. ยุทธศาสตร์การพัฒนาด้านการพัฒนาคุณภาพชีวิตของประชาชนในท้องถิ่น

แนวทางการพัฒนา

๑. การพัฒนาด้านโครงสร้างพื้นฐาน
๒. พัฒนาศูนย์ต่อสู้เพื่อเอาชนะยาเสพติด
๓. สงเคราะห์และพัฒนาคุณภาพชีวิตเด็ก เยาวชน สตรี คนชรา คนพิการ และผู้ด้อยโอกาส
๔. เสริมสร้างความเข้มแข็งของสถาบันครอบครัว
๕. แนวทางส่งเสริมและสนับสนุนการจัดการศึกษา
๖. สร้างเสริมสุขภาพอนามัย เด็ก เยาวชน ประชาชนและพัฒนาพฤติกรรมสุขภาพ

๑๗. จัดระบบบริการทางการแพทย์และสาธารณสุข
๑๘. ส่งเสริมการแพทย์แผนไทยและสมุนไพรไทย
๑๙. ส่งเสริมและสนับสนุนการป้องกันและควบคุมโรคติดต่อ
๒๐. ส่งเสริมการดูแลรักษาสุขภาพที่เกิดจากโรคไม่ติดต่อ
๒๑. สนับสนุนศูนย์อาสาสมัครป้องกันภัยฝ่ายพลเรือนท้องถิ่น
๒๒. ส่งเสริมสนับสนุนการนำหลักการมีส่วนร่วมมาใช้ในการบริหารจัดการ
๒๓. การพัฒนาเพิ่มประสิทธิภาพในการบริหารงานขององค์กรปกครองส่วนท้องถิ่น
๒๔. การพัฒนาบุคลากรขององค์กรปกครองส่วนท้องถิ่น
๒๕. การประยุกต์ใช้เทคโนโลยีสารสนเทศเพื่อพิจารณาข้อพิพาททางการปกครอง
๒๖. การบริการประชาชน
๒๗. การส่งเสริมและสนับสนุนการกีฬาและนันทนาการ

๔. ยุทธศาสตร์การพัฒนาด้านศิลปวัฒนธรรม จารีตประเพณีและภูมิปัญญาท้องถิ่น

แนวทางการพัฒนา

๑. ส่งเสริมพุทธศาสนา และศาสนาอื่นๆ
๒. ส่งเสริมสนับสนุนศิลปวัฒนธรรม ภูมิปัญญาท้องถิ่นและปราชญ์ชาวบ้าน
๓. ส่งเสริมการจัดเทศกาลและงานประเพณีที่สำคัญของท้องถิ่นเพื่อการท่องเที่ยว
๒. ส่งเสริมและสนับสนุนให้มีจิตอาสา รักรักษ์และหวงแหนในศาสนา ศิลปวัฒนธรรม จารีตประเพณี ภูมิปัญญาท้องถิ่นและประเพณีที่สำคัญของท้องถิ่น

๕. ยุทธศาสตร์ในการป้องกันและปราบปรามการทุจริต คอร์รัปชันอย่างยั่งยืน

แนวทางการพัฒนา

๑. ส่งเสริมการมีส่วนร่วมของประชาชนจากทุกภาคส่วน
๒. ส่งเสริมคุณธรรม จริยธรรม ความโปร่งใส ตรวจสอบได้เพื่อเป็นรากฐาน การป้องกันและปราบปรามการทุจริต
๓. เผยแพร่ข้อมูล ข่าวสาร และการประชาสัมพันธ์ที่ถูกต้อง รวดเร็ว
๔. ปฏิบัติงานโดยยึดระเบียบ กฎหมายและข้อบังคับอย่างเคร่งครัด
๕. ส่งเสริมการบริหารจัดการ โดยยึดหลักธรรมาภิบาลและการบริหารกิจการบ้านเมืองที่ดี
๖. สร้างเสริมและสนับสนุนภาคีเครือข่าย การต่อต้านการทุจริต คอร์รัปชัน

๓.๓ เป้าประสงค์

๑. ประชาชนมีศักยภาพในการประกอบอาชีพและมีรายได้เพียงพอสามารถพึ่งตนเองได้พัฒนาและส่งเสริมอาชีพให้แก่กลุ่มอาชีพ ผลิตภัณฑ์ชุมชน
๒. การบริการด้านโครงสร้างพื้นฐานทั่วถึงมีความสะดวกและปลอดภัย
๓. การอนุรักษ์ทรัพยากรธรรมชาติอย่างยั่งยืนและสิ่งแวดล้อมไม่เป็นพิษทำให้ชุมชนน่าอยู่
๔. ประชาชนมีความรู้และบำรุงรักษาศิลปวัฒนธรรมอันดีงาม
๕. การบริหารจัดการภาครัฐที่ดีและมีส่วนร่วมจากทุกภาคส่วน
๖. ประชาชนมีความเข้มแข็งและได้รับการพัฒนาด้านคุณภาพชีวิตที่ดีทุกช่วงวัย
๗. ประชาชนมีความรู้ในการดูแลสุขภาพอนามัย

๓.๔ ตัวชี้วัด

๑. นำแผนแม่บทชุมชนจากทั้ง ๑๓ ชุมชนมาดำเนินการได้ ร้อยละ ๘๐
๒. รายได้ต่อหัวของประชาชนเพิ่มขึ้นร้อยละ ๗๐ ของรายได้เดิม
๓. ลดค่าใช้จ่ายภาคครัวเรือนได้ร้อยละ ๕๐ ของรายจ่ายเดิม
๔. ศูนย์จำหน่ายผลิตภัณฑ์ชุมชนได้มาตรฐาน
๕. กลุ่มแม่บ้านเข้มแข็ง เกิดรายได้ภายในกลุ่มอย่างพอเพียง
๖. ต้นทุนการผลิตลดลงร้อยละ ๕๐ ของต้นทุนเดิม
๗. ประชาชนมีการออมเพิ่มขึ้นร้อยละ ๗๐ ของการออมเดิม
๘. ประชาชนนำหลักปรัชญาเศรษฐกิจพอเพียงมาปรับใช้ในชีวิตประจำวันได้ถึง ร้อยละ ๕๐ ของประชาชนทั้งหมด
๙. ร้อยละ ๗๐ ของจำนวนประชากร ตระหนักถึงการรักษาสิ่งแวดล้อม
๑๐. กำจัดขยะได้ร้อยละ ๙๐ ต่อวัน
๑๑. ชยะได้รับการคัดแยก ร้อยละ ๑๐๐
๑๒. ปริมาณการใช้สารเคมี ลดลง ร้อยละ ๘๐
๑๓. ป่าได้รับการฟื้นฟู ร้อยละ ๗๐
๑๔. กักเก็บน้ำไว้ได้ ร้อยละ ๘๐ ของปริมาณน้ำตามธรรมชาติ
๑๕. ประชาชนได้ใช้น้ำประปา ร้อยละ ๑๐๐
๑๖. น้ำประปาได้คุณภาพตามมาตรฐาน
๑๗. ประชาชนมีความพึงพอใจด้านการบริการสาธารณะร้อยละ ๘๐
๑๘. เพิ่มถนนที่ได้มาตรฐาน ๓๐ เส้น
๑๙. อุบัติเหตุจากการจราจร ชนส่งลดลงร้อยละ ๘๐
๒๐. ยาเสพติดในพื้นที่ลดลงร้อยละ ๘๐
๒๑. ผู้พิการ ผู้สูงอายุ ผู้ป่วยเอดส์และผู้ด้อยโอกาส ได้รับการดูแล ช่วยเหลือ ร้อยละ ๑๐๐
๒๒. คุณภาพการศึกษาของเด็กเฉลี่ยสูงขึ้นร้อยละ ๘๐
๒๓. ปัญหาด้านสุขภาพ, อัตราการป่วยของประชาชน ลดลง ร้อยละ ๘๐
๒๔. การป้องกันและบรรเทาสาธารณภัยสามารถบรรเทาและช่วยเหลือประชาชนได้ร้อยละ ๘๐ ของประชาชนที่ประสบภัย
๒๕. ผลการปฏิบัติราชการของพนักงานเทศบาลเพิ่มขึ้นร้อยละ ๘๐
๒๖. บุคลากรได้รับการฝึกอบรมเพิ่มความรู้ ร้อยละ ๙๐ ของพนักงานทั้งหมด
๒๗. พนักงานร้อยละ ๘๐ เข้าร่วมกิจกรรมของหน่วยงานอัตราน้ำท่วมขังลดลง
๒๘. จัดกิจกรรมทางพระพุทธศาสนาเนื่องในวันสำคัญต่างๆ ครบทุกวันสำคัญ
๒๙. ประชาชนมีส่วนร่วมในการจัดกิจกรรมตามประเพณีท้องถิ่น ร้อยละ ๘๐
๓๐. นักท่องเที่ยวเพิ่มขึ้นร้อยละ ๘๐
๓๑. อุบัติเหตุจากการคมนาคมช่วงเทศกาลต่างๆ ลดลง ร้อยละ ๘๐
๓๒. เพิ่มช่องทางการสื่อสาร ประชาสัมพันธ์ ข้อมูลทางราชการ
๓๓. ตรวจสอบผลการปฏิบัติงานได้ร้อยละ ๑๐๐
๓๔. ผู้บริหาร ข้าราชการและพนักงานเทศบาล ได้รับการฝึกอบรมด้านคุณธรรม จริยธรรมและกฎระเบียบต่างๆ ร้อยละ ๙๐ ของทั้งหมด
๓๕. ส่งเสริมสนับสนุนภาคีด้านการทุจริต คอร์รัปชันเกิดผลสำเร็จด้านการดำเนินงาน

๓.๕ คำเป้าหมาย

- (๑) มีแหล่งน้ำพอเพียงต่อการอุปโภคบริโภคและทำการเกษตร
 (๒) การศึกษาที่มีคุณภาพและมาตรฐาน และเกิดการเรียนรู้ต่อเนื่อง
 (๓) ประชาชนมีทักษะในการประกอบอาชีพด้านเกษตร
 (๔) ประชาชนมีคุณภาพชีวิตที่ดีขึ้น
 (๕) ประชาชนเข้าถึงบริการสาธารณสุข มีสุขภาพแข็งแรง
 (๖) ประชาชนได้ใช้เส้นทางคมนาคมที่มีมาตรฐาน ปลอดภัย
 (๗) ประชาชนได้ร่วมกิจกรรมส่งเสริมประเพณี วัฒนธรรม การท่องเที่ยว กีฬาและนันทนาการ
- ของท้องถิ่น
- (๘) องค์กรปกครองส่วนท้องถิ่นมีธรรมาภิบาลดีขึ้น
 (๙) ประชาชนมีความปลอดภัยในชีวิตและทรัพย์สิน
 (๑๐) สิ่งแวดล้อมและทรัพยากรธรรมชาติได้รับการฟื้นฟูและอนุรักษ์
 (๑๑) ประชาชนได้รับบริการด้านโครงสร้างพื้นฐานที่สะดวกและรวดเร็ว

๓.๖ กลยุทธ์

- ๖.๑ ๑. ส่งเสริมและพัฒนาอาชีพเดิมและสร้างอาชีพเสริม เพิ่มแนวทาง การถนอมและแปรรูปสินค้าทางการเกษตรและเพิ่มช่องทางการตลาด
๒. ส่งเสริมประชาชนในท้องถิ่นให้มีการเลี้ยงสัตว์เศรษฐกิจ เพื่อการบริโภคเพื่อจำหน่ายและเพื่อการอนุรักษ์
- ๖.๒ ๓. ส่งเสริมสนับสนุนการวางระบบการพัฒนาด้านโครงสร้างพื้นฐานให้สอดคล้องกับความจำเป็นและความต้องการของประชาชน
๔. พัฒนาชุดลอก คู คลองและจัดสร้างแหล่งน้ำ สงวนกักเก็บน้ำเพื่อการเกษตร เพื่อการอุปโภคและบริโภค รวมทั้งการแก้ไขปัญหาน้ำแล้งและน้ำท่วม
- ๖.๑ ๕. พัฒนาฟื้นฟูอนุรักษ์ธรรมชาติ และสิ่งแวดล้อม แหล่งน้ำ ลุ่มน้ำ ลำคลองและป่าไม้ให้มีความอุดมสมบูรณ์
- ๖.๒ ๖. พัฒนาฟื้นฟูและส่งเสริมกิจกรรมด้านศาสนา ศิลปวัฒนธรรมและประเพณีของชุมชนท้องถิ่น โดยการอนุรักษ์สืบสานต่อและเชื่อมโยงการท่องเที่ยว
- ๖.๑ ๗. พัฒนาระบบการให้บริการประชาชนที่ดีมีความถูกต้องรวดเร็ว โดยเน้นการมีส่วนร่วมจากทุกภาคส่วน
- ๖.๑ ๘. ส่งเสริมความเข้มแข็งของชุมชนและพัฒนาบทบาทของผู้นำชุมชน คณะกรรมการหมู่บ้าน กลุ่มองค์กรต่างๆ และส่งเสริมด้านการศึกษาท้องถิ่นให้ได้มาตรฐาน
- ๖.๑ ๙. ส่งเสริมและพัฒนาบทบาทและคุณภาพชีวิตของเด็ก เยาวชน สตรี ผู้สูงอายุ ผู้พิการ ผู้ด้อยโอกาส ประชาชน และคุ้มครองสิทธิเสรีภาพของประชาชน
๑๐. ส่งเสริมสุขภาพและอนามัยของประชาชนในทุกระดับ ให้มีสุขภาพแข็งแรง โดยให้การเรียนรู้ การดูแลสุขภาพ การออกกำลังกาย การป้องกันโรค ฯ

๓.๗ จุดยืนทางยุทธศาสตร์

- ๑) การพัฒนาชุมชนให้น่าอยู่มีความเข้มแข็ง โดยได้รับบริการสาธารณะด้านโครงสร้างพื้นฐานที่จำเป็นเพื่อรองรับการขยายตัวของชุมชนและเศรษฐกิจ
- ๒) การพัฒนาระบบการศึกษาและส่งเสริมศิลปวัฒนธรรมท้องถิ่น
- ๓) ส่งเสริมและพัฒนาศักยภาพคนและความเข้มแข็งของชุมชนในการพึ่งตนเอง
- ๔) การกำจัดขยะมูลฝอย สิ่งปฏิกูลและมลภาวะสิ่งแวดล้อมที่มีอย่างยั่งยืน
- ๕) การพัฒนาระบบการบริหารจัดการภาครัฐที่ดีและมีส่วนร่วมจากทุกภาคส่วน

๓.๘ ความเชื่อมโยงของยุทธศาสตร์ในภาพรวม



๘ ความเชื่อมโยงของยุทธศาสตร์ในภาพรวม (เชื่อมโยงยุทธศาสตร์ชาติ ๒๐ ปี แผนพัฒนาเศรษฐกิจและสังคมแห่งชาติ ฉบับที่ ๑๓/ปีพหุภาคีการพัฒนาที่ยั่งยืน SOGS/แผนพัฒนาภาคตะวันออกเพื่อพัฒนาประเทศไทย พ.ศ. ๒๕๖๖ - ๒๕๗๐/แผนพัฒนาภาคตะวันออกเฉียงเหนือ พ.ศ. ๒๕๖๖ - ๒๕๗๐/แผนพัฒนาภาคตะวันออกช่วงล่าง พ.ศ. ๒๕๖๖ - ๒๕๗๐/ยุทธศาสตร์การพัฒนากลุ่ม สปท. ในเขตจังหวัดหนองบัวลำภู แผนพัฒนาท้องถิ่น (พ.ศ. ๒๕๖๖-๒๕๗๐) ฉบับชุมชน ครั้งที่ ๑/๒๕๖๖ เทศบาลตำบลบ้าน อ.สุวรรณคูหา จ.หนองบัวลำภู)

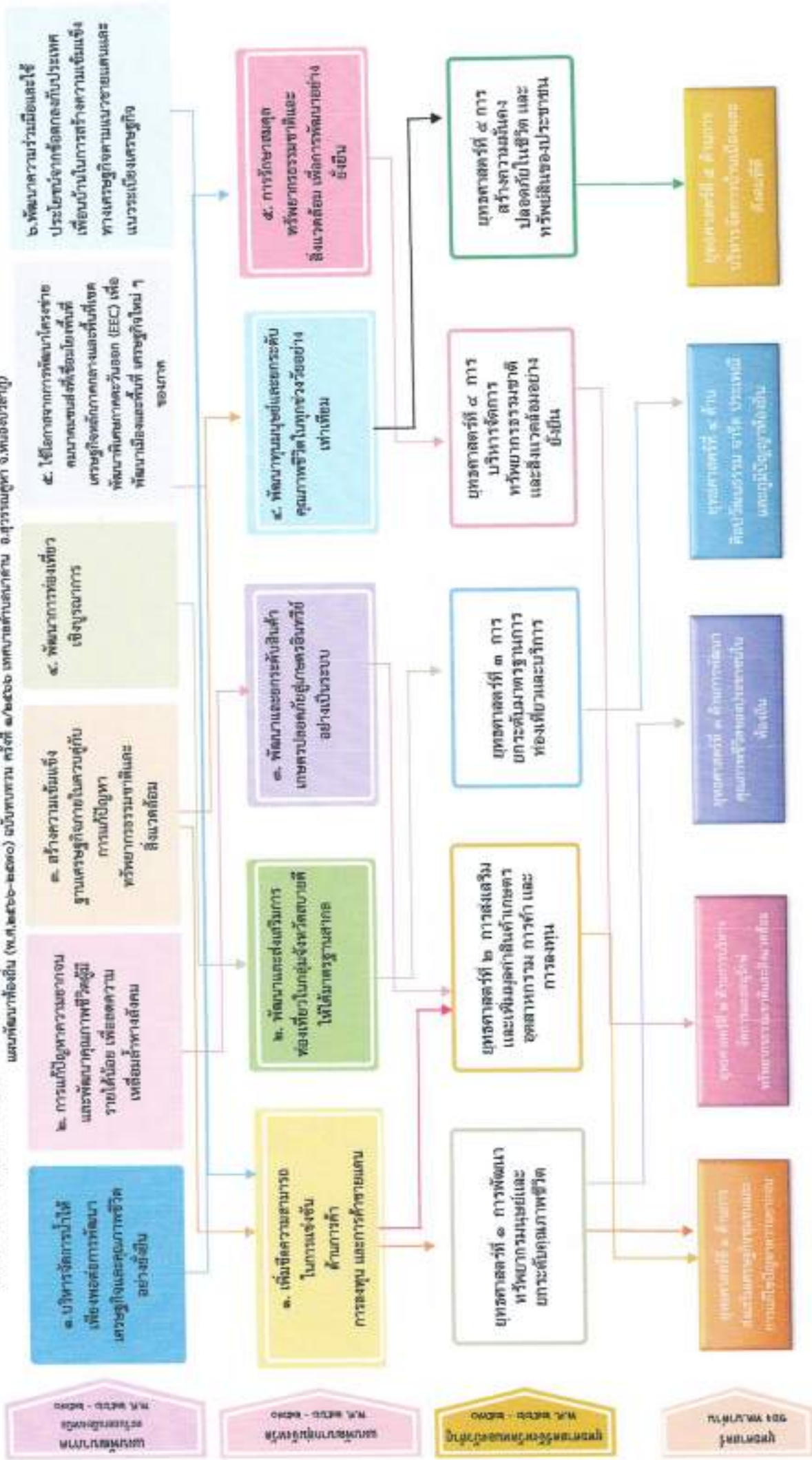

๔. การวิเคราะห์เพื่อพัฒนาท้องถิ่น

๔.๑ การวิเคราะห์กรอบการจัดทำยุทธศาสตร์ขององค์กรปกครองส่วนท้องถิ่น

ผลการวิเคราะห์ศักยภาพเพื่อประเมินสถานภาพการพัฒนาในปัจจุบันและโอกาสการพัฒนาในอนาคตของท้องถิ่นด้วยเทคนิค SWOT Analysis

เป็นการประเมินโดยวิเคราะห์ถึงโอกาส และภาวะคุกคามหรือข้อจำกัด อันเป็นสภาวะแวดล้อมภายนอกที่มีผลต่อการพัฒนาด้านต่างๆ ของท้องถิ่น รวมทั้งการวิเคราะห์ จุดอ่อน จุดแข็งของท้องถิ่น อันเป็นสภาวะแวดล้อมภายในท้องถิ่น ซึ่งทั้งหมดเป็นการประเมินสถานภาพของท้องถิ่นในปัจจุบัน โดยเป็นการตอบคำถามว่า " ปัจจุบันท้องถิ่นมีสถานภาพการพัฒนาอยู่จุดไหน " สำหรับใช้เป็นประโยชน์ในการกำหนดการดำเนินงานในอนาคตต่อไป ทั้งนี้ โดยใช้เทคนิค SWOT Analysis เป็นเครื่องมือดังนี้

การวิเคราะห์จุดแข็ง (Strength = S) เป็นการพิจารณาปัจจัยภายในหน่วยงานที่มีส่วนต่อความเข้มแข็ง ความสามารถ ศักยภาพ ส่วนที่ส่งเสริมความสำเร็จซึ่งจะพิจารณาในด้านต่าง ๆ เช่น การบริหาร ระบบข้อมูล กำลังคน การเงิน ภาพลักษณ์ ภูมิปัญญาชาวบ้าน และทรัพยากร เป็นต้น

การวิเคราะห์จุดอ่อน (Weakness = W) เป็นการพิจารณาปัจจัยภายในหน่วยงานว่ามีส่วนเสีย ความอ่อนแอ ข้อจำกัด ความไม่พร้อม ซึ่งพิจารณาในด้านต่าง ๆ เช่นเดียวกับการวิเคราะห์จุดแข็ง

การวิเคราะห์โอกาส (Opportunity = O) เป็นการศึกษาสภาพแวดล้อมภายนอกที่มีสภาพเป็นเช่นไร เหตุการณ์สถานการณ์ของโลก ของประเทศ ของจังหวัด และของอำเภอที่เกิดขึ้นจะส่งผลกระทบต่อท้องถิ่นอย่างไร มีการเปลี่ยนแปลงใดที่เป็นประโยชน์ หรือเป็นโอกาสอันดีต่อท้องถิ่น โดยจะต้องพิจารณาทั้งด้านเศรษฐกิจ สังคม การเมืองการปกครอง และเทคโนโลยี

การวิเคราะห์ปัญหาและอุปสรรคหรือข้อจำกัด (Threat = T) เป็นการศึกษาสภาพแวดล้อมภายนอกที่เป็นอุปสรรคหรือภาวะคุกคาม ก่อให้เกิดผลเสียหรือข้อจำกัดต่อท้องถิ่น โดยจะต้องพิจารณาทั้งด้านเศรษฐกิจ สังคม การเมืองการปกครอง และเทคโนโลยีเช่นเดียวกับการวิเคราะห์โอกาส

ดังนั้น จากการวิเคราะห์สถานการณ์ พบว่า สถานการณ์ของเทศบาลตำบลนาตาล มีจุดแข็ง จุดอ่อน โอกาส และอุปสรรคในการดำเนินงาน โดยมีรายละเอียดดังต่อไปนี้

จุดแข็ง(Strengths : s)

๑. มีโครงสร้างสายการบังคับบัญชาที่ชัดเจน
๒. ผู้บริหารให้ความสำคัญในการแก้ไขปัญหาความเดือดร้อนของประชาชนเป็นอันดับแรก
๓. มีกฎหมาย ระเบียบ ข้อบังคับ กำหนดไว้ชัดเจน (ตาม พรบ.กำหนดแผนและขั้นตอนการกระจายอำนาจให้แก่ อปท.)
๔. มีเครื่องมือเครื่องใช้ ที่ทันสมัยในการปฏิบัติงาน
๕. มีรายได้จากเงินอุดหนุนและภาษีเข้าเทศบาลโดยตรง
๖. ผู้นำชุมชนให้ความสำคัญในการเป็นตัวแทนของประชาชนโดยนำปัญหาและความต้องการของประชาชนมาเสนอต่อคณะผู้บริหาร
๗. ผู้บริหารท้องถิ่นสามารถจัดงบประมาณแก้ไขปัญหาของประชาชนได้โดยตรง
๘. มีระบบโครงสร้างพื้นฐานที่ดีครอบคลุมทั่วถึงเกือบเต็มพื้นที่ของเทศบาล
๙. เป็นจุดศูนย์รวมทางการค้าและพาณิชย์ซึ่งมีผลต่อการจัดเก็บรายได้ของเทศบาล

จุดอ่อน (Weakness : W)

๑. ขาดการแลกเปลี่ยนองค์ความรู้ และการประสานงาน ระหว่างเทศบาล และหน่วยงานอื่นในพื้นที่
๒. ขาดความต่อเนื่องในการบริหารงาน เนื่องจากการเปลี่ยนแปลงทางการเมือง
๓. ขาดการพัฒนาด้านการศึกษาอย่างเป็นระบบ
๔. งบประมาณที่มีอยู่อย่างจำกัดไม่สามารถตอบสนองความต้องการปัจจัยพื้นฐานของ อปท. ได้อย่างเพียงพอ
๕. ขาดบุคลากรที่มีความชำนาญตรงกับความต้องการ
๖. ความยุ่งยากของขั้นตอนในการทำงาน ทำให้ไม่สามารถตอบสนองต่อความต้องการของประชาชนได้อย่างทันท่วงที
๗. ไม่สามารถนำงบประมาณไปช่วยเหลือหน่วยงานอื่นได้อย่างคล่องตัว
๘. พนักงานส่วนใหญ่ขาดการเข้ารับการอบรมในตำแหน่งสายงานตนเองโดยตรง
๙. สถานที่ห้องเที่ยวยังขาดการดูแล พื้นฟู ขาดการประชาสัมพันธ์อย่างจริงจัง

โอกาส(Opportunity : O)

๑. มีนโยบายและวาระแห่งชาติที่ชัดเจนเป็นแนวทางปฏิบัติ
๒. เทคโนโลยีถูกลง ทำให้เข้าถึงและนำเทคโนโลยีต่างๆ มาใช้ทำงานได้ง่าย
๓. ที่ตั้งของเทศบาลตำบลนาตา่านเหมาะสม เป็นแหล่งพัฒนาทางเศรษฐกิจในด้านการเกษตร
๔. มีการสนับสนุนในเรื่องการท่องเที่ยวจากภาคส่วนต่างๆ
๕. รัฐบาลมีนโยบายในการแจกเบี้ยยังชีพผู้สูงอายุ ผู้พิการ จึงทำให้เกิดสวัสดิการการจ่ายเบี้ยผู้สูงอายุและผู้พิการครบทุกคนในพื้นที่
๖. มีระบบเทคโนโลยีสารสนเทศที่เชื่อมต่อกับหน่วยงานภาครัฐ - เอกชน - ต่างประเทศ

อุปสรรค(Threat : T)

๑. งบประมาณที่ได้รับการสนับสนุนจากภาครัฐไม่เพียงพอต่อความต้องการในการพัฒนา
๒. รัฐบาลมีการเปลี่ยนแปลงนโยบายการพัฒนาประเทศบ่อย ส่งผลให้ท้องถิ่นต้องมีการปรับเปลี่ยนนโยบายตามไปด้วย
๓. ขาดงบประมาณสนับสนุนอย่างเพียงพอในการแก้ไขปัญหาน้ำท่วมในพื้นที่
๔. ระเบียบฯ ข้อกฎหมาย จำกัดอำนาจหน้าที่บางประการที่ส่งผลต่อการพัฒนาท้องถิ่น
๕. ระบบฐานข้อมูลไม่ตรงความจริง เช่น จำนวนประชากรแฝงไม่ตรงกับฐานข้อมูลทำให้การได้รับการจัดสรรงบประมาณบางอย่างไม่ตรงกับความเป็นจริง
๖. ความไม่มีเสถียรภาพการเมืองไทย ส่งผลต่อความคิด ทิศนคติและเศรษฐกิจของประชาชน
๗. ปัญหาด้านเศรษฐกิจภายในประเทศเกิดการชะลอตัวและความไม่มั่นคงของสถานะเศรษฐกิจไทย ทำให้รายได้จากการจัดเก็บภาษีต่างๆ ลดลงส่งผลต่อการจัดสรรงบประมาณมายังท้องถิ่นน้อยลงด้วย จึงมีงบประมาณไม่เพียงพอต่อการบริหารจัดการภายในท้องถิ่น
๘. ประชาชน และหน่วยงานอื่นๆ ที่มีอยู่ในพื้นที่ยังขาดการให้ความร่วมมือในการทำงานทำให้ไม่เกิดการบูรณาการร่วมกัน

ส่วนที่ ๓

การนำแผนพัฒนาท้องถิ่นไปสู่การปฏิบัติ

๑. ยุทธศาสตร์การพัฒนาและแผนงาน

ที่	ยุทธศาสตร์	ด้าน	แผนงาน	หน่วยงาน รับผิดชอบหลัก	หน่วยงาน สนับสนุน
๑	ยุทธศาสตร์การพัฒนาด้านการส่งเสริมเศรษฐกิจชุมชนท้องถิ่นตามปรัชญาของเศรษฐกิจพอเพียง		๑.๒ แผนงานสร้างความเข้มแข็งของชุมชน	สำนักปลัด	เทศบาลตำบลนาตาล
๒	ยุทธศาสตร์การพัฒนาด้านการบริหารจัดการและอนุรักษ์ทรัพยากรธรรมชาติและสิ่งแวดล้อมท้องถิ่น		๒.๑ แผนงานบริหารทั่วไป	สำนักปลัด	เทศบาลตำบลนาตาล
			๒.๒ แผนงานสร้างความเข้มแข็งของชุมชน	สำนักปลัด	เทศบาลตำบลนาตาล
			๒.๓ แผนงานสาธารณสุข	สำนักปลัด	เทศบาลตำบลนาตาล
๓	ยุทธศาสตร์การพัฒนาด้านการพัฒนาคุณภาพชีวิตของประชาชนในท้องถิ่น		๓.๑ แผนงานบริหารงานทั่วไป	สำนักปลัด	เทศบาลตำบลนาตาล
			๓.๒ แผนงานบริหารงานคลัง	กองคลัง	เทศบาลตำบลนาตาล
			๓.๓ แผนงานอุตสาหกรรมและการโยธา	กองช่าง	เทศบาลตำบลนาตาล
			๓.๔ แผนงานรักษาความสงบภายใน	สำนักปลัด	เทศบาลตำบลนาตาล
			๓.๕ แผนงานการศึกษา	สำนักปลัด	เทศบาลตำบลนาตาล
			๓.๖ แผนงานสังคมสงเคราะห์	สำนักปลัด	เทศบาลตำบลนาตาล
			๓.๗ แผนงานงบบกลาง	สำนักปลัด	เทศบาลตำบลนาตาล

ที่	ยุทธศาสตร์	ด้าน	แผนงาน	หน่วยงาน รับผิดชอบหลัก	หน่วยงาน สนับสนุน
๓ (ต่อ)	ยุทธศาสตร์การพัฒนาด้านการพัฒนาคุณภาพชีวิตของประชาชนในท้องถิ่น		๓.๘ แผนงานสาธารณสุข	สำนักปลัด	เทศบาลตำบลนาด่าน
			๓.๙ แผนงานเกษตรและชุมชน	กองช่าง	เทศบาลตำบลนาด่าน
๔	ยุทธศาสตร์ด้านศิลปวัฒนธรรมจารีตประเพณีและภูมิปัญญาท้องถิ่น		๔.๑ แผนงานการศาสนา วัฒนธรรมและนันทนาการ	สำนักปลัด	เทศบาลตำบลนาด่าน
๕	ยุทธศาสตร์ในการป้องกันและปราบปรามการทุจริตคอร์รัปชันอย่างยั่งยืน		๕.๑ แผนงานงบกลาง	สำนักปลัด	เทศบาลตำบลนาด่าน

บัญชีสรุปโครงการพัฒนา

แบบ ผ ๐๑

ของ

เทศบาลตำบลนาด่าน

อำเภอสุวรรณคูหา จังหวัดหนองบัวลำภู

บัญชีสรุปโครงการพัฒนา
แผนพัฒนาท้องถิ่น (พ.ศ.๒๕๖๖-๒๕๗๐) ฉบับเพิ่มเติม ครั้งที่ ๑/๒๕๖๖
เทศบาลตำบลนาตาล อำเภอสุวรรณภูมิ จังหวัดหนองบัวลำภู

ยุทธศาสตร์	ปี ๒๕๖๖		ปี ๒๕๖๗		ปี ๒๕๖๘		ปี ๒๕๖๙		ปี ๒๕๗๐	
	จำนวนโครงการ	งบประมาณ (บาท)	จำนวนโครงการ	งบประมาณ (บาท)	จำนวนโครงการ	งบประมาณ (บาท)	จำนวนโครงการ	งบประมาณ (บาท)	จำนวนโครงการ	งบประมาณ (บาท)
๑. ยุทธศาสตร์การพัฒนาด้านการส่งเสริมเศรษฐกิจชุมชนท้องถิ่นตามปรัชญาของเศรษฐกิจพอเพียง										
๑.๑ แผนงานสร้างความเข้มแข็งของชุมชน	๓๖	๑,๓๕๐,๐๐๐	๓๗	๒,๘๕๐,๐๐๐	๔๕	๓,๙๐๐,๐๐๐	๔๕	๓,๐๐๐,๐๐๐	๔๕	๓,๓๓๐,๐๐๐
รวม	๓๖	๑,๓๕๐,๐๐๐	๓๗	๒,๘๕๐,๐๐๐	๔๕	๓,๙๐๐,๐๐๐	๔๕	๓,๐๐๐,๐๐๐	๔๕	๓,๓๓๐,๐๐๐
๒. ยุทธศาสตร์การพัฒนาด้านการบริหารจัดการและอนุรักษ์ทรัพยากรธรรมชาติและสิ่งแวดล้อมท้องถิ่น										
๒.๑ แผนงานบริหารงานทั่วไป	๒	๖๐,๐๐๐	๓	๑๓๐,๐๐๐	๔	๔๑๐,๐๐๐	๔	๕๓๐,๐๐๐	๕	๕๑๐,๐๐๐
๒.๒ แผนงานสร้างความเข้มแข็งของชุมชน	๑๗	๑,๐๑๐,๐๐๐	๑๖	๙๕๐,๐๐๐	๒๑	๒,๐๒๐,๐๐๐	๒๐	๑,๘๒๐,๐๐๐	๑๙	๑,๘๙๐,๐๐๐
๒.๓ แผนงานสาธารณสุข	๑๐	๑,๒๕๕,๐๐๐	๑๐	๑,๒๕๕,๐๐๐	๑๐	๑,๒๕๕,๐๐๐	๑๐	๑,๒๕๕,๐๐๐	๑๐	๑,๒๕๕,๐๐๐
รวม	๒๙	๒,๓๒๕,๐๐๐	๒๙	๒,๓๓๕,๐๐๐	๓๕	๓,๗๐๕,๐๐๐	๓๔	๓,๕๓๕,๐๐๐	๓๓	๓,๕๕๕,๐๐๐
๓. ยุทธศาสตร์การพัฒนาด้านการพัฒนาคุณภาพชีวิตของประชาชนในท้องถิ่น										
๓.๑ แผนงานงบกลาง	๕	๑๓,๕๖๓,๖๐๐	๕	๑๓,๕๖๓,๖๐๐	๖	๑๔,๐๒๓,๖๐๐	๕	๑๓,๘๕๓,๖๐๐	๖	๑๔,๐๒๓,๖๐๐
๓.๒ แผนงานบริหารงานทั่วไป	๑๘	๑,๕๕๐,๐๐๐	๑๘	๑,๕๕๐,๐๐๐	๑๙	๒,๕๙๐,๐๐๐	๑๘	๑,๕๓๐,๐๐๐	๑๘	๑,๕๕๐,๐๐๐
๓.๓ แผนงานบริหารงานคลัง	๑	๑๕๐,๐๐๐	๑	๑๕๐,๐๐๐	๑	๑๕๐,๐๐๐	๑	๑๕๐,๐๐๐	๑	๑๕๐,๐๐๐
๓.๔ แผนงานสาธารณสุข	๒๘	๑,๘๙๐,๐๐๐	๒๗	๑,๘๘๐,๐๐๐	๒๘	๑,๘๗๐,๐๐๐	๒๘	๑,๘๗๐,๐๐๐	๒๘	๑,๘๖๐,๐๐๐

ยุทธศาสตร์	ปี ๒๕๖๖		ปี ๒๕๖๗		ปี ๒๕๖๘		ปี ๒๕๖๙	
	จำนวนโครงการ	งบประมาณ (บาท)	จำนวนโครงการ	งบประมาณ (บาท)	จำนวนโครงการ	งบประมาณ (บาท)	จำนวนโครงการ	งบประมาณ (บาท)
๓. ยุทธศาสตร์การพัฒนาคุณภาพชีวิตของประชาชนในท้องถิ่น (ต่อ)								
๓.๕ แผนงานรักษาความสงบภายใน	๑๕	๑,๕๖๔,๖๘๐	๑๖	๑,๕๒๔,๖๘๐	๑๕	๑,๕๒๔,๖๘๐	๑๕	๑,๕๖๔,๖๘๐
๓.๖ แผนงานการศึกษา	๓๐	๗,๒๙๐,๐๐๐	๓๑	๗,๓๗๐,๐๐๐	๓๐	๗,๓๗๐,๐๐๐	๓๐	๗,๓๗๐,๐๐๐
๓.๗ แผนงานสังคมสงเคราะห์	๑๘	๑,๓๑๐,๐๐๐	๑๕	๑,๓๑๐,๐๐๐	๑๕	๑,๓๑๐,๐๐๐	๑๕	๑,๓๑๐,๐๐๐
๓.๘ แผนงานอุตสาหกรรมและการโยธา	๗๑	๒๓,๙๙๗,๕๐๐	๗๒	๒๓,๖๖๐,๓๕๒	๕๙	๒๘,๕๘๔,๖๐๐	๒๕	๘,๙๖๖,๐๐๐
๓.๙ แผนงานสหประชาชาติและชุมชน	๑	๒๐๐,๐๐๐	๑	๒๐๐,๐๐๐	๑	๒๐๐,๐๐๐	๑	๒๐๐,๐๐๐
รวม	๑๘๖	๕๑,๙๖๕,๘๖๐	๑๘๖	๕๑,๓๐๘,๙๓๒	๑๗๖	๕๖,๙๙๙,๙๖๐	๑๘๕	๖๒,๒๐๕,๒๘๐
๔. ยุทธศาสตร์การพัฒนาด้านศิลปวัฒนธรรมจารีตประเพณี และภูมิปัญญาท้องถิ่น								
๔.๑ งานศาสนาศิลปวัฒนธรรมท้องถิ่น	๔	๓๕๕,๐๐๐	๓๓	๑,๒๗๕,๐๐๐	๓๓	๑,๒๗๕,๐๐๐	๓๔	๑,๒๖๕,๐๐๐
๔.๒ งานกีฬาและนันทนาการ	๗	๔๐๐,๐๐๐	๗	๔๐๐,๐๐๐	๗	๔๐๐,๐๐๐	๘	๔๕๐,๐๐๐
รวม	๑๑	๗๕๕,๐๐๐	๔๐	๑,๖๗๕,๐๐๐	๔๐	๑,๖๗๕,๐๐๐	๔๒	๑,๗๑๕,๐๐๐
๕. ยุทธศาสตร์ในการป้องกันและปราบปรามการทุจริต คอร์รัปชั่นอย่างยั่งยืน								
๕.๑ แผนงานงบกลาง	๓	๑,๕๕๐,๐๐๐	๓	๑,๕๕๐,๐๐๐	๓	๑,๕๕๐,๐๐๐	๓	๑,๕๕๐,๐๐๐
รวม	๓	๑,๕๕๐,๐๐๐	๓	๑,๕๕๐,๐๐๐	๓	๑,๕๕๐,๐๐๐	๓	๑,๕๕๐,๐๐๐
รวมทั้งสิ้น	๒๗๐	๕๗,๒๗๕,๗๖๐	๒๗๙	๖๗,๖๒๘,๙๓๒	๒๖๖	๗๕,๙๙๙,๙๖๐	๒๙๓	๘๖,๕๙๔,๒๘๐

รายละเอียดโครงการพัฒนา

แบบ ผ ๐๒

ของ

เทศบาลตำบลนาด่าน

อำเภอสุวรรณคูหา จังหวัดหนองบัวลำภู

ยุทธศาสตร์เทศบาลตำบลนาด่าน
ยุทธศาสตร์ที่ ๑

บัญชีโครงการพัฒนาท้องถิ่น

<p>รายละเอียดโครงการพัฒนา แผนพัฒนาท้องถิ่น (พ.ศ.๒๕๖๖ - ๒๕๗๐) ฉบับแก้ไขเพิ่มเติม ครั้งที่ ๑/๒๕๖๖ เทศบาลตำบลหนองบัว อำเภอสุวรรณภูมิ จังหวัดขอนแก่น</p>
--

- ๓. ยุทธศาสตร์ที่ ๒
ยุทธศาสตร์ที่ ๑
ยุทธศาสตร์ที่ ๕
ยุทธศาสตร์ที่ ๗
เป้าหมายที่ ๔
ยุทธศาสตร์ที่ ๒
- ๓. Sustainable Development Goals: SDGs
- ๔. ยุทธศาสตร์ที่ ๑
- ๕. ยุทธศาสตร์ที่ ๒
- ๖. ยุทธศาสตร์ที่ ๑
- ๗. ยุทธศาสตร์ที่ ๑
- ๘. ยุทธศาสตร์ที่ ๑
- ๙. ยุทธศาสตร์ที่ ๑
- ๑๐. ยุทธศาสตร์ที่ ๑
- ๑๑. ยุทธศาสตร์ที่ ๑
- ๑๒. ยุทธศาสตร์ที่ ๑
- ๑๓. ยุทธศาสตร์ที่ ๑
- ๑๔. ยุทธศาสตร์ที่ ๑
- ๑๕. ยุทธศาสตร์ที่ ๑
- ๑๖. ยุทธศาสตร์ที่ ๑
- ๑๗. ยุทธศาสตร์ที่ ๑
- ๑๘. ยุทธศาสตร์ที่ ๑
- ๑๙. ยุทธศาสตร์ที่ ๑
- ๒๐. ยุทธศาสตร์ที่ ๑
- ๒๑. ยุทธศาสตร์ที่ ๑
- ๒๒. ยุทธศาสตร์ที่ ๑
- ๒๓. ยุทธศาสตร์ที่ ๑
- ๒๔. ยุทธศาสตร์ที่ ๑
- ๒๕. ยุทธศาสตร์ที่ ๑
- ๒๖. ยุทธศาสตร์ที่ ๑
- ๒๗. ยุทธศาสตร์ที่ ๑
- ๒๘. ยุทธศาสตร์ที่ ๑
- ๒๙. ยุทธศาสตร์ที่ ๑
- ๓๐. ยุทธศาสตร์ที่ ๑
- ๓๑. ยุทธศาสตร์ที่ ๑
- ๓๒. ยุทธศาสตร์ที่ ๑
- ๓๓. ยุทธศาสตร์ที่ ๑
- ๓๔. ยุทธศาสตร์ที่ ๑
- ๓๕. ยุทธศาสตร์ที่ ๑
- ๓๖. ยุทธศาสตร์ที่ ๑
- ๓๗. ยุทธศาสตร์ที่ ๑
- ๓๘. ยุทธศาสตร์ที่ ๑
- ๓๙. ยุทธศาสตร์ที่ ๑
- ๔๐. ยุทธศาสตร์ที่ ๑
- ๔๑. ยุทธศาสตร์ที่ ๑
- ๔๒. ยุทธศาสตร์ที่ ๑
- ๔๓. ยุทธศาสตร์ที่ ๑
- ๔๔. ยุทธศาสตร์ที่ ๑
- ๔๕. ยุทธศาสตร์ที่ ๑
- ๔๖. ยุทธศาสตร์ที่ ๑
- ๔๗. ยุทธศาสตร์ที่ ๑
- ๔๘. ยุทธศาสตร์ที่ ๑
- ๔๙. ยุทธศาสตร์ที่ ๑
- ๕๐. ยุทธศาสตร์ที่ ๑
- ๕๑. ยุทธศาสตร์ที่ ๑
- ๕๒. ยุทธศาสตร์ที่ ๑
- ๕๓. ยุทธศาสตร์ที่ ๑
- ๕๔. ยุทธศาสตร์ที่ ๑
- ๕๕. ยุทธศาสตร์ที่ ๑
- ๕๖. ยุทธศาสตร์ที่ ๑
- ๕๗. ยุทธศาสตร์ที่ ๑
- ๕๘. ยุทธศาสตร์ที่ ๑
- ๕๙. ยุทธศาสตร์ที่ ๑
- ๖๐. ยุทธศาสตร์ที่ ๑
- ๖๑. ยุทธศาสตร์ที่ ๑
- ๖๒. ยุทธศาสตร์ที่ ๑
- ๖๓. ยุทธศาสตร์ที่ ๑
- ๖๔. ยุทธศาสตร์ที่ ๑
- ๖๕. ยุทธศาสตร์ที่ ๑
- ๖๖. ยุทธศาสตร์ที่ ๑
- ๖๗. ยุทธศาสตร์ที่ ๑
- ๖๘. ยุทธศาสตร์ที่ ๑
- ๖๙. ยุทธศาสตร์ที่ ๑
- ๗๐. ยุทธศาสตร์ที่ ๑
- ๗๑. ยุทธศาสตร์ที่ ๑
- ๗๒. ยุทธศาสตร์ที่ ๑
- ๗๓. ยุทธศาสตร์ที่ ๑
- ๗๔. ยุทธศาสตร์ที่ ๑
- ๗๕. ยุทธศาสตร์ที่ ๑
- ๗๖. ยุทธศาสตร์ที่ ๑
- ๗๗. ยุทธศาสตร์ที่ ๑
- ๗๘. ยุทธศาสตร์ที่ ๑
- ๗๙. ยุทธศาสตร์ที่ ๑
- ๘๐. ยุทธศาสตร์ที่ ๑
- ๘๑. ยุทธศาสตร์ที่ ๑
- ๘๒. ยุทธศาสตร์ที่ ๑
- ๘๓. ยุทธศาสตร์ที่ ๑
- ๘๔. ยุทธศาสตร์ที่ ๑
- ๘๕. ยุทธศาสตร์ที่ ๑
- ๘๖. ยุทธศาสตร์ที่ ๑
- ๘๗. ยุทธศาสตร์ที่ ๑
- ๘๘. ยุทธศาสตร์ที่ ๑
- ๘๙. ยุทธศาสตร์ที่ ๑
- ๙๐. ยุทธศาสตร์ที่ ๑
- ๙๑. ยุทธศาสตร์ที่ ๑
- ๙๒. ยุทธศาสตร์ที่ ๑
- ๙๓. ยุทธศาสตร์ที่ ๑
- ๙๔. ยุทธศาสตร์ที่ ๑
- ๙๕. ยุทธศาสตร์ที่ ๑
- ๙๖. ยุทธศาสตร์ที่ ๑
- ๙๗. ยุทธศาสตร์ที่ ๑
- ๙๘. ยุทธศาสตร์ที่ ๑
- ๙๙. ยุทธศาสตร์ที่ ๑
- ๑๐๐. ยุทธศาสตร์ที่ ๑

ที่	โครงการ	วัตถุประสงค์	เป้าหมาย (ผลลัพธ์โครงการ)	งบประมาณ				ตัวชี้วัด (KPI)	ผลที่คาดว่าจะได้รับ	หน่วยงานที่รับผิดชอบ หลัก
				๒๕๖๖ (บาท)	๒๕๖๗ (บาท)	๒๕๖๘ (บาท)	๒๕๖๙ (บาท)			
๑	สนับสนุนบูรณาการการพัฒนาผลิตภัณฑ์ OTOP สร้างห่วงโซ่มูลค่า OTOP ให้เกษตรกรรายย่อยได้เพิ่มรายได้อีก ๑๐%	เพื่อให้ผู้ผลิตสินค้า OTOP มีความเข้มแข็งและมีรายได้อีก ๑๐%	ให้การสนับสนุนและพัฒนา OTOP	๓๐,๐๐๐ (บาท)	๓๐,๐๐๐ (บาท)	๓๐,๐๐๐ (บาท)	๓๐,๐๐๐ (บาท)	จำนวนกลุ่มอาชีพในตำบล	ผู้ผลิตสินค้า OTOP มีความเข้มแข็งและมีรายได้อีก ๑๐%	สำนักงานปศุสัตว์
๒	จัดอบรมอาชีพเสริมให้เกษตรกรรายย่อย	เพื่อให้ผู้ที่มีรายได้น้อยหรือไม่มีรายได้อีก ๑๐%	จัดฝึกอบรมอาชีพให้ผู้รายได้น้อย	๕๐,๐๐๐ (บาท)	๕๐,๐๐๐ (บาท)	๕๐,๐๐๐ (บาท)	๕๐,๐๐๐ (บาท)	ร้อยละ ๕๐ ของประชาชนที่เข้าร่วมโครงการ	ผู้ที่มีรายได้น้อยหรือไม่มีรายได้อีก ๑๐%	สำนักงานปศุสัตว์
๓	โครงการพัฒนากลุ่มอาชีพตามแนวทางเศรษฐกิจพอเพียง	เพื่อให้กลุ่มอาชีพที่ดำเนินกิจกรรมตามแนวทางเศรษฐกิจพอเพียงเกิดความเข้มแข็งอย่างยั่งยืน	ส่งเสริมให้กลุ่มอาชีพเกิดความเข้มแข็งอย่างยั่งยืน	๕๐,๐๐๐ (บาท)	๕๐,๐๐๐ (บาท)	๕๐,๐๐๐ (บาท)	๕๐,๐๐๐ (บาท)	ร้อยละ ๕๐ ของประชาชนที่เข้าร่วมโครงการ	กลุ่มอาชีพที่มีความเข้มแข็งและมีรายได้อีก ๑๐%	สำนักงานปศุสัตว์

ที่	โครงการ	วัตถุประสงค์	เป้าหมาย (ผลผลิตโครงการ)	งบประมาณ						ตัวชี้วัด (KPI)	เมตริกค่าที่จะได้รับ	หน่วยงานที่รับผิดชอบหลัก
				๒๕๖๖ (บาท)	๒๕๖๗ (บาท)	๒๕๖๘ (บาท)	๒๕๖๙ (บาท)	๒๕๗๐ (บาท)	๒๕๗๑ (บาท)			
๔	ส่งเสริมด้านการเสียสละ เศรษฐกิจเพื่อการพัฒนา บุรีรัมย์ (หญิง, ๖๐, ๖๐, ๖๐)	เพื่อให้ประชาชนได้ใช้บริการเรียนรู้ เพิ่มเติมในการประกอบอาชีพ และมีอาชีพที่มั่นคง	ส่งเสริมการเสียสละ เศรษฐกิจ	-	๓๐,๐๐๐	๓๐,๐๐๐	๓๐,๐๐๐	๓๐,๐๐๐	๓๐,๐๐๐	จำนวนกลุ่ม อาชีพในด้าน อาชีพในด้าน	ประชาชนได้เพิ่มองค์ความรู้ ในการประกอบอาชีพ	สำนักปลัด
๕	โครงการอภิมหาอยู่ดี, จากผลิตภัณฑ์ผ้าไหม ทั้ง ๑๑ ชุมชน)	เพื่อให้ประชาชนได้มีอาชีพเสริม และมีรายได้เพิ่มขึ้นจาก รายได้หลัก	ส่งเสริมให้ประชาชนมีอาชีพ เสริม	๓๐,๐๐๐	๓๐,๐๐๐	๓๐,๐๐๐	๓๐,๐๐๐	๓๐,๐๐๐	จำนวนกลุ่ม อาชีพในด้าน	ประชาชนได้เพิ่มองค์ความรู้ ในการประกอบอาชีพ	สำนักปลัด	
๖	ส่งเสริมงานด้านกิจกรรม ที่บ้าน (เครื่องจักรสาน, ทำไม้ กวาด หมู่ ๕, หมู่ ๖)	เพื่อให้การอนุรักษ์วิถีกรรม ที่บ้านและส่งเสริมให้ประชาชน มีรายได้เพิ่ม	ไม่มีการสนับสนุน	-	-	๕๐,๐๐๐ (หมู่ที่ ๕)	๕๐,๐๐๐ (หมู่ที่ ๖)	-	ร้อยละ ๕๐ ของ ประชาชนที่ เข้าร่วม โครงการ	กิจกรรมที่บ้านได้รับการ สืบต่อและประชาชนมี รายได้เพิ่ม	สำนักปลัด	
๗	โครงการอาหารปลอดภัย(ตลาด สีเขียว)	เพื่อให้มีสถานที่จำหน่ายสินค้า ทางการเกษตรที่ปลอดภัย	มีการสนับสนุนโดย ภายในชุมชน	๓๐,๐๐๐	๓๐,๐๐๐	๓๐,๐๐๐	๓๐,๐๐๐	๓๐,๐๐๐	รายได้ของ ชุมชน เพิ่มขึ้น ร้อย ละ ๕๐	มีสถานที่จำหน่ายสินค้า ทางการเกษตรที่ปลอดภัย	สำนักปลัด	
๘	โครงการปลูกพืชผักสวนครัว กินได้ปลอดภัยชีวิตห่างไกล โรค	ส่งเสริมการปลูกผักสวนครัว ปลอดภัย	ประชาชนทั่วไปในเขต เทศบาล ๑๑ ชุมชน	-	-	๕๐,๐๐๐	๕๐,๐๐๐	๕๐,๐๐๐	ลดอัตราการ ใช้สารพิษ และลดอัตรา การบริโภค	ประชาชนมีความรู้เรื่อง การปลูกผักปลอดสารพิษ ไว้รับประทาน	สำนักปลัด	
๙	โครงการทำคู่มือภาพ ๓๘ สามมิติตลาดสารพิษ	ส่งเสริมการใช้คู่มือภาพในแปลง เกษตร	ประชาชนทั่วไปในเขต เทศบาล ๑๑ ชุมชน	-	-	๖๐,๐๐๐	๖๐,๐๐๐	๖๐,๐๐๐	ลดอัตราการ ใช้สารพิษ และลดอัตรา การบริโภค	ประชาชนลดการใช้สารเคมี	สำนักปลัด	
๑๐	สนับสนุนงานด้านการพัฒนา อาชีพของชุมชน (การเพาะเห็ด , ปลูกผัก, ฯลฯ)	เพื่อพัฒนาอาชีพกลุ่มเกษตรกรให้ มีความเข้มแข็งและมีรายได้เพิ่ม	ให้การสนับสนุนและพัฒนา กลุ่มอาชีพต่าง ๆ	๓๐,๐๐๐	๓๐,๐๐๐	๓๐,๐๐๐	๓๐,๐๐๐	๓๐,๐๐๐	จำนวนกลุ่ม อาชีพในด้าน	กลุ่มอาชีพมีความเข้มแข็ง และมีรายได้เพิ่ม	สำนักปลัด	

ที่	โครงการ	วัตถุประสงค์	เป้าหมาย (ผลลัพธ์โครงการ)	งบประมาณ						ตัวชี้วัด (KPI)	ผลที่คาดว่าจะได้รับ	หน่วยงานที่รับผิดชอบหลัก
				๒๕๖๖ (บาท)	๒๕๖๗ (บาท)	๒๕๖๘ (บาท)	๒๕๖๙ (บาท)	๒๕๗๐ (บาท)	๒๕๗๑ (บาท)			
๓๙	โครงการส่งเสริมผลิตภัณฑ์ชุมชน	เพื่อพัฒนาศักยภาพและยกระดับผู้ประกอบการด้วยองค์ความรู้ วัฒนธรรม และส่งเสริมการตลาด	ประชาชนและกลุ่มอาชีพในพื้นที่	๓๐,๐๐๐	๕๐๐,๐๐๐	๕๐๐,๐๐๐	๕๐๐,๐๐๐	๕๐๐,๐๐๐	๕๐๐,๐๐๐	ผลิตภัณฑ์มวลรวมจังหวัด (GDP) เพิ่มขึ้นร้อยละ ๐.๕-๑.๕ ในปี	ประชาชนและกลุ่มอาชีพในพื้นที่ที่ได้รับการส่งเสริม และส่งเสริมการตลาด	เทศบาล/จังหวัด
๔๐	โครงการจัดกลุ่มสตรีวิสาหกิจ และแปรรูปผลิตภัณฑ์อาหาร	เพื่อส่งเสริมอาชีพเสริมให้กับกลุ่มสตรี	จัดตั้งกลุ่มสตรีและแปรรูปผลิตภัณฑ์จากอาหาร	๓๐,๐๐๐	๓๐,๐๐๐	๓๐,๐๐๐	๓๐,๐๐๐	๓๐,๐๐๐	๓๐,๐๐๐	จำนวนกลุ่มสตรีที่จัดตั้งใหม่	มีกลุ่มอาชีพสร้างอาชีพและรายได้	สำนักบึงกุด
๔๑	โครงการส่งเสริมอาชีพของประชาชน	เพื่อพัฒนาศักยภาพของครัวเรือนและชุมชนในการประกอบสัมมาชีพตามแนวทางการปรัชญาเศรษฐกิจพอเพียง	ประชาชนในเขตเทศบาล	-	๒๐๐,๐๐๐	๒๐๐,๐๐๐	๒๐๐,๐๐๐	๒๐๐,๐๐๐	๒๐๐,๐๐๐	ครัวเรือนมีรายได้เพิ่มขึ้นร้อยละ ๑๐	ประชาชนในเขตเทศบาลได้รับการอบรมวิชาชีพและได้รับการส่งเสริมการประกอบอาชีพ	สำนักบึงกุด/จังหวัด
๔๔	โครงการส่งเสริมความเข้มแข็งของหมู่บ้านและชุมชน	เรื่องสร้างภูมิคุ้มกันทางสังคมและพัฒนาศักยภาพชุมชนเสริมและพัฒนาศักยภาพเสริมเชิงตลอดชีวิต	ประชาชนในเขตเทศบาล	-	๕๐๐,๐๐๐	๕๐๐,๐๐๐	๕๐๐,๐๐๐	๕๐๐,๐๐๐	๕๐๐,๐๐๐	ประชาชนได้รับการดูแลช่วยเหลือจากภาครัฐเพิ่มขึ้นร้อยละ ๓๐	หมู่บ้านและชุมชนมีความเข้มแข็งและมีความปลอดภัย	สำนักบึงกุด/จังหวัด
๔๕	โครงการส่งเสริมการท่องเที่ยว	เพื่อพัฒนาแหล่งท่องเที่ยวในเขตพื้นที่และส่งเสริมประเพณีวัฒนธรรมของท้องถิ่น	พัฒนาพื้นที่ให้เป็นแหล่งท่องเที่ยว	-	๕๐๐,๐๐๐	๕๐๐,๐๐๐	๕๐๐,๐๐๐	๕๐๐,๐๐๐	๕๐๐,๐๐๐	รายได้จากการท่องเที่ยวเพิ่มขึ้นร้อยละ ๓๐ ในปี	ประชาชนในเขตเทศบาลมีรายได้จากการท่องเที่ยวเพิ่มขึ้น	สำนักบึงกุด/จังหวัด
๔๖	โครงการสนับสนุนและส่งเสริมความถี่กลุ่มอาชีพ	ศึกษาความรู้และพัฒนาผลิตภัณฑ์ผลิตภัณฑ์ชุมชน	อบรม ๓ ครั้ง	๕๐,๐๐๐	๕๐,๐๐๐	๕๐,๐๐๐	๕๐,๐๐๐	๕๐,๐๐๐	๕๐,๐๐๐	รายได้ต่อหัวของประชากรเพิ่มขึ้น	ประชาชนมีรายได้เพิ่มจากการประกอบอาชีพ	สำนักบึงกุด

ที่	โครงการ	วัตถุประสงค์	เป้าหมาย (ผลผลิตโครงการ)	งบประมาณ						ตัวชี้วัด (KPI)	ผลที่คาดว่าจะได้รับ	หน่วยงานที่รับผิดชอบหลัก
				๒๕๖๖ (บาท)	๒๕๖๗ (บาท)	๒๕๖๘ (บาท)	๒๕๖๙ (บาท)	๒๕๗๐ (บาท)	๒๕๗๑ (บาท)			
๑๙	โครงการจัดกิจกรรมโครงการเฉลิมพระเกียรติและสนับสนุนโครงการอื่นที่มอบจากพระราชดำริ	๑. เพื่อน้อมรำลึกถึงพระมหากรุณาธิคุณ ๒. เพื่อจัดกิจกรรมเชิงชุมชนหรืออำนวยความสะดวกให้ประชาชนเข้าร่วมงานรัฐพิธี และพระราชพิธีต่างๆ	จัดกิจกรรมไม่น้อยกว่า ๓ ครั้ง	๕๐,๐๐๐	๕๐,๐๐๐	๕๐,๐๐๐	๕๐,๐๐๐	๕๐,๐๐๐	๕๐,๐๐๐	ร้อยละ ๑๐ ของจำนวนประชาชนในเขตเทศบาลที่เข้าร่วมกิจกรรมรัฐพิธี/พระราชพิธีต่างๆ	ประชาชนมีความจงรักภักดีต่อสถาบันพระมหากษัตริย์	สำนักปลัด
๑๙	โครงการฝึกอบรมอาชีพให้กับประชาชนทั่วไปในเขตเทศบาลตำบลท่า	เพื่อส่งเสริมอาชีพเสริมให้กับประชาชน ทั้ง ๑๑ หมู่บ้าน	จัดอบรมให้กับประชาชนในเขตพื้นที่ ปีละ ๒-๓ หมู่บ้าน	๕๐,๐๐๐	๕๐,๐๐๐	๕๐,๐๐๐	๕๐,๐๐๐	๕๐,๐๐๐	๕๐,๐๐๐	จำนวนประชาชนเข้าโครงการรวมโครงการ ร้อยละ ๕๐	ประชาชนมีอาชีพเสริม สามารถสร้างรายได้ให้กับครอบครัว	สำนักปลัด
๑๙	โครงการจัดตั้งศูนย์จำหน่ายผลิตภัณฑ์ชุมชน	เพื่อจัดหาสถานที่จำหน่ายผลิตภัณฑ์สินค้าผลิตในชุมชน	จัดตั้งศูนย์จำหน่ายผลิตภัณฑ์ชุมชน	-	-	๕๐๐,๐๐๐	-	-	-	จำนวนผู้ใช้ประโยชน์จากศูนย์จำหน่าย	ประชาชนมีสถานที่จำหน่ายสินค้า	สำนักปลัด
๒๐	โครงการฝึกอบรมภาคปฏิบัติอินทรี	เพื่อลดต้นทุนทางด้านการเกษตร	ฝึกอบรมการผลิตปุ๋ยอินทรีย์ให้กับประชาชนในเขตเทศบาล	-	-	๕๐,๐๐๐	-	-	-	ต้นทุนการผลิตลดลงร้อยละ ๕๐	ต้นทุนการผลิตการเกษตรลดลง และลดการใช้ปุ๋ยเคมี	สำนักปลัด
๒๑	ส่งเสริมสนับสนุนศึกษาพัฒนาผู้ประกอบการ ม.๑	เพื่อให้ชุมชนรักอาชีพพัฒนาผู้ประกอบการให้ยั่งยืน และเพิ่มรายได้ให้กับชุมชน	ฝึกอบรมผู้ประกอบการศึกษาที่มีความมั่นคง และยั่งยืน	๓๐,๐๐๐	๓๐,๐๐๐	๓๐,๐๐๐	๓๐,๐๐๐	๓๐,๐๐๐	๓๐,๐๐๐	จำนวนกลุ่มอาชีพในตำบล	ศึกษาพัฒนาผู้ประกอบการ และเพิ่มรายได้อีกกับชุมชน	สำนักปลัด
๒๒	โครงการกลุ่มอาชีพในหมู่บ้าน ม.๑	เพื่อให้ประชาชนได้มีอาชีพและรายได้เพิ่มมากขึ้น	ให้การสนับสนุนโครงการ	๓๐,๐๐๐	๓๐,๐๐๐	๓๐,๐๐๐	๓๐,๐๐๐	๓๐,๐๐๐	๓๐,๐๐๐	ปีละ ๓ กลุ่ม	ประชาชนมีรายได้เพิ่มขึ้น และอาชีพที่มั่นคง	สำนักปลัด
๒๓	ส่งเสริมงานด้านพัฒนาระบบพื้นที่บ้าน (ขอเรียก) ม. ๒	เพื่อเป็นการอนุรักษ์พัฒนาระบบพื้นที่บ้านและส่งเสริมให้ประชาชนมีรายได้เพิ่ม	ให้การสนับสนุนกลุ่มพัฒนาระบบพื้นที่บ้าน	๓๐,๐๐๐	๓๐,๐๐๐	๓๐,๐๐๐	๓๐,๐๐๐	๓๐,๐๐๐	๓๐,๐๐๐	ปีละ ๓ กลุ่ม	พัฒนาระบบพื้นที่บ้านได้รับการสนับสนุนและประชาชนมีรายได้เพิ่ม	สำนักปลัด

ที่	โครงการ	วัตถุประสงค์	เป้าหมาย (ผลสัมฤทธิ์ทางการ)	งบประมาณ						ตัวชี้วัด (KPI)	ผลที่คาดว่าจะได้รับ	หน่วยงานที่รับผิดชอบหลัก
				๒๕๖๖ (บาท)	๒๕๖๗ (บาท)	๒๕๖๘ (บาท)	๒๕๖๙ (บาท)	๒๕๗๐ (บาท)	๒๕๗๑ (บาท)			
๒๔	สนับสนุนในการพัฒนาอาชีพของชุมชน (เกษตรกรปลูกพืชฤดูแล้ง) ม.๒	เพื่อพัฒนาอาชีพกลุ่มเกษตรกรที่มีความเข้มแข็งและมีรายได้เพิ่ม	ให้การสนับสนุนและพัฒนากลุ่มอาชีพต่าง ๆ	๓๐,๐๐๐	๓๐,๐๐๐	๓๐,๐๐๐	๓๐,๐๐๐	๓๐,๐๐๐	๓๐,๐๐๐	จำนวนกลุ่มอาชีพในด้านอาชีพ	กลุ่มอาชีพมีความเข้มแข็งและมีรายได้เพิ่ม	สำนักปลัด
๒๕	ส่งเสริมด้านการเลี้ยงสัตว์ กลุ่มเลี้ยง ไก่-กระป๋อง ม. ๒	เพื่อให้ประชาชนได้รับการเรียนรู้เพิ่มเติมในการประกอบอาชีพ	ส่งเสริมและพัฒนาด้านการเลี้ยงสัตว์	๓๐,๐๐๐	๓๐,๐๐๐	๓๐,๐๐๐	๓๐,๐๐๐	๓๐,๐๐๐	๓๐,๐๐๐	จำนวนกลุ่มอาชีพในด้านอาชีพ	ประชาชนได้เพิ่มองค์ความรู้ในการประกอบอาชีพ	สำนักปลัด
๒๖	ส่งเสริมด้านการเลี้ยงไก่ไข่ ม.๓	เพื่อให้ประชาชนได้รับการเรียนรู้เพิ่มเติมในการประกอบอาชีพ และมีอาหารไว้บริโภค	ส่งเสริมการเลี้ยงสัตว์เศรษฐกิจ	๓๐,๐๐๐	๓๐,๐๐๐	๓๐,๐๐๐	๓๐,๐๐๐	๓๐,๐๐๐	๓๐,๐๐๐	จำนวนกลุ่มอาชีพในด้านอาชีพ	ประชาชนได้เพิ่มองค์ความรู้ในการประกอบอาชีพ	สำนักปลัด
๒๗	สนับสนุนการเลี้ยงไก่พันธุ์พื้นเมือง ม.๓	เพื่อให้ประชาชนมีอาหารไว้บริโภคและมีอาชีพเสริมรายได้ให้กับคนในชุมชน	ส่งเสริมการเลี้ยงไก่พันธุ์พื้นเมือง	๓๐,๐๐๐	๓๐,๐๐๐	๓๐,๐๐๐	๓๐,๐๐๐	๓๐,๐๐๐	๓๐,๐๐๐	จำนวนกลุ่มอาชีพในด้านอาชีพ	ประชาชนได้เพิ่มองค์ความรู้และรายได้เพิ่มมากขึ้น	สำนักปลัด
๒๘	โครงการสนับสนุนกลุ่มวิสาหกิจขนาดกลางและกลุ่มวิสาหกิจของ-โรงสีข้าวท้องถิ่น ม.๓	เพื่อให้กลุ่มวิสาหกิจขนาดกลางและกลุ่มวิสาหกิจมีความเข้มแข็งและมีรายได้เพิ่ม	ส่งเสริมและสนับสนุนกลุ่มวิสาหกิจ	๓๐,๐๐๐	๓๐,๐๐๐	๓๐,๐๐๐	๓๐,๐๐๐	๓๐,๐๐๐	๓๐,๐๐๐	จำนวนกลุ่มอาชีพในด้านอาชีพ	กลุ่มวิสาหกิจขนาดกลางและกลุ่มวิสาหกิจมีความเข้มแข็งและมีรายได้เพิ่ม	สำนักปลัด
๒๙	โครงการสนับสนุนกลุ่มอาชีพเกษตรทฤษฎีใหม่ ม.๓	เพื่อให้กลุ่มอาชีพที่ดำเนินการตามแนวทางเกษตรทฤษฎีใหม่เกิดความเข้มแข็งอย่างยั่งยืน	ส่งเสริมให้กลุ่มอาชีพเกิดความเข้มแข็งอย่างยั่งยืน	๓๐,๐๐๐	๓๐,๐๐๐	๓๐,๐๐๐	๓๐,๐๐๐	๓๐,๐๐๐	๓๐,๐๐๐	ปีละ ๓ กลุ่ม	กลุ่มอาชีพที่ดำเนินการตามแนวทางเกษตรทฤษฎีใหม่เกิดความเข้มแข็งอย่างยั่งยืน	สำนักปลัด
๓๐	ส่งเสริมด้านการเลี้ยงสัตว์เศรษฐกิจเพื่อการเรียนรู้และบริโภค (ปลา,ไก่พื้นเมือง) ม.๔	เพื่อให้ประชาชนได้รับการเรียนรู้เพิ่มเติมในการประกอบอาชีพ และมีอาหารไว้บริโภค	ส่งเสริมการเลี้ยงสัตว์เศรษฐกิจ	๓๐,๐๐๐	๓๐,๐๐๐	๓๐,๐๐๐	๓๐,๐๐๐	๓๐,๐๐๐	๓๐,๐๐๐	จำนวนกลุ่มอาชีพในด้านอาชีพ	ประชาชนได้เพิ่มองค์ความรู้ในการประกอบอาชีพ	สำนักปลัด
๓๑	โครงการสนับสนุนเลี้ยงสัตว์	เพื่อพัฒนากลุ่มอาชีพในชุมชน	ให้การสนับสนุนและพัฒนากลุ่มอาชีพต่าง ๆ	๓๐,๐๐๐	๓๐,๐๐๐	๓๐,๐๐๐	๓๐,๐๐๐	๓๐,๐๐๐	๓๐,๐๐๐	จำนวนกลุ่มอาชีพในด้านอาชีพ	กลุ่มอาชีพมีความเข้มแข็งและมีรายได้เพิ่ม	สำนักปลัด

ที่	โครงการ	วัตถุประสงค์	เป้าหมาย (ผลลัพธ์โครงการ)	งบประมาณ					ตัวชี้วัด (KPI)	สิ่งที่คาดว่าจะได้รับ	หน่วยงานที่รับผิดชอบหลัก
				๒๕๖๖ (บาท)	๒๕๖๗ (บาท)	๒๕๖๘ (บาท)	๒๕๖๙ (บาท)	๒๕๗๐ (บาท)			
๓๒	โครงการปรับปรุงผลิตภัณฑ์อาหารทางการแพทย์ของกลุ่มแม่บ้าน ม.๕	เพื่อส่งเสริมและพัฒนากลุ่มอาชีพในชุมชน	ได้รับการสนับสนุนและพัฒนากลุ่มอาชีพต่าง ๆ	๓๐,๐๐๐	๓๐,๐๐๐	๓๐,๐๐๐	๓๐,๐๐๐	๓๐,๐๐๐	จำนวนกลุ่มอาชีพในด้านผลิตภัณฑ์	กลุ่มอาชีพมีความเข้มแข็ง และมีรายได้เพิ่ม	สำนักปลัด
๓๓	ส่งเสริมการปลูกผักปลอดสารพิษ	เพื่อส่งเสริมการปลูกผักสวนครัวปลอดสารพิษ	ประชาชนทุกสัปดาห์เรียนใน ม.๕	๓๐,๐๐๐	๓๐,๐๐๐	๓๐,๐๐๐	๓๐,๐๐๐	๓๐,๐๐๐	ลดอัตราการใช้สารพิษ และลดอัตราการเกิดโรค	ประชาชนมีความรู้เรื่อง การปลูกผักปลอดสารพิษ ได้รับความรู้ และรายได้เพิ่ม	สำนักปลัด
๓๔	โครงการส่งเสริมกลุ่มอาชีพใหม่ - กล้วย พู ๕	เพื่อส่งเสริมกลุ่มอาชีพในชุมชน ให้มีความเข้มแข็ง และมีรายได้เพิ่มมากขึ้น	สนับสนุน กลุ่มอาชีพใหม่ - กล้วย ของประชาชนในหมู่ที่ ๕	-	-	-	-	๕๐,๐๐๐	สนับสนุนกลุ่มอาชีพ จำนวน ๓ กลุ่ม	ส่งเสริมกลุ่มอาชีพในชุมชน ให้มีความเข้มแข็ง และมีรายได้เพิ่มมากขึ้น	สำนักปลัด
๓๕	โครงการส่งเสริมกลุ่มอาชีพใหม่ พู ๕	เพื่อสนับสนุนส่งเสริมกลุ่มอาชีพ เพิ่มความรู้ ในการเพิ่มมูลค่าผลิตภัณฑ์ ให้มีรายได้เพิ่มในชุมชน	สนับสนุน กลุ่มอาชีพใหม่ ของประชาชนในหมู่ที่ ๕	-	-	-	-	๕๐,๐๐๐	สนับสนุนกลุ่มอาชีพ จำนวน ๓ กลุ่ม	ส่งเสริมกลุ่มอาชีพในชุมชน ให้มีความเข้มแข็ง และมีรายได้เพิ่มมากขึ้น	สำนักปลัด
๓๖	โครงการส่งเสริมกลุ่มอาชีพในชุมชน (กลุ่มเศรษฐกิจท่องเที่ยว) พู ๕ พู ๖	เพื่อส่งเสริมกลุ่มอาชีพในชุมชน ให้มีความรู้ และรายได้เพิ่มขึ้น	สนับสนุน กลุ่มอาชีพของประชาชนในหมู่ที่ ๕ และหมู่ ๖	-	-	-	-	๕๐,๐๐๐	สนับสนุนกลุ่มอาชีพ จำนวน ๓ กลุ่ม	ส่งเสริมกลุ่มอาชีพในชุมชน ให้มีความเข้มแข็ง และมีรายได้เพิ่มมากขึ้น	สำนักปลัด
๓๗	ส่งเสริมและสนับสนุนกลุ่มอาชีพในชุมชน ม.๕	เพื่อสนับสนุนส่งเสริมกลุ่มอาชีพในชุมชนและสร้างรายได้ให้กับชุมชน	ส่งเสริมกลุ่มอาชีพในชุมชน (กลุ่มอาชีพ, กลุ่มเลี้ยงปลา, กลุ่มเลี้ยงหมู ฯ)	๓๐,๐๐๐	๓๐,๐๐๐	๓๐,๐๐๐	๓๐,๐๐๐	๓๐,๐๐๐	ปีละ ๓ กลุ่ม	สนับสนุนส่งเสริมกลุ่มอาชีพในชุมชนและสร้างรายได้ให้กับชุมชนเพิ่มขึ้น	สำนักปลัด
๓๘	ส่งเสริมศิลปะกิจกรรมการจักสานของแม่บ้าน ม.๖	เพื่อสนับสนุนส่งเสริมให้เกิดอาชีพและสร้างรายได้ในชุมชน	กลุ่มประชาชนในชุมชนที่มีความสนใจ	๓๐,๐๐๐	๓๐,๐๐๐	๓๐,๐๐๐	๓๐,๐๐๐	๓๐,๐๐๐	ปีละ ๓ กลุ่ม	กิจกรรมที่บ้านได้รับการสนับสนุนและประชาชนมีรายได้เพิ่ม	สำนักปลัด

ที่	โครงการ	วัตถุประสงค์	เป้าหมาย (ผลผลิตโครงการ)	งบประมาณ					ตัวชี้วัด (KPI)	ผลที่คาดว่าจะได้รับ	หน่วยงานที่รับผิดชอบหลัก
				๒๕๖๖ (บาท)	๒๕๖๗ (บาท)	๒๕๖๘ (บาท)	๒๕๖๙ (บาท)	๒๕๗๐ (บาท)			
๓๙	โครงการเลี้ยงไก่ในกรงซี่ ๓.๖	เพื่อสนับสนุนส่งเสริมให้เกิดอาชีพและมีรายได้เพิ่มขึ้น	กลุ่มประชาชนในชุมชนที่มีความสนใจ	๓๐,๐๐๐	๓๐,๐๐๐	๓๐,๐๐๐	๓๐,๐๐๐	๓๐,๐๐๐	ปีละ ๓ กลุ่ม	ประชาชนมีความรู้และมีรายได้เพิ่มมากขึ้น	สำนักงานปศุสัตว์
๔๐	โครงการพัฒนาตลาดอินทรีย์ ๓	เพื่อศึกษาปัญหาและสถานการณ์ของกิจการตลาดอินทรีย์สำหรับใช้เป็นข้อมูลในการวางแผนการขับเคลื่อนการพัฒนาตลาดอินทรีย์และพัฒนามาตรฐานตลาดอินทรีย์	ส่งมอบการฝึกอบรมเชิงปฏิบัติการให้แก่เกษตรกรในตำบลอินทรีย์พัฒนา เพื่อนำไปพัฒนาตลาดอินทรีย์	-	-	-	-	๓๐,๐๐๐	จำนวน ๓ โครงการ	ตลาดอินทรีย์มีความหลากหลายของสินค้าเพิ่มมากขึ้น	สำนักงานปศุสัตว์
๔๑	โครงการสนับสนุนส่งเสริมเกษตรกรภายในหมู่บ้าน	เพื่อให้เกษตรกรในชุมชนมีความรู้ในการพัฒนาการผลิตเพิ่มมูลค่าของผลผลิตไม้พื้นดิน	จัดอบรม/กิจกรรมให้ความรู้เกี่ยวกับภาคเกษตรให้กับประชาชนในชุมชน	-	-	-	๒๐,๐๐๐	-	จำนวนร้อยละ ๕๐ ของประชาชนที่เข้าร่วมโครงการ	เกษตรกรในชุมชนมีความรู้ในการพัฒนาการผลิตเพิ่มมูลค่าของผลผลิตไม้พื้นดิน	สำนักงานปศุสัตว์
๔๒	โครงการพัฒนาแหล่งท่องเที่ยวเชิงวัฒนธรรม หมู่ ๗	เพื่อให้ชุมชนมีแหล่งท่องเที่ยวเชิงวัฒนธรรม และสามารถเป็นแหล่งเรียนรู้ทางวัฒนธรรมได้	จัดอบรมให้ความรู้เพื่อพัฒนาแหล่งท่องเที่ยวแหล่งท่องเที่ยวเชิงวัฒนธรรมให้กับประชาชนในชุมชน	-	-	-	๓๐,๐๐๐	-	จำนวนประชาชนที่เข้าร่วมโครงการ ร้อยละ ๕๐	ชุมชนมีแหล่งท่องเที่ยวเชิงวัฒนธรรม และสามารถเป็นแหล่งเรียนรู้ทางวัฒนธรรมที่นักท่องเที่ยวอื่นได้	สำนักงานปศุสัตว์
๔๓	สนับสนุนส่งเสริมกลุ่มอาชีพในชุมชน ๓.๗	เพื่อส่งเสริมอาชีพและเพิ่มรายได้ให้กับคนในชุมชน	กลุ่มประชาชนในชุมชนที่มีความสนใจ	๓๐,๐๐๐	๓๐,๐๐๐	๓๐,๐๐๐	๓๐,๐๐๐	๓๐,๐๐๐	ปีละ ๓ กลุ่ม	ประชาชนมีความรู้และมีรายได้เพิ่มมากขึ้น	สำนักงานปศุสัตว์
๔๔	โครงการพัฒนากลุ่มอาชีพตามแนวทางเศรษฐกิจพอเพียง ๓.๗	เพื่อให้กลุ่มอาชีพที่ดำเนินงานตามแนวทางเศรษฐกิจพอเพียงเกิดความเข้มแข็งยั่งยืน	ส่งเสริมให้กลุ่มอาชีพเกิดความเข้มแข็งอย่างยั่งยืน กลุ่มอาชีพมีความเข้มแข็งและมีรายได้เสริม	๓๐,๐๐๐	๓๐,๐๐๐	๓๐,๐๐๐	๓๐,๐๐๐	๓๐,๐๐๐	ปีละ ๓ กลุ่ม	กลุ่มอาชีพที่ดำเนินงานตามแนวทางเศรษฐกิจพอเพียงเกิดความเข้มแข็งอย่างยั่งยืน	สำนักงานปศุสัตว์

ที่	โครงการ	วัตถุประสงค์	เป้าหมาย (เหตุผลโครงการ)	งบประมาณ						งบปีถัด (001)	ผลที่คาดว่าจะได้รับ	หน่วยงานที่รับผิดชอบ (หลัก)
				๒๕๖๖ (บาท)	๒๕๖๗ (บาท)	๒๕๖๘ (บาท)	๒๕๖๙ (บาท)	๒๕๗๐ (บาท)	๒๕๗๑ (บาท)			
๔๕	ส่งเสริมผู้ประกอบการร้านค้าต่างในชุมชน จากคณะกรรมการโครงการฯ ม.๗ ๓๖๓-๓๔ ม.๗	เพื่อส่งเสริมผู้ประกอบการร้านค้า เนื่องจากรายได้ลดลงแต่รายจ่ายเพิ่มขึ้น	ส่งเสริมผู้ประกอบการร้านค้าในชุมชน ๓.๗	๓๐,๐๐๐	๓๐,๐๐๐	๓๐,๐๐๐	๓๐,๐๐๐	๓๐,๐๐๐	๓๐,๐๐๐	จำนวนร้านค้าในชุมชน	ส่งเสริมผู้ประกอบการร้านค้าในชุมชนฯ ได้ลดรายจ่ายเพิ่มขึ้น	สำนักปลัด
๔๖	โครงการเลี้ยงไก่พื้นเมือง ม.๕	เพื่อให้ประชาชนได้ใช้การเลี้ยงไก่เพิ่มในการประกอบอาชีพ และมีอาชีพไว้บริโภค	ส่งเสริมการเลี้ยงสัตว์เศรษฐกิจ	๓๐,๐๐๐	๓๐,๐๐๐	๓๐,๐๐๐	๓๐,๐๐๐	๓๐,๐๐๐	๓๐,๐๐๐	ประชาชนเข้าโครงการรวมโครงการย่อย ๕๐	ประชาชนได้เพิ่มองค์ความรู้ในการประกอบอาชีพ	สำนักปลัด
๔๗	โครงการทำปุ๋ยอินทรีย์ ม.๑๐	ส่งเสริมการใช้ปุ๋ยอินทรีย์ในแปลงเกษตร	ประชาชนในหมู่บ้าน หมู่ที่ ๑๐ จำนวน ๕๐๐ คน	๓๐,๐๐๐	๓๐,๐๐๐	๓๐,๐๐๐	๓๐,๐๐๐	๓๐,๐๐๐	๓๐,๐๐๐	ประชาชนเข้าโครงการรวมโครงการย่อย ๕๐	ประชาชนมีความรู้ในการทำปุ๋ยอินทรีย์ และลดอัตราการใช้สารเคมี	สำนักปลัด
๔๘	ส่งเสริมอาชีพเกษตรกรรม สนับสนุนเมล็ดพันธุ์ที่ดี (ข้าว, อ้อย, ทุเรียน) ม.๑๐	เพื่อให้ประชาชนมีเมล็ดพันธุ์ที่ดี ในการลดต้นทุนการผลิต	สนับสนุนเกษตรกรในชุมชน	๓๐,๐๐๐	๓๐,๐๐๐	๓๐,๐๐๐	๓๐,๐๐๐	๓๐,๐๐๐	๓๐,๐๐๐	ประชาชน	ประชาชนมีเมล็ดพันธุ์ที่ดี ในการประกอบอาชีพ	สำนักปลัด
๔๙	สนับสนุนส่งเสริมกลุ่มอาชีพในชุมชน ม.๑๐	เพื่อส่งเสริมอาชีพและเพิ่มรายได้ให้กับคนในชุมชน	กลุ่มประชาชนในชุมชนที่มีความสนใจ	๓๐,๐๐๐	๓๐,๐๐๐	๓๐,๐๐๐	๓๐,๐๐๐	๓๐,๐๐๐	๓๐,๐๐๐	ปี ๒๕ ๓ กลุ่ม	ประชาชนมีความรู้และมีรายได้เพิ่มมากขึ้น	สำนักปลัด
๕๐	สนับสนุนเครื่องจักรทางการเกษตรประจำหมู่บ้าน เสนอโดย ม.๑๐	เพื่อให้ประชาชนในหมู่บ้านได้เครื่องจักรที่มีคุณภาพการใช้งาน	สนับสนุนเครื่องจักรทางการเกษตร	-	-	๕๐๐,๐๐๐	-	-	-	ปี ๒๕ ๓ โครงการ	ประชาชนในหมู่บ้านได้มีเครื่องจักรที่มีคุณภาพการใช้งานที่ดี	สำนักปลัด
๕๑	ศึกษาฐานจากกลุ่มที่ประสบความสําเร็จในด้านกลุ่มอาชีพ ม.๑๐	เพื่อให้ประชาชนได้มีความรู้ที่จะลดต้นทุนการพัฒนาอาชีพในชุมชน	ตัวแทนจากกลุ่มอาชีพในชุมชน จำนวน ๕๐ คน	๒๐๐,๐๐๐	-	-	-	-	-	ประชาชนเข้าโครงการรวมโครงการย่อย ๕๐	ประชาชนได้เพิ่มองค์ความรู้และพัฒนาอาชีพ	สำนักปลัด
๕๒	โครงการจัดอบรมส่งเสริมอาชีพให้กับคนในชุมชน ม.๑๐	เพื่อให้ประชาชนมีอาชีพและมีรายได้เพิ่มขึ้น	ประชาชนทุกคนในชุมชน ม.๑๐	๓๐,๐๐๐	๓๐,๐๐๐	๓๐,๐๐๐	๓๐,๐๐๐	๓๐,๐๐๐	๓๐,๐๐๐	ปี ๒๕ ๓ กลุ่ม	ประชาชนมีความรู้และมีรายได้เพิ่มมากขึ้น	สำนักปลัด
รวม๕๒.....โครงการ			๑,๓๕๐,๐๐๐	๒,๘๕๐,๐๐๐	๓,๕๐๐,๐๐๐	๓,๕๐๐,๐๐๐	๓,๕๐๐,๐๐๐	๓,๕๐๐,๐๐๐			

ยุทธศาสตร์เทศบาลตำบลนาด่าน
ยุทธศาสตร์ที่ ๒

๕	โครงการ	วัตถุประสงค์	เป้าหมาย (ผลผลิตโครงการ)	งบประมาณ					ตัวชี้วัด (KPI)	ผลที่คาดว่าจะได้รับ	หน่วยงานที่รับผิดชอบหลัก
				๒๕๖๖ (บาท)	๒๕๖๗ (บาท)	๒๕๖๘ (บาท)	๒๕๖๙ (บาท)	๒๕๗๐ (บาท)			
๓	โครงการอนุรักษ์สัตว์ป่า	เพื่อดำเนินโครงการอนุรักษ์พันธุ์สัตว์ป่าอันเนื่องมาจากพระราชดำริสมเด็จพระกนิษฐาธิราชเจ้า กรมสมเด็จพระเทพรัตนราชสุดาฯ เจ้าฟ้ามหาจักรีสิรินธร มหาวชิราลงกรณวรราชภักดี สิริกิจการิณีพิริยพัฒน์ รัฐธินาคุณวราภิเษก สยามบรมราชกุมารี (๒๗.๕๖.)	เป็นค่าใช้จ่ายในการดำเนินโครงการ เช่น ค่าวัสดุ อุปกรณ์ ค่าวิทยากร ค่าอาหาร และค่าขนส่งอื่น ๆ ฯลฯ	๕๐,๐๐๐	๕๐,๐๐๐	๕๐,๐๐๐	๕๐,๐๐๐	๕๐,๐๐๐	จำนวนผู้เข้าร่วมโครงการ ร้อยละ ๘๐	มีศูนย์กลางเรียนรู้ภูมิปัญญาท้องถิ่นเกี่ยวกับภูมิปัญญาที่มีมูลค่าทางวิทยาศาสตร์ เป็นสื่อในการที่จะให้นักเรียนเยาวชนและประชาชนทั่วไปได้เห็นคุณค่าความสำคัญของพืชพรรณ เกิดความรักความหวงแหนและรู้จักการนำไปใช้ประโยชน์อย่างยั่งยืน	สำนักปลัด
๔	โครงการส่งเสริมการปลูกพืชใช้น้ำน้อย ในเขตพื้นที่ ตำบลนาต้น	เพื่อส่งเสริมการใช้น้ำในการเกษตร และสนับสนุนการผลิตทางการเกษตร	เกษตรกรในเขตพื้นที่ตำบลนาต้น	๕๐,๐๐๐	๕๐,๐๐๐	๕๐,๐๐๐	๕๐,๐๐๐	๕๐,๐๐๐	ปีละ ๑ โครงการ	สหปริมามการใช้น้ำในการเกษตร และการเพิ่มรายได้จากการปลูกพืชที่ใช้น้ำน้อยแต่มีมูลค่าสูง	สำนักปลัด
รวม๕.....โครงการ			๖๐,๐๐๐	๕๐,๐๐๐	๕๐,๐๐๐	๕๐,๐๐๐	๕๐,๐๐๐			

รายละเอียดโครงการพัฒนา
แผนท้องถิ่น (พ.ศ.๒๕๖๖ - ๒๕๗๐) ฉบับเพิ่มเติม ครั้งที่ ๑/๒๕๖๖
เทศบาลตำบลนาคำ อำเภอสุวรรณภูมิ จังหวัดหนองบัวลำภู

- ก. ยุทธศาสตร์ที่ ๒๐.1
- ข. แอปพลิเคชันดิจิทัล อบต.ที่ ๑๑
- ค. Sustainable Development Goals, SDGs
- 4. ยุทธศาสตร์จังหวัด
- จ. ยุทธศาสตร์การพัฒนาขององค์กรส่วนท้องถิ่นในเขตจังหวัด
- ๑. ยุทธศาสตร์
- ๑.๑ กฤษฎี
- (๑) แผนงาน สร้างความเข้มแข็งชุมชน

ยุทธศาสตร์ชาติด้านการสร้างการเติบโตบนคุณภาพชีวิตที่เป็นมิตรกับสิ่งแวดล้อม
โดยมีเศรษฐกิจหมุนเวียนและสิ่งแวดล้อม
โดยสามารถลดความเหลื่อมล้ำและยกระดับคุณภาพชีวิตและการเปลี่ยนแปลงสภาพภูมิอากาศ
สร้างหลักประกันว่าชนชั้นกลางและชนชั้นล่างทุกคนจะมีการบริหารจัดการที่ยั่งยืน
สร้างหลักประกันให้มีรูปแบบการผลิตและการบริโภคที่ยั่งยืน
ปฏิบัติตามอย่างเคร่งครัดเพื่ออยู่ภายใต้กรอบของภาคีภาคีและคณะกรรมการที่เข้าช้
การบริหารจัดการทรัพยากรธรรมชาติและสิ่งแวดล้อมอย่างยั่งยืน

การรักษามูลค่าทรัพยากรธรรมชาติและสิ่งแวดล้อม เพื่อการพัฒนาอย่างยั่งยืน
ด้านการบริหารจัดการและอนุรักษ์ทรัพยากรธรรมชาติและสิ่งแวดล้อม
พัฒนาพื้นที่อนุรักษ์ธรรมชาติ และสิ่งแวดล้อม แหล่งน้ำ คู่น้ำ ฝักตอและป่าไม้ให้มีความอุดมสมบูรณ์
ส่งเสริมและสนับสนุนความเข้มแข็งชุมชน

ที่	โครงการ	วัตถุประสงค์	เป้าหมาย (ผลผลิตโครงการ)	งบประมาณ				ตัวชี้วัด (KPI)	แผนที่คาดว่าจะได้รับ	หน่วยงานที่รับผิดชอบหลัก
				๒๕๖๖ (บาท)	๒๕๖๗ (บาท)	๒๕๖๘ (บาท)	๒๕๖๙ (บาท)			
๑	โครงการอบรมแกนนำเด็กและเยาวชนในการอนุรักษ์และฟื้นฟูสิ่งแวดล้อม	เพื่อให้เด็กและเยาวชนเกิดจิตสำนึกในการร่วมอนุรักษ์สิ่งแวดล้อม	จำนวนเด็กและเยาวชนที่เข้าอบรมตามต้น	๕๐,๐๐๐	๕๐,๐๐๐	๕๐,๐๐๐	๕๐,๐๐๐	ปีละ ๑ โครงการ	สิ่งแวดล้อมในชุมชนได้กับการอนุรักษ์และฟื้นฟู	สำนักงานปลัด
๒	โครงการเฝ้าระวังพื้นที่ป่าชุมชนที่ได้รับผลกระทบจากไฟไหม้	เพื่อให้ทรัพยากรทางธรรมชาติที่ป่าชุมชนไม่ได้รับความเสียหาย	เด็ก เยาวชน และประชาชนทั่วไปได้เข้ามามีส่วนร่วมในการปลูกป่า การติดตามประเมินผลที่กำกับดูแล	๕๐,๐๐๐	๕๐,๐๐๐	๕๐,๐๐๐	๕๐,๐๐๐	ปีละ ๑ โครงการ	ทรัพยากรทางธรรมชาติที่ป่าชุมชนไม่ได้รับความเสียหายและมีความอุดมสมบูรณ์เพิ่มขึ้น	สำนักงานปลัด
๓	โครงการนำร่องตลาด (ตลาดสีเขียว) หมู่ ๓	เพื่อให้ประชาชนได้มีพื้นที่ปลอดภัยและเพียงพอต่อการบริโภค	จัดตั้งเครือข่ายนำ ตามแบบที่เทศบาลกำกับดูแล	-	-	-	-	ไปตามรูปแบบเทศบาล กำหนด จำนวน ๑ จุด	ประชาชนได้มีพื้นที่ปลอดภัยเพียงพอต่อการบริโภค	สำนักงานปลัด

ที่	โครงการ	วัตถุประสงค์	เป้าหมาย (ผลลัพธ์โครงการ)	งบประมาณ					ตัวชี้วัด (KPI)	แหล่งทุน/แหล่งเงิน	หน่วยงานที่รับผิดชอบหลัก
				๒5๖๖ (บาท)	๒5๖๗ (บาท)	๒5๖๘ (บาท)	๒5๖๙ (บาท)	๒5๗๐ (บาท)			
๔	โครงการป้องกันและบรรเทาภัย	เพื่อป้องกันไม่ให้เกิดไฟป่าในเขตป่าชุมชน ป่าอนุรักษ์ในพื้นที่ที่ตำบลนาตาล	จัดทำแนวป้องกันไฟป่า และจัดหาอุปกรณ์สำหรับป้องกันไฟ	๕๐,๐๐๐	๕๐,๐๐๐	๕๐,๐๐๐	๕๐,๐๐๐	๕๐,๐๐๐	ปี๒๕ ๓ โครงการ	สหกรณ์ไฟฟ้าในเขตป่าชุมชน ป่าอนุรักษ์	สำนักปลัดฯ
๕	โครงการอบรมการจัดตั้งธนาคารขยะ	เพื่อความสะอาดเรียบร้อยของชุมชน และลดปัญหาสิ่งแวดล้อม	ประชาชนรู้จักการคัดแยกขยะตั้งแต่ต้นทาง	๑๐๐,๐๐๐	๑๐๐,๐๐๐	๑๐๐,๐๐๐	๑๐๐,๐๐๐	๑๐๐,๐๐๐	ปี๒๕ ๓ โครงการ	ชุมชนสะอาดและลดปัญหาสิ่งแวดล้อมในชุมชน	สำนักปลัดฯ
๖	โครงการบรรณคดีแยกขยะในครัวเรือน	เพื่อลดปริมาณขยะก่อนนำเข้าสู่กระบวนการกำจัดอย่างถูกวิธี	ประชาชนรู้จักการคัดแยกขยะตั้งแต่ต้นทาง	๑๐๐,๐๐๐	๑๐๐,๐๐๐	๑๐๐,๐๐๐	๑๐๐,๐๐๐	๑๐๐,๐๐๐	ปี๒๕ ๓ โครงการ	ชุมชนสะอาดและลดปัญหาสิ่งแวดล้อมในชุมชน	สำนักปลัดฯ
๗	โครงการหมู่บ้านปลอดขยะ	เพื่อลดปริมาณขยะและคัดแยกขยะในครัวเรือน	ประชาชนทั่วไปในเขตเทศบาล ทั้ง ๑๓ ชุมชน	๕๐,๐๐๐	๕๐,๐๐๐	๕๐,๐๐๐	๕๐,๐๐๐	๕๐,๐๐๐	ปริมาณขยะที่คัดแยกได้ทุกวัน	ปริมาณขยะในครัวเรือนลดลง	สำนักปลัดฯ
๘	โครงการรณรงค์อาสาป้องกันชาติ (ทสปช.)	เพื่อเสริมสร้างจิตสำนึกของประชาชน ทสปช. และเพื่อให้นักอนุรักษ์ได้ทำสิ่งดีงาม	เข้าร่วมกิจกรรมวันไทยอาสาป้องกันชาติ (ทสปช)	-	๒๐,๐๐๐	๒๐,๐๐๐	๒๐,๐๐๐	๒๐,๐๐๐	จำนวนกิจกรรม	เกิดกิจกรรมของราษฎร ทสปช. และเพื่อให้นักอนุรักษ์ได้ทำสิ่งดีงาม	สำนักปลัด
๙	โครงการให้ความรู้เรื่องโครงการใช้สารเคมีในแหล่งต้นน้ำ	เพื่อลดปริมาณการใช้สารเคมีบริเวณแหล่งต้นน้ำหรือต้นน้ำ	จัดอบรมให้ความรู้แก่เกษตรกร สร้างจิตสำนึกต่อสิ่งแวดล้อม	๕๐,๐๐๐	๕๐,๐๐๐	๕๐,๐๐๐	๕๐,๐๐๐	๕๐,๐๐๐	ปริมาณการใช้สารเคมี	ปริมาณการใช้สารเคมีบริเวณแหล่งต้นน้ำหรือต้นน้ำ	สำนักปลัดฯ
๑๐	โครงการรับปรุงภูมิทัศน์	เพื่อปรับปรุงภูมิทัศน์สำนักงานเทศบาลตำบลนาตาล	ปรับปรุงภูมิทัศน์บริเวณสำนักงานเทศบาลตำบลนาตาล	๑๐๐,๐๐๐	๑๐๐,๐๐๐	๑๐๐,๐๐๐	๑๐๐,๐๐๐	๑๐๐,๐๐๐	ปี๒๕ ๓ โครงการ	ภูมิทัศน์บริเวณสำนักงานเทศบาลตำบลนาตาล เป็นระเบียบเรียบร้อย สวยงาม และสะอาดน่าอยู่	สำนักปลัด
๑๑	โครงการปรับปรุงภูมิทัศน์ที่สาธารณะ/ริมถนนในหมู่บ้าน	เพื่อให้หมู่บ้านมีภูมิทัศน์ที่สวยงาม สะอาด และน่าอยู่ยิ่งขึ้น	ประชาชนได้เข้าร่วมกิจกรรม/โครงการ	๕๐,๐๐๐	๕๐,๐๐๐	๕๐,๐๐๐	๕๐,๐๐๐	๕๐,๐๐๐	ปี๒๕ ๓ โครงการ	ชุมชนสะอาดและลดปัญหาสิ่งแวดล้อมในชุมชน	สำนักปลัดฯ

ที่	โครงการ	วัตถุประสงค์	เป้าหมาย (ผลผลิตโครงการ)	งบประมาณ					ตัวชี้วัด (KPI)	ผลลัพธ์ที่จะได้รับ	หน่วยงานที่รับผิดชอบ
				๒๕๖๖ (บาท)	๒๕๖๗ (บาท)	๒๕๖๘ (บาท)	๒๕๖๙ (บาท)	๒๕๗๐ (บาท)			
๑๒	โครงการอนุรักษ์ป่าชุมชน หมู่ ๔ หมู่ ๕	เพื่อส่งเสริมให้ประชาชนในชุมชนอนุรักษ์ป่าชุมชนให้ยั่งยืน	จัดอบรม/กิจกรรมการอนุรักษ์ป่าชุมชนให้กับประชาชนในเขตพื้นที่	-	-	๕๐,๐๐๐	-	-	จำนวนประชาชนที่เข้าร่วมโครงการ ร้อย ๓๕ ๕๐	ประชาชนในชุมชนอนุรักษ์ป่าชุมชนให้ยั่งยืน	สำนักป่าสัตว์
๑๓	โครงการปรับปรุงภูมิทัศน์สวนชอในหมู่บ้าน ม.๕	เพื่อให้หมู่บ้านมีภูมิทัศน์ที่สวยงาม สะอาด และน่าอยู่ยิ่งขึ้น	ประชาชนได้เข้าร่วมกิจกรรม/โครงการ	๕๐,๐๐๐	๕๐,๐๐๐	๕๐,๐๐๐	๕๐,๐๐๐	๕๐,๐๐๐	โอบี ๓ โครงการ	ชุมชนสะอาดและลดปัญหาสิ่งแวดล้อมในชุมชน	สำนักป่าสัตว์
๑๔	ปรับปรุงภูมิทัศน์รอบหมู่บ้าน หมู่ที่ ๕	เพื่อให้หมู่บ้านสะอาด สวยงาม และน่าอยู่	ประชาชนในชุมชนเข้าร่วมกิจกรรม จำนวน ๓๐๐ คน	-	-	-	-	๓๕๐,๐๐๐	ประชาชนเข้าร่วมกิจกรรม ร้อย ๕๐	หมู่บ้านสะอาด สวยงาม และน่าอยู่มากขึ้น	สำนักป่าสัตว์
๑๕	ปรับปรุงภูมิทัศน์รอบหมู่บ้าน หมู่ที่ ๖	เพื่อให้หมู่บ้านสะอาด สวยงาม และน่าอยู่	ประชาชนในชุมชนเข้าร่วมกิจกรรม จำนวน ๓๐๐ คน	-	๒๐๐,๐๐๐	-	-	-	ประชาชนเข้าร่วมกิจกรรม ของเป้าหมาย กิจกรรม	หมู่บ้านสะอาด สวยงาม และน่าอยู่มากขึ้น	สำนักป่าสัตว์
๑๖	โครงการรักษาป่าชุมชนยั่งยืน	เพื่อให้ชุมชนมีป่าที่ยั่งยืน และยั่งยืน	จัดอบรม/กิจกรรมในการรักษาป่า เช่น การปลูกป่า	-	-	๓๐,๐๐๐	-	-	จำนวนประชาชนที่เข้าร่วมกิจกรรม ร้อย ๓๕ ๕๐	ชุมชนมีป่าที่ยั่งยืนมากขึ้น	สำนักป่าสัตว์
๑๗	โครงการปลูกป่าทดแทน	เพื่อปลูกป่าทดแทนในพื้นที่ป่าไม้ถูกบุกรุกแล้ว และพื้นที่ป่าเสื่อมโทรม	จัดกิจกรรมในการปลูกป่าทดแทน ให้กับประชาชนในเขตพื้นที่เทศบาลตำบลนาตาล	๒๐,๐๐๐	๒๐,๐๐๐	๒๐,๐๐๐	๒๐,๐๐๐	๒๐,๐๐๐	จำนวนประชาชนที่เข้าร่วมกิจกรรม ร้อย ๓๕ ๕๐	ต้นไม้ทดแทนและมีส่วนช่วยป้องกันไฟป่า และเพิ่มพื้นที่ป่าชุมชน	สำนักป่าสัตว์

ที่	โครงการ	วัตถุประสงค์	เป้าหมาย (ผลผลิตโครงการ)	งบประมาณ					ตัวชี้วัด (KPI)	แผนที่คาดว่าจะได้รับ	หน่วยงานที่รับผิดชอบ
				๒๕๖๖ (บาท)	๒๕๖๗ (บาท)	๒๕๖๘ (บาท)	๒๕๖๙ (บาท)	๒๕๗๐ (บาท)			
๑๘	โครงการรับปรุงภูมิทัศน์ทางหลักทั้งสายที่ ๓.๗	เพื่อให้หมู่บ้านมีภูมิทัศน์ที่สวยงาม สะอาด และน่าอยู่ยิ่งขึ้น	ประชาชนได้เข้าร่วมกิจกรรม/โครงการ	๕๐,๐๐๐	๕๐,๐๐๐	๕๐,๐๐๐	๕๐,๐๐๐	๕๐,๐๐๐	ปี ๒๕ ๓ โครงการ	ชุมชนสะอาดและมีทัศนียภาพที่สวยงามขึ้น	สำนักปลัด
๑๙	โครงการปรับปรุงภูมิทัศน์ของป่าไผ่ ๓.๘	เพื่อให้ภูมิทัศน์ที่สวยงาม สะอาด และเป็นแหล่งขยายพันธุ์สัตว์น้ำ	ประชาชนได้เข้าร่วมกิจกรรม/โครงการ	๕๐,๐๐๐	๕๐,๐๐๐	๕๐,๐๐๐	๕๐,๐๐๐	๕๐,๐๐๐	ปี ๒๕ ๑ โครงการ	สระน้ำสะอาดและลดปัญหาสิ่งแวดล้อมในชุมชน	สำนักปลัด
๒๐	โครงการพัฒนาแหล่งท่องเที่ยวเชิงเกษตรกรรม (นาแปลงใหญ่) หมู่ ๓ หมู่ ๑๐	เพื่อให้ชุมชนมีแหล่งท่องเที่ยวเชิงเกษตรกรรม และสามารถเป็นแหล่งเรียนรู้ทางการเกษตรที่ยั่งยืนได้	จัดอบรมให้ความรู้เพื่อพัฒนาแหล่งท่องเที่ยวเชิงเกษตรกรรม นำแปลงใหญ่ไปกับประชาชนในชุมชน	-	-	๓๐,๐๐๐	-	-	จำนวนประชาชนที่เข้าร่วมโครงการ ร้อย ๒๒ ๘๐	ชุมชนมีแหล่งท่องเที่ยวเชิงเกษตรกรรม และสามารถเป็นแหล่งเรียนรู้ทางการเกษตรที่ยั่งยืนได้	สำนักปลัด
๒๑	ส่งเสริมสนับสนุนการปลูกข้าวชุมชนและถั่วเหลืองบ้านป่า ๓.	เพื่อเพิ่มความรู้และส่งเสริมให้เกษตรกรในชุมชน	ประชาชนได้เข้าร่วมกิจกรรม/โครงการ	๕๐,๐๐๐	๕๐,๐๐๐	๕๐,๐๐๐	๕๐,๐๐๐	๕๐,๐๐๐	ปี ๒๕ ๓ โครงการ	ประชาชนได้มีส่วนร่วมในชุมชน	สำนักปลัด
๒๒	โครงการบริหารจัดการน้ำ	เพื่อการบริหารจัดการน้ำในเขตพื้นที่เพื่อเป็นการป้องกันภัยแล้งและปัญหาน้ำท่วม	แหล่งน้ำในพื้นที่เทศบาลตำบลสวน	-	-	๓๐๐,๐๐๐	๓๐๐,๐๐๐	๓๐๐,๐๐๐	การบริหารจัดการน้ำที่สิ้น ร้อยละ ๘๐	ประชาชนมีน้ำใช้อย่างพอเพียงและไม่เกิดปัญหาภัยแล้งปัญหาท่วมในเขตพื้นที่	เทศบาล/จังหวัด
๒๓	โครงการพัฒนาการบริหารจัดการน้ำระบบธนาคารน้ำใต้ดิน (Groundwater Bank) ตามหลักปรัชญาเศรษฐกิจพอเพียง	เพื่อพัฒนาการบริหารจัดการน้ำระบบธนาคารน้ำใต้ดิน	พื้นที่ในเขตเทศบาลตำบลนาทัน	-	-	๕๐๐,๐๐๐	๕๐๐,๐๐๐	๕๐๐,๐๐๐	การบริหารจัดการน้ำที่สิ้น ร้อยละ ๘๐	ประชาชนมีน้ำใช้อย่างเพียงพอและไม่เกิดปัญหา น้ำท่วมในเขตพื้นที่	สำนักปลัด
๒๔	โครงการเสริมรวมระดับการบริหารและจัดการพลังงานครบวงจรในชุมชนระดับตำบลและเครือข่ายพลังงานชุมชน	เพื่อให้ประชาชนได้เรียนรู้ในการจัดการพลังงาน	พัฒนาและจัดดำเนินการจัดการพลังงานในชุมชน	๓๐๐,๐๐๐	๓๐๐,๐๐๐	๓๐๐,๐๐๐	๓๐๐,๐๐๐	๓๐๐,๐๐๐	ปี ๒๕ ๓ โครงการ	ประชาชนได้เรียนรู้ในการจัดการพลังงานในชุมชน	สำนักปลัด

ที่	โครงการ	วัตถุประสงค์	เป้าหมาย (ผลลัพธ์โครงการ)	งบประมาณ					ส่วนชีวิต (KPI)	ผลที่คาดว่าจะได้รับ	หน่วยงานที่รับผิดชอบ
				๒๕๖๖ (บาท)	๒๕๖๗ (บาท)	๒๕๖๘ (บาท)	๒๕๖๙ (บาท)	๒๕๗๐ (บาท)			
๒๕	โครงการปรับปรุงพื้นที่แหล่งน้ำธรรมชาติ ม.๒	เพื่อการบริหารจัดการน้ำในเขตพื้นที่เพื่อเป็นการป้องกันปัญหาภัยแล้งและปัญหาน้ำท่วม	แหล่งน้ำในเขตพื้นที่ ม.๒	-	-	-	-	-	การบริหารจัดการน้ำในพื้นที่ ร้อยละ ๘๐	ประชาชนมีน้ำใช้อย่างพอเพียงและไม่เกิดปัญหาภัยแล้งปัญหาน้ำท่วมในเขตพื้นที่	สำนักปลัด
๒๖	ปรับปรุงพื้นที่พัฒนาแหล่งน้ำที่มีอยู่ในชุมชน ม.๗	เพื่อการบริหารจัดการน้ำในเขตพื้นที่เพื่อเป็นการป้องกันปัญหาภัยแล้งและปัญหาน้ำท่วม	แหล่งน้ำในเขตพื้นที่ ม.๗	-	-	-	-	-	การบริหารจัดการน้ำในพื้นที่ ร้อยละ ๘๐	ประชาชนมีน้ำใช้อย่างพอเพียงและไม่เกิดปัญหาภัยแล้งปัญหาน้ำท่วมในเขตพื้นที่	สำนักปลัด
รวม๒๖.....โครงการ			๓๕๐,๐๐๐	๒,๐๒๐,๐๐๐	๑,๘๒๐,๐๐๐	๑,๘๒๐,๐๐๐	๑,๘๕๐,๐๐๐			

<p>รายละเอียดโครงการพัฒนา</p> <p>แผนพัฒนาท้องถิ่น (พ.ศ.๒๕๖๖ - ๒๕๗๐) ฉบับเพิ่มเติม ครั้งที่ ๑/๒๕๖๖ เทศบาลตำบลสนามจันทร์ อำเภอสุพรรณบุรี จังหวัดพระนครศรีอยุธยา</p>	
---	--

- ก. ยุทธศาสตร์ที่ ๓๐.๖)
 - ข. แคมเปญรณรงค์สุขภาพ ฉบับที่ ๑๑
 - ค. Sustainable Development Goals: SDGs
 - ง. ยุทธศาสตร์จังหวัด
 - จ. ยุทธศาสตร์การพัฒนาขององค์กรปกครองส่วนท้องถิ่นในเขตจังหวัด
- ๑. ยุทธศาสตร์
 - ๑.๑ กฤษฎี
 - (๑) แผนงาน สาธารณสุข

ที่	โครงการ	วัตถุประสงค์	วิสัยประสงค์	งบประมาณ					ตัวชี้วัด (KPI)	แหล่งที่มาของเงิน	หน่วยงานที่รับผิดชอบ
				๒๕๖๖ (บาท)	๒๕๖๗ (บาท)	๒๕๖๘ (บาท)	๒๕๖๙ (บาท)	๒๕๗๐ (บาท)			
๓	โครงการเผยแพร่ความรู้ในภาคและคัดแยกขยะมูลฝอยตามหลักการ ๓R และ 5R	เพื่อส่งเสริมให้ประชาชนมีความรู้ในการกำจัดขยะที่ถูกต้องและยั่งยืน	วัตถุประสงค์	๕๐,๐๐๐	๕๐,๐๐๐	๕๐,๐๐๐	๕๐,๐๐๐	๕๐,๐๐๐	จำนวนผู้เข้าร่วมโครงการ ๑๐๐ คน	ประชาชนมีการกำจัดขยะที่ถูกต้องและยั่งยืน	สำนักปลัด งาน สาธารณสุข
๒	โครงการอบรมการจัดตั้งธนาคารขยะ	เพื่อความสะอาดเรียบร้อยของชุมชน และลดปัญหามลพิษ	วัตถุประสงค์แยกขยะตั้งแต่ต้นทาง	๑๐๐,๐๐๐	๑๐๐,๐๐๐	๑๐๐,๐๐๐	๑๐๐,๐๐๐	๑๐๐,๐๐๐	ปีละ ๓ โครงการ	ชุมชนสะอาดและลดปัญหาสิ่งแวดล้อมในชุมชน	สำนักปลัด งาน สาธารณสุข
๓	โครงการติดตั้งบ่อน้ำดื่ม	เพื่อแก้ปัญหาเสียดายการติดตั้งบ่อน้ำดื่ม	ติดตั้งบ่อน้ำดื่มในบ่อน้ำดื่มเสียดายการดำเนินงานเทศบาล ศูนย์พัฒนาเด็กและจัดอบรมให้ความรู้เพื่อไม่ประชาชนได้มีความรู้ในการจัดทำบ่อน้ำดื่มที่ประชาชนจัดทำขึ้นเอง	๑๐๐,๐๐๐	๑๐๐,๐๐๐	๑๐๐,๐๐๐	๑๐๐,๐๐๐	๑๐๐,๐๐๐	การติดตั้งบ่อน้ำดื่ม บ่อน้ำดื่ม บ่อน้ำดื่ม ร้อยละ ๑๐	ปัญหาบ่อน้ำดื่มของชุมชนที่	สำนักปลัด งาน สาธารณสุข กองช่าง

ที่	โครงการ	วัตถุประสงค์	เป้าหมาย (ผลผลิตโครงการ)	งบประมาณ					ตัวชี้วัด (KPI)	ผลที่คาดว่าจะได้รับ	หน่วยงานที่รับผิดชอบหลัก
				๒๕๖๖ (บาท)	๒๕๖๗ (บาท)	๒๕๖๘ (บาท)	๒๕๖๙ (บาท)	๒๕๗๐ (บาท)			
๔	โครงการกำจัดขยะ ณ จุดกำจัดขยะเทศบาลตำบลบางยาง	เพื่อเป็นค่าใช้จ่ายในการนำขยะจากเทศบาลตำบลบางยางขึ้นท้ายและไปกำจัด ณ ศูนย์กำจัดขยะรวม เทศบาลตำบลบางยาง	กำจัดขยะโดยวิธีฝังกลบขยะในเขตเทศบาลตำบลบางยาง	๓๒๐,๐๐๐	๓๒๐,๐๐๐	๓๒๐,๐๐๐	๓๒๐,๐๐๐	๓๒๐,๐๐๐	๑. สถาบันเกษตรกรรมในเขตตำบลบางยาง ๒. องค์กรปกครองส่วนท้องถิ่นทางด้านสาธารณสุข	สำนักปลัด งาน สาธารณสุข	
๕	โครงการกำจัดขยะ ขนาด ๓๒๐ คิว	เพื่อซื้อถังขยะจำนวน ๓,๒๐๐ ถัง	เปลี่ยนถังขยะเก่าที่ชำรุด จำนวน ๓,๒๐๐ ถัง	๓๐๐,๐๐๐	๓๐๐,๐๐๐	๓๐๐,๐๐๐	๓๐๐,๐๐๐	๓๐๐,๐๐๐	ประชาชนได้รับบริการที่ดี บ้านเรือนและสิ่งแวดล้อม สวยงามน่าอยู่สะอาด ถูกสุขลักษณะ	สำนักปลัด งาน สาธารณสุข	
๖	โครงการกำจัดขยะแบบประเภทพริ้วพร้อมอุปกรณ์ติดตั้ง	เพื่อซื้อถังขยะแบบประเภทพริ้วพร้อมอุปกรณ์ติดตั้ง	ชุมชนทั้ง ๓๓ หมู่บ้านในเขตเทศบาลตำบลบางยาง รวม ๓๓ จุด	๓๖๕,๐๐๐	๓๖๕,๐๐๐	๓๖๕,๐๐๐	๓๖๕,๐๐๐	๓๖๕,๐๐๐	ประชาชนเห็นความสำคัญ ขอการคัดแยกขยะแต่ละประเภท	สำนักปลัด งาน สาธารณสุข	
๗	โครงการบ้านสะอาดอนามัยดี ซีวีเป็นสุข	เพื่อส่งเสริมให้เฝ้าระวังการ สิ่งแวดล้อมที่ดีในครัวเรือน	๓๓ ชุมชน ในเขตเทศบาล ตำบลบางยาง	๓๐,๐๐๐	๓๐,๐๐๐	๓๐,๐๐๐	๓๐,๐๐๐	๓๐,๐๐๐	ประชาชนในครัวเรือน ร่วมกันพัฒนาปรับปรุงทำ ความสะอาดบ้านเรือนให้ ถูกสุขลักษณะ	สำนักปลัด งาน สาธารณสุข	

ยุทธศาสตร์เทศบาลตำบลนาด่าน

ยุทธศาสตร์ที่ ๓

บัญชีโครงการพัฒนาท้องถิ่น

รายละเอียดโครงการพัฒนา

แผนพัฒนาท้องถิ่น (พ.ศ. ๒๕๖๖ - ๒๕๗๐) ฉบับที่แก้ไข ครั้งที่ ๑/๒๕๖๖
เทศบาลตำบลนาตาล อำเภอสุวรรณภูมิ จังหวัดขอนแก่น

- ก. ยุทธศาสตร์ชาติ ๒๐ ปี
ยุทธศาสตร์ที่ ๓
ยุทธศาสตร์ที่ ๔
หมวดหมู่ที่ ๕
หมวดหมู่ที่ ๑๓
เป้าหมายที่ ๑
เป้าหมายที่ ๑๓
เป้าหมายที่ ๕
ยุทธศาสตร์ที่ ๔
- ข. แผนพัฒนาเศรษฐกิจฯ ฉบับที่ ๑๓
- ค. Sustainable Development Goals, SDGs
- ง. ยุทธศาสตร์จังหวัด
- จ. ยุทธศาสตร์การพัฒนาขององค์กรปกครองส่วนท้องถิ่นในเขตจังหวัด
- ฉ. ยุทธศาสตร์
- ช. ๑.๑ กฤตยุทธ์

พัฒนาคุณภาพชีวิตและยกระดับคุณภาพชีวิตในทุกช่วงวัยอย่างทั่วถึง
ด้านการพัฒนาคุณภาพชีวิตของประชาชนในท้องถิ่น
ส่งเสริมความเข้มแข็งของชุมชนและพัฒนาคุณภาพของผู้นำชุมชน คณะกรรมการหมู่บ้าน กลุ่ม องค์กรต่างๆ
และส่งเสริมด้านการศึกษาก่อนวัยเข้าเรียนให้มีความรู้พื้นฐาน
ส่งเสริมและพัฒนาบทบาทและคุณภาพชีวิตของแม่ เยาวชน สตรี ผู้สูงอายุ ผู้พิการ ผู้ด้อยโอกาส ประชาชน และผู้ครองชีพที่มีสภาพของประชาชน
ส่งเสริมสนับสนุนการวางระบบการพัฒนาคุณภาพชีวิตสร้างพื้นฐานให้สอดคล้องกับความจำเป็นและความต้องการของประชาชน

(๑) แผนงาน 'งบฯ๓

ที่	โครงการ	วัตถุประสงค์	เป้าหมาย (ผลผลิตโครงการ)	งบประมาณ				ตัวชี้วัด (KPI)	ผลที่คาดว่าจะได้รับ	หน่วยงานที่รับผิดชอบ
				๒๕๖๖ (บาท)	๒๕๖๗ (บาท)	๒๕๖๘ (บาท)	๒๕๖๙ (บาท)			
๑	สนับสนุนทุนสวัสดิการชุมชนเทศบาลตำบลนาตาล	เพื่อให้กองทุนมีความเข้มแข็งและประชาชนได้รับประโยชน์	เข้ามามี (ผลผลิตโครงการ)	๓๐๐,๐๐๐ (บาท)	๓๐๐,๐๐๐ (บาท)	๓๐๐,๐๐๐ (บาท)	๓๐๐,๐๐๐ (บาท)	ปีละ ๓ ครั้ง	สมาชิกทุกคนได้รับสวัสดิการจากกองทุน	สำนักงานจัด
๒	คำบำรุงเงินบริจาคเทศบาลแห่งประเทศไทย	เพื่อให้สมาคมเข้มแข็งเทศบาลมีความเข้มแข็งและประชาชนได้รับประโยชน์	เทศบาลให้ร่วมกิจกรรมและรับรู้แนวทางดำเนินงานต่าง ๆ	-	๖๐,๐๐๐ (บาท)	๖๐,๐๐๐ (บาท)	๖๐,๐๐๐ (บาท)	ปีละ ๓ ครั้ง	เป็นสมาชิกสมาคมสนับสนุนเทศบาล	สำนักงานจัด
๓	สนับสนุนทุนสวัสดิการชุมชนตำบลนาตาล	เพื่อให้ประชาชนได้รับประโยชน์จากการดำเนินงานของกองทุน	ประชาชนทั่วไปได้รับประโยชน์จากการดำเนินงาน	๓๗๐,๐๐๐ (บาท)	๓๗๐,๐๐๐ (บาท)	๓๗๐,๐๐๐ (บาท)	๓๗๐,๐๐๐ (บาท)	ปีละ ๓ ครั้ง	ประชาชนทุกหมู่บ้านมีคุณภาพชีวิตและรู้จักดูแลสุขภาพตัวเองเป็นอย่างดี	สำนักงานจัด

ที่	โครงการ	วัตถุประสงค์	เป้าหมาย (ผลผลิตโครงการ)	งบประมาณ					จำนวนผู้ติดตามที่ได้รับประโยชน์	ผลที่คาดว่าจะได้รับ	หน่วยงานที่รับผิดชอบ
				๒๕๖๖ (บาท)	๒๕๖๗ (บาท)	๒๕๖๘ (บาท)	๒๕๖๙ (บาท)	๒๕๗๐ (บาท)			
๔	โครงการสนับสนุนส่งเสริมสวัสดิการทางสังคมให้แก่คนพิการหรือทุพพลภาพ	เพื่อส่งเสริมความเข้มแข็งด้านต่างๆและสนับสนุนเบี้ยยังชีพ	ผู้มีบัตรประจำตัวคนพิการตามกฎหมายว่าด้วยการส่งเสริมคุณภาพชีวิตคนพิการในเขตพื้นที่จังหวัดลำปางจำนวน ๓ ล้าน	๓,๓๖๗,๐๐๐	๓,๓๖๗,๐๐๐	๓,๓๖๗,๐๐๐	๓,๓๖๗,๐๐๐	๓,๓๖๗,๐๐๐	จำนวนผู้ติดตามที่ได้รับประโยชน์ ๓,๓๖๗,๐๐๐	ผู้ติดตามได้รับเบี้ยยังชีพทุกคน	สำนักงานจัด
๕	โครงการสร้างหลักประกันด้านรายได้แก่ผู้สูงอายุ	เพื่อลดภาระสวัสดิการด้านต่างๆและสนับสนุนเบี้ยยังชีพ	ผู้สูงอายุที่มี ๖๐ ปีบริบูรณ์ขึ้นไป ในเขตพื้นที่เทศบาลตำบลนาสวน	๓๐,๐๙๘,๖๐๐	๓๐,๐๙๘,๖๐๐	๓๐,๐๙๘,๖๐๐	๓๐,๐๙๘,๖๐๐	๓๐,๐๙๘,๖๐๐	จำนวนผู้สูงอายุที่ได้รับประโยชน์ ๓,๐๙๘,๖๐๐	ผู้สูงอายุได้รับเบี้ยยังชีพทุกคน	สำนักงานจัด
๖	โครงการสนับสนุนการจัดสวัสดิการทางสังคมแก่ผู้ด้อยโอกาสทางสังคม	เพื่อช่วยเหลือผู้ด้อยโอกาสทางด้านเงินเบี้ยยังชีพ	๑. เป็นผู้ด้อยโอกาสที่แพทย์ได้รับรองและสภากาชาดวินิจฉัยแล้ว ๒. เป็นผู้ที่มีชื่อตามทะเบียนบ้านอยู่ในเขตพื้นที่ตำบลนาสวน	๒๒๘,๐๐๐	๒๒๘,๐๐๐	๒๒๘,๐๐๐	๒๒๘,๐๐๐	๒๒๘,๐๐๐	จำนวนผู้ป่วยเอดส์ที่ได้รับเบี้ยยังชีพ	ผู้ป่วยเอดส์ได้รับเบี้ยยังชีพทุกคน	สำนักงานจัด
รวม	...๒...โครงการ			๓๓,๘๖๓,๖๐๐	๓๓,๘๖๓,๖๐๐	๓๓,๘๖๓,๖๐๐	๓๓,๘๖๓,๖๐๐	๓๓,๘๖๓,๖๐๐			

บัญชีโครงการพัฒนาท้องถิ่น

รายละเอียดโครงการพัฒนา

แผนพัฒนาท้องถิ่น (พ.ศ. ๒๕๖๖ - ๒๕๗๐) ฉบับเพิ่มเติม ครั้งที่ ๑/๒๕๖๖
เทศบาลตำบลบ้านด่าน อำเภอสุวรรณภูมิ จังหวัดหนองบัวลำภู

- ก. ยุทธศาสตร์ชาติ ๒๐ ปี
- ข. ยุทธศาสตร์ชาติ ๒๐ ปี
- ค. แผนพัฒนาเศรษฐกิจและสังคมแห่งชาติ ฉบับที่ ๑๑
- ง. Sustainable Development Goals, SDGs

- ๑. ยุทธศาสตร์จังหวัด
- ๒. ยุทธศาสตร์จังหวัด
- ๓. ยุทธศาสตร์จังหวัด
- ๔. ยุทธศาสตร์จังหวัด
- ๕. ยุทธศาสตร์จังหวัด
- ๖. ยุทธศาสตร์จังหวัด

ยุทธศาสตร์ชาติด้านการปรับปรุงคุณภาพชีวิตและพัฒนากระบวนการบริหารจัดการภาครัฐ
โดยมีพื้นที่และเมืองอัจฉริยะที่นำอยู่ ประกอบด้วย เต็มได้ได้อย่างยั่งยืน
ส่งเสริมสังคมที่สงบสุขและครอบคลุมเพื่อการที่ยั่งยืน ให้ทุกคนเข้าถึงความยุติธรรม และสร้างสถาบันที่มีประสิทธิภาพ ขับเคลื่อน
และครอบคลุมในทุกระดับ
การพัฒนาทรัพยากรมนุษย์และการยกระดับคุณภาพชีวิต
พัฒนาทุนมนุษย์และยกระดับคุณภาพชีวิตในทุกช่วงวัยอย่างทั่วถึง
ด้านการพัฒนาคุณภาพชีวิตของประชาชนในท้องถิ่น
ส่งเสริมความเข้มแข็งของชุมชนและพัฒนาบทบาทของผู้นำชุมชน คณะกรรมการหมู่บ้าน กลุ่มองค์กรต่างๆ และส่งเสริมด้านการศึกษาท้องถิ่น
ให้ได้รับการศึกษาการศึกษา

(๑) เมษายน ปีที่สามทวิไป

งบ

งานวิสาหกิจ

ที่	โครงการ	วัตถุประสงค์	เป้าหมาย (แผนปฏิบัติการ)	งบประมาณ					ผลที่คาดว่าจะได้รับ	หน่วยงานที่รับผิดชอบ	
				๒๕๖๖ (บาท)	๒๕๖๗ (บาท)	๒๕๖๘ (บาท)	๒๕๖๙ (บาท)	๒๕๗๐ (บาท)			
๑	โครงการจัดบ้านแม่กลุ่มชนทั้งคณะ	๑. เพื่อสร้างชุมชนเข้มแข็งทั้งคณะได้ ๒. ชุมชนเข้มแข็งเทศบาลมีแผนชุมชน	แผนแม่บทชุมชนทั้งหมดทั้ง ๑๑ ชุมชน	๓๐,๐๐๐	๓๐,๐๐๐	๓๐,๐๐๐	๓๐,๐๐๐	๓๐,๐๐๐	จำนวนแผนชุมชนที่จัดทำเสร็จร้อยละ ๕๐	ชุมชนในเขตเทศบาลวิสาหกิจชุมชน	สำนักงานศึกษา
๒	โครงการติดตามประเมินผลและประเมินผลโครงการจัดทำแผนชุมชน	๑. เพื่อติดตามประเมินผลว่าแผนชุมชนนำไปสู่การปฏิบัติได้จริงหรือไม่	ติดตามประเมินผลชุมชน ทั้ง ๑๑ ชุมชน	๓๐,๐๐๐	๓๐,๐๐๐	๓๐,๐๐๐	๓๐,๐๐๐	๓๐,๐๐๐	ร้อยละของแผนชุมชนนำไปปฏิบัติได้จริง	๑. เกิดการกระตุ้นให้หมู่บ้านมีการทำเป็นกิจกรรมตามแผนชุมชนที่ตนเองขโมยได้ ๒. เกิด ประเมินผลโครงการ เรียนรู้ร่วมกันของแม่ ตำบลบ้าน	สำนักงานศึกษา
รวม	๒.....โครงการ			๖๐,๐๐๐	๖๐,๐๐๐	๖๐,๐๐๐	๖๐,๐๐๐	๖๐,๐๐๐			

บัญชีโครงการพัฒนาท้องถิ่น

รายละเอียดโครงการพัฒนา
แผนพัฒนาท้องถิ่น (พ.ศ. ๒๕๖๖ - ๒๕๗๐) ฉบับเพิ่มเติม ครั้งที่ ๑/๒๕๖๖
เทศบาลตำบลน่าน อำเภอสุวรรณภูมิ จังหวัดหนองบัวลำภู

- ก. ยุทธศาสตร์ชาติ ๒๐ ปี
- ข. แผนพัฒนาเศรษฐกิจ สังคมที่ ๑๓
- ค. Sustainable Development Goals-SDGs
- ๔. ยุทธศาสตร์จังหวัด
- ๕. ยุทธศาสตร์การพัฒนาขององค์กรท้องถิ่นในเขตจังหวัด
- ๑. ยุทธศาสตร์
- ๑.๑ กอชฐที่ ๑
- (๑) แผนงาน บริหารงานทั่วไป

ยุทธศาสตร์ที่ ๑
ยุทธศาสตร์ที่ ๑๒
ยุทธศาสตร์ที่ ๑๓
เป้าหมายที่ ๑๒

ยุทธศาสตร์ที่ ๑
ยุทธศาสตร์ที่ ๑๒
ยุทธศาสตร์ที่ ๑๓
เป้าหมายที่ ๑๒

ยุทธศาสตร์ที่ ๑
ยุทธศาสตร์ที่ ๑๒
ยุทธศาสตร์ที่ ๑๓
เป้าหมายที่ ๑๒

ยุทธศาสตร์ที่ ๑
ยุทธศาสตร์ที่ ๑๒
ยุทธศาสตร์ที่ ๑๓
เป้าหมายที่ ๑๒

ยุทธศาสตร์ที่ ๑
ยุทธศาสตร์ที่ ๑๒
ยุทธศาสตร์ที่ ๑๓
เป้าหมายที่ ๑๒

ยุทธศาสตร์ที่ ๑
ยุทธศาสตร์ที่ ๑๒
ยุทธศาสตร์ที่ ๑๓
เป้าหมายที่ ๑๒

ยุทธศาสตร์ที่ ๑
ยุทธศาสตร์ที่ ๑๒
ยุทธศาสตร์ที่ ๑๓
เป้าหมายที่ ๑๒

ยุทธศาสตร์ที่ ๑
ยุทธศาสตร์ที่ ๑๒
ยุทธศาสตร์ที่ ๑๓
เป้าหมายที่ ๑๒

ยุทธศาสตร์ที่ ๑
ยุทธศาสตร์ที่ ๑๒
ยุทธศาสตร์ที่ ๑๓
เป้าหมายที่ ๑๒

ยุทธศาสตร์ที่ ๑
ยุทธศาสตร์ที่ ๑๒
ยุทธศาสตร์ที่ ๑๓
เป้าหมายที่ ๑๒

ยุทธศาสตร์ที่ ๑
ยุทธศาสตร์ที่ ๑๒
ยุทธศาสตร์ที่ ๑๓
เป้าหมายที่ ๑๒

ยุทธศาสตร์ที่ ๑
ยุทธศาสตร์ที่ ๑๒
ยุทธศาสตร์ที่ ๑๓
เป้าหมายที่ ๑๒

ยุทธศาสตร์ที่ ๑
ยุทธศาสตร์ที่ ๑๒
ยุทธศาสตร์ที่ ๑๓
เป้าหมายที่ ๑๒

ที่	โครงการ	วัตถุประสงค์	เป้าหมาย (ผลสัมฤทธิ์)	งบประมาณ				ตัวชี้วัด (KPI)	ผลที่คาดว่าจะได้รับ	หน่วยงานที่รับผิดชอบ
				๒๕๖๖ (บาท)	๒๕๖๗ (บาท)	๒๕๖๘ (บาท)	๒๕๖๙ (บาท)			
๑	โครงการ จัดกิจกรรมเสริมพระเกียรติพระบาทสมเด็จพระเจ้าอยู่หัว ฯ	เพื่อให้บริการแก่ประชาชนที่สนใจและประชาชนในท้องถิ่นได้ร่วมแสดงออกถึงความจงรักภักดีต่อสถาบันพระมหากษัตริย์	เข้าร่วมเสริมพระเกียรติ	๓๐๐,๐๐๐	๓๐๐,๐๐๐	๓๐๐,๐๐๐	๓๐๐,๐๐๐	ปีละ ๓ โครงการ	เพื่อให้บริการแก่ประชาชนที่สนใจและประชาชนในท้องถิ่นได้แสดงออกถึงความจงรักภักดีต่อสถาบันพระมหากษัตริย์	สำนักปลัด
๒	โครงการอบรมพัฒนาองค์กร (OO)	เพื่อสร้างสัมพันธภาพในการทำงานและพัฒนาประสิทธิภาพบุคลากรประจำสำนักงาน	จัดอบรมพัฒนาบุคลากรในหน่วยงานเพื่อสร้างสัมพันธภาพที่ดีในการทำงาน	๓๐๐,๐๐๐	๓๐๐,๐๐๐	๓๐๐,๐๐๐	๓๐๐,๐๐๐	ปีละ ๓ โครงการ	บรรยากาศในการทำงานและประสิทธิภาพในการทำงานของพนักงานเจ้าหน้าที่ที่ขึ้น	สำนักปลัด
๓	โครงการฝึกอบรมพัฒนาเจ้าหน้าที่บริหารการพัฒนา	เพื่อพัฒนาทักษะการปฏิบัติงาน	บุคลากรที่ผ่านการอบรมพัฒนา	๓๐๐,๐๐๐	๓๐๐,๐๐๐	๓๐๐,๐๐๐	๓๐๐,๐๐๐	บุคลากรไม่น้อยกว่า ๕๐ คน เข้าร่วมโครงการ	การปฏิบัติงานมีประสิทธิภาพมากขึ้น	สำนักปลัด กองคลัง กองช่าง

ที่	โครงการ	วัตถุประสงค์	เป้าหมาย (ผลผลิตโครงการ)	งบประมาณ					ตัวชี้วัด (KPI)	ผลที่คาดว่าจะได้รับ	หน่วยงานที่รับผิดชอบหลัก
				๒๕๖๖ (บาท)	๒๕๖๗ (บาท)	๒๕๖๘ (บาท)	๒๕๖๙ (บาท)	๒๕๗๐ (บาท)			
๔	โครงการจัดทำแผนสืบและคู่มือประชาชน	เพื่อให้ผู้ภาคีเครือข่ายกรู๊ปรู๊ปปฏิบัติและขั้นตอนการติดต่อราชการ	แผนทั้งและคู่มือประชาชน	๕๐,๐๐๐	๕๐,๐๐๐	๕๐,๐๐๐	๕๐,๐๐๐	๕๐,๐๐๐	๑. จำนวนแผนภาพและคู่มือประชาชนที่จัดทำ ๒. ร้อยละของประชาชนที่ภาคีเครือข่ายประชาชนได้เข้าร่วมโครงการติดต่องาน	สำนักปลัด	
๕	โครงการพัฒนาสื่อออนไลน์	เพื่อสร้างทราฟฟิกเพิ่มขึ้นเกี่ยวกับประชาชนรับทราบปัญหาและความเดือดร้อนของประชาชน	ออกบริการประชาชนทั้ง ๑๓ ชุมชน	๕๐,๐๐๐	๕๐,๐๐๐	๕๐,๐๐๐	๕๐,๐๐๐	๕๐,๐๐๐	๑. จำนวนครั้งที่ออกบริการที่ ๒. จำนวนการร้องเรียนปัญหาความเดือดร้อนของประชาชนที่ส่งเข้ามา	ประชาชนที่ขอใช้บริการ ประชาชนได้ต่างร่วมและถูกต้อง	สำนักปลัด
๖	โครงการแก้ไขเบียดเบียนหรือเพิ่มสิ่งอำนวยความสะดวกอื่น	เพื่อวางแผนการพัฒนาที่ยั่งยืนของเทศบาลเพื่อใช้ในการเป็นกรอบในการจัดทำงบประมาณ	แก้ไข เบียดเบียนหรือเพิ่มสิ่งอำนวยความสะดวกอื่น (ท.ศ.๒๕๖๕ - ๒๕๖๗)	๓๐,๐๐๐	๓๐,๐๐๐	๓๐,๐๐๐	๓๐,๐๐๐	๓๐,๐๐๐	๑. จำนวนโครงการในแผนพัฒนาที่ตรงกับยุทธศาสตร์ด้านการพัฒนา ๒. จำนวนเงินงบประมาณที่จัดตั้งทำ	วิสัยทัศน์ที่สอดคล้องกันเพื่อใช้เป็นกรอบในการจัดทำงบประมาณของเทศบาลตำบลอนาคาน	สำนักปลัด
๗	โครงการจัดทำแผนดำเนินงาน	เพื่อจัดทำแผนดำเนินงานเทศบาลตำบลอนาคาน ในการวางแผนการใช้งบประมาณ	จัดทำแผนดำเนินงาน	๓๐,๐๐๐	๓๐,๐๐๐	๓๐,๐๐๐	๓๐,๐๐๐	๓๐,๐๐๐	จำนวนแผนแผนดำเนินงาน	การดำเนินงานบรรลุตามแผนมากขึ้น	สำนักปลัด
๘	โครงการพัฒนากิจการของกรมการหมู่บ้านและประชาชน	เพื่อเพิ่มความรู้ให้กับกรมการหมู่บ้านและประชาชน	จัดทัศนศึกษาฐานให้กับกรมการหมู่บ้านและประชาชน จำนวน ๓๐๐ คน	๓๐๐,๐๐๐	๓๐๐,๐๐๐	๓๐๐,๐๐๐	๓๐๐,๐๐๐	๓๐๐,๐๐๐	จำนวนผู้เข้าร่วมทัศนศึกษาฐานร้อยละ ๘๐	เพิ่มความรู้ให้กับกรมการหมู่บ้านและประชาชนมากขึ้น	สำนักปลัด

#	โครงการ	วัตถุประสงค์	เป้าหมาย (ประเด็นโครงการ)	งบประมาณ					ตัวชี้วัด (KPI)	ผลที่คาดว่าจะได้รับ	หน่วยงานที่รับผิดชอบ
				๒5๖๖ (บาท)	๒5๖๗ (บาท)	๒5๖๘ (บาท)	๒5๖๙ (บาท)	๒5๗๐ (บาท)			
๘	โครงการเวทีชาวบ้าน แก้ปัญหาในท้องถิ่น	เพื่อประชุมรับฟังปัญหาและ ความคิดเห็นของประชาชน ในชุมชนเขตพื้นที่เทศบาล ตำบลเสนา	จัดประชุมเพื่อรับฟังปัญหา ร่วมกับประชาชนในเขต เทศบาล	๓๐,๐๐๐	๓๐,๐๐๐	๓๐,๐๐๐	๓๐,๐๐๐	๓๐,๐๐๐	๑. จำนวนครั้งที่ จัดประชุม ๒. อัตราความ พึงพอใจระหว่าง องค์กรกับ ประชาชนลดลง	มีการสร้างกรอบและ แนวทางในการ แก้ปัญหาด้วยกัน	สำนักปลัด
๑๐	โครงการสภาเด็ก	เพื่อให้เด็กและเยาวชนได้ ถกข้อดีข้อเสีย เกี่ยวกับผู้นำ เยาวชน	เด็กและเยาวชนในเขต เทศบาลตำบลเสนา	๓๐,๐๐๐	๓๐,๐๐๐	๓๐,๐๐๐	๓๐,๐๐๐	๓๐,๐๐๐	๑. จำนวนเด็กและ เยาวชนที่เข้าร่วม โครงการ	เด็กและเยาวชนมี ส่วนร่วมในการแสดง ความคิดเห็นเพื่อ พัฒนาท้องถิ่นต่อไป	สำนักปลัด
๑๑	โครงการศูนย์ป้องกัน สนม.บ้านไร่ระดับท้องถิ่น	เพื่อให้มีความรักใคร่ ปรองดองกันของชนในท้องถิ่น	ประชาชนในเขตเทศบาล ทั้ง ๑๑ หมู่บ้าน	๓๐๐,๐๐๐	๓๐๐,๐๐๐	๓๐๐,๐๐๐	๓๐๐,๐๐๐	๓๐๐,๐๐๐	๑. ปีเกิดความ ขัดแย้งลดลง ในท้องถิ่น	เกิดความรักใคร่ ปรองดองกันของคน ในท้องถิ่น	สำนักปลัด
๑๒	โครงการจัดเก็บข้อมูล พื้นฐานของเทศบาล	เพื่อเก็บข้อมูลพื้นฐานของ ประชาชนในเขตพื้นที่	ประชาชนในเขตเทศบาล ทั้ง ๑๑ หมู่บ้าน	๓๐๐,๐๐๐	๓๐๐,๐๐๐	๓๐๐,๐๐๐	๓๐๐,๐๐๐	๓๐๐,๐๐๐	ข้อมูลพื้นฐาน จัดเก็บได้ทั้ง ๑๑ ชุมชน	รับทราบข้อมูล พื้นฐานของประชาชน	สำนักปลัด
๑๓	โครงการจัดทำวิสัยทัศน์ ข้อมูลข่าวสารเทศบาล ตำบลเสนา	เพื่อให้ประชาชนทราบและ เผยแพร่การปฏิบัติงาน ผลงานของเทศบาลตำบล เสนา	จัดทำทัศนียภาพข่าวสาร เทศบาลตำบลเสนา	๕๐,๐๐๐	๕๐,๐๐๐	๕๐,๐๐๐	๕๐,๐๐๐	๕๐,๐๐๐	๑ จำนวนที่ จัดทำข้อมูล ข่าวสารที่จัดทำ	ประชาชนทราบ การปฏิบัติงานและ ผลงานของเทศบาล ตำบลเสนา	สำนักปลัด
๑๔	โครงการกิจกรรม ๕ ส	เพื่อให้องค์กรมีคุณภาพ ประสิทธิภาพสามารถเพิ่มขึ้น ความสามารถในการ ปฏิบัติงานได้	กิจกรรม ๕ ส บริเวณ สำนักงานและโดยรอบ	๒๐,๐๐๐	๒๐,๐๐๐	๒๐,๐๐๐	๒๐,๐๐๐	๒๐,๐๐๐	๑ ๓ ๓ ๓ ๓ ๓ กิจกรรม ปฏิบัติงาน	ทำงานอย่างมี ประสิทธิภาพและ ประสิทธิผล	สำนักปลัด
๑๕	ยุทธศาสตร์ของ สำนักงานเทศบาล จังหวัดหนองบัวลำภู	เพื่อรายงานถึงยุทธศาสตร์ กิจกรรมของสำนักงานเหล่า กาชาดจังหวัดหนองบัวลำภู	สำนักงานเหล่ากาชาดจังหวัด หนองบัวลำภู	๓๐,๐๐๐	๓๐,๐๐๐	๓๐,๐๐๐	๓๐,๐๐๐	๓๐,๐๐๐	จำนวน ๓ โครงการ	มีส่วนร่วมในส่วน ราชการต่างในการ ดำเนินงานกิจกรรม เพื่อประโยชน์ของ ส่วนรวม	สำนักปลัด

ที่	โครงการ	วัตถุประสงค์	เป้าหมาย (หลักสี่โครงการ)	งบประมาณ					ตัวชี้วัด (KPI)	ผลที่คาดว่าจะได้รับ	หน่วยงานที่รับผิดชอบ
				งบปี ๖๖ (บาท)	งบปี ๖๗ (บาท)	งบปี ๖๘ (บาท)	งบปี ๖๙ (บาท)	งบปี ๗๐ (บาท)			
๑๖	อุทยานแห่งชาติภูซำ	เพื่ออุทยานแห่งชาติภูซำ	จัดงบประมาณอุทยาน	๓๐,๐๐๐	๓๐,๐๐๐	๓๐,๐๐๐	๓๐,๐๐๐	๓๐,๐๐๐	จำนวนองค์กรภาคเอกชนที่ได้รับการอุดหนุน	สายตักชุมชน ได้รับการอุดหนุนเป็นองค์กรที่เข้มแข็ง	สำนักปลัด
๑๗	โครงการเลือกตั้งท้องถิ่น	เพื่อช่วยเป็นค่าใช้จ่ายในการเลือกตั้งองค์กรปกครองส่วนท้องถิ่นระดับประเทศ กฎหมายกำหนดการประชาสัมพันธ์ด้านการเลือกตั้งหรือการช่วยเหลือผู้สมัครเกี่ยวกับการเลือกตั้ง	จัดการเลือกตั้งท้องถิ่น การเลือกตั้งท้องถิ่น ปีงบประมาณ ๒๕๖๘	๓๐๐,๐๐๐					งบประมาณเพื่อใช้ในการจัดการเลือกตั้งท้องถิ่นและจำนวนผู้มีสิทธิเลือกตั้งมาใช้สิทธิเลือกตั้ง โยธะ ๑๐๐	มีความพร้อมในการจัดการเลือกตั้งสมาชิกสภาท้องถิ่นหรือผู้บริหารท้องถิ่นกรณีการเลือกตั้ง	สำนักปลัด
รวมโครงการ			๓,๕๒๐,๐๐๐	๑,๕๒๐,๐๐๐	๒,๕๒๐,๐๐๐	๑,๕๒๐,๐๐๐	๑,๕๒๐,๐๐๐	๑,๕๒๐,๐๐๐		

บัญชีโครงการพัฒนาท้องถิ่น

รายละเอียดโครงการพัฒนา
 แผนพัฒนาท้องถิ่น (พ.ศ.๒๕๖๖ - ๒๕๗๐) ฉบับเพิ่มเติม ครั้งที่ ๑/๒๕๖๖
 ลงภาคที่ ๑๖ ตอนต้น อำเภอสุวรรณภูมิ จังหวัดขอนแก่น

- ก. ยุทธศาสตร์ที่ ๒๐.1 ยุทธศาสตร์ที่ ๑
- ข. แผนพัฒนาเศรษฐกิจ ฉบับที่ ๑๑ หมู่ชนวนที่ ๑๒
- ค. Sustainable Development Goals: SDGs หมู่ชนวนที่ ๑๓
- ง. ยุทธศาสตร์จังหวัด ๑-1 ยุทธศาสตร์ที่ ๑๖
- จ. ยุทธศาสตร์การพัฒนาองค์กรปกครองส่วนท้องถิ่นในระดับจังหวัด ยุทธศาสตร์ที่ ๑
- ฉ. ยุทธศาสตร์ ยุทธศาสตร์ที่ ๑
- ช. ยุทธศาสตร์ ยุทธศาสตร์ที่ ๑
- ๑.๑ ๑๑.๑ ยุทธศาสตร์ที่ ๑

ที่	โครงการ	วัตถุประสงค์	เป้าหมาย (ผลผลิตโครงการ)	งบประมาณ				ตัวชี้วัด (KPI)	ผลที่คาดว่าจะได้รับ	หน่วยงานที่รับผิดชอบ
				๒๕๖๖ (บาท)	๒๕๖๗ (บาท)	๒๕๖๘ (บาท)	๒๕๖๙ (บาท)			
๑	โครงการจัดทำแผนที่ภาษีและทะเบียนทรัพย์สินในพื้นที่เทศบาลตำบล	เพื่อให้สามารถจัดทำภาษีได้ถูกต้องครอบคลุม และเป็นธรรม และมีประสิทธิภาพมากยิ่งขึ้น เป็นการเพิ่มรายได้ให้เทศบาลตำบล และส่งเสริมการปกครองส่วนท้องถิ่น	เจ้าหมาย (ผลิตโครงการ)	๑๕๐,๐๐๐	๑๕๐,๐๐๐	๑๕๐,๐๐๐	๑๕๐,๐๐๐	๑. อัตราการเก็บภาษีเพิ่มขึ้น ๒. จำนวนร้านค้าที่รับค่าจ้างรายปีเพิ่มขึ้น ๓. ใช้งบประมาณที่คุ้มค่า	๑. เทศบาลตำบล ๒. กรมสรรพากร ๓. กรมการปกครอง ๔. กรมที่ดิน ๕. กรมสรรพากร ๖. กรมการคลัง ๗. กรมการปกครอง ๘. กรมที่ดิน ๙. กรมสรรพากร ๑๐. กรมการคลัง ๑๑. กรมการปกครอง ๑๒. กรมที่ดิน ๑๓. กรมสรรพากร ๑๔. กรมการคลัง ๑๕. กรมการปกครอง	สำนักงานที่ดิน
รวม	๑.๑.๑.๑ โครงการ			๑๕๐,๐๐๐	๑๕๐,๐๐๐	๑๕๐,๐๐๐	๑๕๐,๐๐๐			

บัญชีโครงการพัฒนาท้องถิ่น

รายละเอียดโครงการพัฒนา

แผนพัฒนาท้องถิ่น (พ.ศ.๒๕๖๖ - ๒๕๗๐) ฉบับเพิ่มเติม ครั้งที่ ๑/๒๕๖๖
เทศบาลตำบลน่าน อำเภอสุพรรณบุรี จังหวัดนนทบุรี

ยุทธศาสตร์ชาติด้านการพัฒนาและเสริมสร้างศักยภาพทรัพยากรมนุษย์
โดยเป็นศูนย์กลางทางกรรมสิทธิ์และสุขภาพผู้สูงอายุที่เข้ารับทุกคนในทุกวัย
สร้างหลักประกันว่าทุกคนมีชีวิตที่มีสุขภาพดีและส่งเสริมความเป็นอยู่ที่ดีสำหรับทุกคนในทุกวัย
การพัฒนาทรัพยากรมนุษย์และการยกระดับคุณภาพชีวิต

พัฒนาทุนมนุษย์และยกระดับคุณภาพชีวิตในทุกช่วงวัยอย่างเท่าเทียม
ด้านการพัฒนาคุณภาพชีวิตของประชาชนในท้องถิ่น
ส่งเสริมสุขภาพและอนามัยของประชาชนในทุกระดับ ให้มีสุขภาพแข็งแรง โดยให้การเรียนรู้การดูแล สุขภาพ การออกกำลังกาย การป้องกันโรค ฯ

บริษัททั่วไปในกำกับสาธารณสุข

ที่	โครงการ	วัตถุประสงค์	เป้าหมาย (ผลผลิตโครงการ)	งบประมาณ				ตัวชี้วัด (KPI)	ผลที่คาดว่าจะได้รับ	หน่วยงานที่รับผิดชอบหลัก
				๒๕๖๖ (บาท)	๒๕๖๗ (บาท)	๒๕๖๘ (บาท)	๒๕๖๙ (บาท)			
๑	โครงการส่งเสริมการป้องกันโรคในกลุ่มเสี่ยง	เพื่อให้ความรู้เกี่ยวกับโรคที่เป็นกลุ่มเสี่ยงในการประกอบอาชีพ	ประชาชนทั่วไปในเขตเทศบาลตำบลน่าน	๕๐,๐๐๐	๕๐,๐๐๐	๕๐,๐๐๐	๕๐,๐๐๐	จำนวนผู้เข้ารับการอบรมในกลุ่มเสี่ยง	ประชาชนได้รับความรู้	สำนักงานปลัดแผนงานสาธารณสุข
๒	โครงการรณรงค์ตรวจหาหนองพยาธิในไม้เท้า	ประชาชนปลอดภัยจากโรคพยาธิใบไม้ในตับ	ประชาชนทั่วไปในเขตเทศบาลตำบลน่าน	๓๐,๐๐๐	๓๐,๐๐๐	๓๐,๐๐๐	๓๐,๐๐๐	โรคพยาธิใบไม้ในตับลดลง	มีการปรับเปลี่ยนพฤติกรรมและป้องกันจากโรคพยาธิใบไม้ในตับ	สำนักงานปลัดแผนงานสาธารณสุข
๓	โครงการควบคุมป้องกันโรคไข้เลือดออก	เพื่อป้องกันและควบคุมการแพร่ระบาดของโรคไข้เลือดออก และยุงลายที่ก่อให้เกิดโรคไข้เลือดออก และยุงลายที่กัด	รณรงค์ควบคุมโรคทางสุขภาพ ชีวมภาพ และเคมี โดย ๑. สนับสนุนในการควบคุม ป้องกันโรคไข้เลือดออก ๒. พันพอกต้นไม้ที่ขึ้นในกิ่งกิ่งแห้งเพื่อชุมชน โรงเรียน ตลาด และวัด ๓. รณรงค์สิ่งปลูกสร้างที่สะอาด เป็นภาพของจังหวัดที่สะอาด	๓๐๐,๐๐๐	๓๐๐,๐๐๐	๓๐๐,๐๐๐	๓๐๐,๐๐๐	ยุงลาย ไข้เลือดออกไม่เพิ่มขึ้นร้อยละ ๕๐ ต่อแสนประชากร	๑. จัดทำป้ายและภาพแพร่ภาพของโรค ใช้เสียงของเพลง ๒. ไม่มียุงลาย ๓. ยุงลายที่กัดลดลงที่ขึ้นในกิ่งกิ่งแห้ง เป็นภาพของจังหวัดที่สะอาด	สำนักงานปลัดแผนงานสาธารณสุข

๑.๑ แผนงาน สาธารณสุข

(๑) แผนงาน สาธารณสุข

ที่	โครงการ	วัตถุประสงค์	เป้าหมาย (สอดคล้องโครงการ)	งบประมาณ					ตัวชี้วัด (KPI)	ผลลัพธ์ที่คาดว่าจะได้รับ	หน่วยงานที่รับผิดชอบ
				๒๕๖๖ (บาท)	๒๕๖๗ (บาท)	๒๕๖๘ (บาท)	๒๕๖๙ (บาท)	๒๕๗๐ (บาท)			
๓๐	โครงการควบคุมป้องกันโรคติดต่อที่สามารถป้องกันได้	๓. เพื่อป้องกัน ฆ่าสัตว์ และควบคุมการระบาดของโรคติดต่อ โรคติดต่อของโรคอุบัติใหม่ และโรคอุบัติซ้ำในพื้นที่กรุงเทพมหานคร ๔. เพื่อใช้ให้ประชาชนมีความรู้ความเข้าใจในเรื่องของโรคติดต่อ โรคอุบัติใหม่และโรคอุบัติซ้ำ ตลอดจนสามารถป้องกันการระบาดของโรคได้อย่างมีประสิทธิภาพ	๓. กิจกรรมรณรงค์ให้ความรู้เรื่องโรคติดต่อ โรคอุบัติใหม่ และโรคอุบัติซ้ำ	๓๐๐,๐๐๐	๓๐๐,๐๐๐	๓๐๐,๐๐๐	๓๐๐,๐๐๐	๓๐๐,๐๐๐	๓. ไม่มีผู้ป่วยเสียชีวิตจากโรคติดต่อที่สามารถป้องกันได้ ๔. ไม่มีผู้ป่วยเสียชีวิตด้วยโรคอุบัติใหม่และโรคอุบัติซ้ำ	๓. สามารถควบคุมสถานการณ์การแพร่ระบาดของโรคติดต่อโรคติดต่ออุบัติใหม่ และโรคอุบัติซ้ำ และไม่พบการเสียชีวิตจากโรคติดต่อ โรคอุบัติใหม่และโรคอุบัติซ้ำ ๔. ประชาชนมีความรู้ ความเข้าใจในการป้องกันโรคติดต่อ	สำนักปลัด แผนงาน สาธารณสุข
๓๑	โครงการส่งเสริมคุณภาพชีวิตเด็กและสตรี	เพื่อส่งเสริมและสนับสนุนภาพชีวิตที่ดีขึ้น	ให้ความรู้ในการดูแลสุขภาพเด็กและสตรี	๒๐,๐๐๐	๒๐,๐๐๐	๒๐,๐๐๐	๒๐,๐๐๐	๒๐,๐๐๐	เด็กและสตรีเจ็บป่วยลดลง	เด็กและสตรีคุณภาพชีวิตที่ดีขึ้น	สำนักปลัด แผนงาน สาธารณสุข
๓๒	โครงการควบคุมป้องกันโรคติดต่อของโรคติดต่อ	เพื่อควบคุมการแพร่ระบาดของโรคติดต่อ	ควบคุมการแพร่ระบาดของโรคในเขตกรุงเทพมหานคร	๕๐,๐๐๐	๕๐,๐๐๐	๕๐,๐๐๐	๕๐,๐๐๐	๕๐,๐๐๐	จำนวนครั้งที่เกิด การแพร่ระบาด	เขตสุขภาพการระบาด ของโรค	สำนักปลัด
๓๓	โครงการรณรงค์ป้องกันโรคติดต่อจากสัตว์สู่คน	เพื่อรณรงค์ป้องกันโรคติดต่อจากสัตว์สู่คน	ประชาชนทั่วไปในเขตเทศบาลตำบล	๓๐,๐๐๐	๓๐,๐๐๐	๓๐,๐๐๐	๓๐,๐๐๐	๓๐,๐๐๐	ประชาชนสุขภาพดีลดลง	ประชาชนตระหนักถึงอันตรายและโทษของสัตว์	สำนักปลัด แผนงาน สาธารณสุข

ที่	โครงการ	วัตถุประสงค์	เป้าหมาย (ผลผลิตโครงการ)	งบประมาณ					ตัวชี้วัด (KPI)	ผลที่คาดว่าจะได้รับ	หน่วยงานที่รับผิดชอบ
				๒๕๖๖ (บาท)	๒๕๖๗ (บาท)	๒๕๖๘ (บาท)	๒๕๖๙ (บาท)	๒๕๗๐ (บาท)			
๓๔	โครงการควบคุมป้องกันโรคพิษสุนัขบ้า	๑. เพื่อพัฒนาและฟื้นฟูความรู้อาสาสมัครสาธารณสุขประจำหมู่บ้าน ให้มีความเข้าใจเกี่ยวกับโรคพิษสุนัขบ้า และสามารถถ่ายทอดความรู้ไปสู่ชุมชนได้ ๒. เพื่อให้อาสาสมัครสาธารณสุขมีความรู้และทักษะการควบคุมสุนัขและจัดการกับการระบาดของโรคพิษสุนัขบ้า ๓. เพื่อควบคุมปริมาณสุนัขจรจัดในพื้นที่ของร้อยละ ๒๐ (จากข้อมูลปริมาณสุนัขจรจัดในพื้นที่)	๑. อบรมให้ความรู้แก่อาสาสมัครสาธารณสุขประจำหมู่บ้าน จำนวน ๒๐ คน ๒. จำนวนสุนัขจรจัดในพื้นที่ตำบลบ่อแก้ว จำนวน ๕๐ ตัว	๕๐,๐๐๐	๕๐,๐๐๐	๕๐,๐๐๐	๕๐,๐๐๐	๕๐,๐๐๐	๑. อาสาสมัครสาธารณสุขประจำหมู่บ้านสามารถถ่ายทอดความรู้แก่อาสาสมัครสาธารณสุขประจำหมู่บ้านได้ ๒. ประชากรในพื้นที่ตำบลบ่อแก้วร้อยละ ๘๐ ของ อบ. ตำบลบ่อแก้ว สามารถเข้าใจ ปฏิบัติการ ๒. สุนัขจรจัดได้รับการทำหมันไม่น้อยกว่าร้อยละ ๒๐ (จากข้อมูลปริมาณสุนัขจรจัดที่สำรวจในพื้นที่)	๑. พื้นที่ตำบลบ่อแก้วไม่พบการระบาดของโรคพิษสุนัขบ้า ๒. ประชากรร้อยละ ๘๐ ของ อบ. ตำบลบ่อแก้ว ไม่พบสุนัขจรจัดในพื้นที่ที่มีการเลี้ยง	สำนักปลัด แผนงาน สาธารณสุข
๓๕	โครงการควบคุมป้องกันโรคติดเชื้อไวรัสโคโรนา ๒๐๑๙ (COVID-๑๙)	เพื่อควบคุมและป้องกันโรคติดเชื้อไวรัสโคโรนา ๒๐๑๙ (COVID-๑๙)	จัดฝึกอบรมความรู้/สนับสนุนค่าใช้จ่ายในการจัดซื้อวัสดุอุปกรณ์ เช่นหน้ากากผ้าเช็ด แอลกอฮอล์เจลล้างมือ อุปกรณ์ป้องกันตนเอง ชุดสำหรับคัดกรองโรค ฯลฯ	๓๐๐,๐๐๐	๓๐๐,๐๐๐	๓๐๐,๐๐๐	๓๐๐,๐๐๐	๓๐๐,๐๐๐	พื้นที่ตำบลบ่อแก้วสามารถดำเนินการป้องกันโรค และพื้นที่ตำบลบ่อแก้วปลอดจากโรคติดเชื้อไวรัสโคโรนา ๒๐๑๙ (COVID-๑๙) เพิ่มมากขึ้น	ประชาชนมีความรู้ในการป้องกันโรค และพื้นที่ตำบลบ่อแก้วปลอดจากโรคติดเชื้อไวรัสโคโรนา ๒๐๑๙ (COVID-๑๙)	สำนักปลัด แผนงาน สาธารณสุข
๓๖	จัดซื้อถังขยะแยกประเภท	เพื่อแยกขยะในชุมชนทั้ง ๓๓ หมู่บ้าน	ถังขยะแยกประเภท	๒๘๐,๐๐๐	๒๘๐,๐๐๐	๒๘๐,๐๐๐	๒๘๐,๐๐๐	๒๘๐,๐๐๐	จำนวนที่จัดซื้อ หมู่บ้านละ ๒๐ ถัง จำนวน ๓๓ หมู่บ้าน	ประชาชนเห็น ความสำคัญในการ แยกขยะ ลด ปริมาณ ขยะในชุมชน	สำนักปลัด แผนงาน สาธารณสุข

ที่	โครงการ	วัตถุประสงค์	เป้าหมาย (องค์ประกอบ)	งบประมาณ					ตัวชี้วัด (KPI)	แผนที่คาดว่าจะได้รับ	หน่วยงานที่รับผิดชอบ
				๒๕๖๖ (บาท)	๒๕๖๗ (บาท)	๒๕๖๘ (บาท)	๒๕๖๙ (บาท)	๒๕๗๐ (บาท)			
๒๑	เงินอุดหนุนสำหรับการดำเนินงานตามโครงการพระราชดำรินด้านสาธารณสุข	๑. เพื่ออุดหนุนงบประมาณการดำเนินงานตามแนวทางโครงการพระราชดำรินด้านสาธารณสุข หน่วยงานชุมชน ๓๕ ๒๐,๐๐๐ บาท ๒. เพื่อส่งเสริมให้หมู่บ้าน/ชุมชนมีการดำเนินโครงการตามพระราชดำรินด้านสาธารณสุข หน่วยงานชุมชน	๑. หมู่บ้าน/ชุมชน มีการดำเนินงานโครงการตามพระราชดำริน จำนวน ๓๓ ชุมชน	๒๒๐,๐๐๐	๒๒๐,๐๐๐	๒๒๐,๐๐๐	๒๒๐,๐๐๐	๒๒๐,๐๐๐	๑. มีการดำเนินงานตามแนวโครงการพระราชดำรินของหมู่บ้าน/ชุมชน ๓ โครงการ คิดเป็นร้อยละ ๑๐๐ ของชุมชนพื้นที่ตำบลมอค่า	๑. ประชาชนได้รับการส่งเสริมสุขภาพ ความคุ้มครองกันโรค และการจัดสภาพแวดล้อมตามปัญหาและบริบทพื้นที่ในชุมชน	สำนักปลัด แผนงาน สาธารณสุข
๒๒	โครงการส่งเสริมพัฒนาการสมวัยในเด็กแรกเกิด - ๖ ปี	เด็กแรกเกิด - ๖ ปี ได้รับการส่งเสริมพัฒนาการด้วยกิจกรรมกระตุ้น การพัฒนาที่ล่าช้าให้มีพัฒนาการที่สมวัย	ผู้ปกครองเด็กแรกเกิด - ๖ ปี และบุคลากรครูที่เชี่ยวชาญการศึกษา ได้รับการส่งเสริมความรู้ด้านพัฒนาการเด็กสมวัย ครอบครัวทั้งหมด ๑๓หมู่บ้าน จำนวน ๕๐ คน	๒๐,๐๐๐	๒๐,๐๐๐	๒๐,๐๐๐	๒๐,๐๐๐	๒๐,๐๐๐	๑. ผู้ปกครองมีความรู้ในการส่งเสริมพัฒนาการเด็กแรกเกิด - ๖ ปี มีเด็กแรกเกิด - ๖ ปี มีพัฒนาการสมวัย	สำนักปลัด แผนงาน สาธารณสุข	
๒๓	โครงการทำถนน ซูบัก และแนวเขตตามตำบล	เพื่อให้ชุมชนและแนวเขตทำถนน ซูบัก และแนวเขตตามตำบล	ชุมชนและแนวเขตจัด และมีเจ้าของในพื้นที่	๕๐,๐๐๐	-	-	-	ทำถนนซูบักและแนวเขต ๕๐	ชุมชนและแนวเขตได้รับการจัดทำถนนเป็นเขตพัฒนาของพื้นที่ตำบลและพื้นที่ชุมชนบ้านไร่ และพื้นที่ชุมชนบ้านไร่	สำนักปลัด	
๒๔	โครงการทำถนน ซูบัก และแนวเขตตามตำบล	เพื่อให้ชุมชนและแนวเขตทำถนน ซูบัก และแนวเขตตามตำบล	เพื่อลดอัตราการเกิดโรคระบบทางเดินหายใจ และพัฒนาคุณภาพชีวิตของประชาชน	๕๐,๐๐๐	๕๐,๐๐๐	๕๐,๐๐๐	๕๐,๐๐๐	ปีละ ๓ โครงการ	ลดอัตราการเกิดโรคระบบทางเดินหายใจ	สำนักปลัด	

บัญชีโครงการพัฒนาท้องถิ่น

รายละเอียดโครงการพัฒนา
แผนพัฒนาท้องถิ่น (พ.ศ.๒๕๖๖ - ๒๕๗๐) ฉบับเพิ่มเติม ครั้งที่ ๑/๒๕๖๖
เทศบาลตำบลบ้านด่าน อำเภอสุวรรณภูมิ จังหวัดขอนแก่น

- ก. ยุทธศาสตร์ชาติ ๒๐ ปี
- ข. แผนพัฒนาเศรษฐกิจฯ ฉบับที่ ๑๓
- ค. Sustainable Development Goals: SDGs
- ๑. ยุทธศาสตร์จังหวัด
- ๒. ยุทธศาสตร์พัฒนาขององค์การบริหารส่วนท้องถิ่นในเขตจังหวัด
- ๓. ยุทธศาสตร์
- ๓.๑ กลยุทธ์

ที่	โครงการ	วัตถุประสงค์	หน่วยงาน (แหล่งจัดโครงการ)	งบประมาณ					ตัวชี้วัด (KPI)	แหล่งค่าจ้างได้รับ	หน่วยงานที่รับผิดชอบ
				๒๕๖๖ (บาท)	๒๕๖๗ (บาท)	๒๕๖๘ (บาท)	๒๕๖๙ (บาท)	๒๕๗๐ (บาท)			
๑	โครงการฝึกอบรมเพิ่มเติมความรู้สมาชิก อบพร.	เพื่อให้สมาชิก อบพร. มีความรู้ในการปฏิบัติงานมากยิ่งขึ้น	สมาชิก อบพร. ตำบลบ้านด่าน ๕๕ คน	๒๑๐,๐๐๐	๒๑๐,๐๐๐	๒๑๐,๐๐๐	๒๑๐,๐๐๐	๒๑๐,๐๐๐	สมาชิก อบพร. มีประสิทธิภาพในการทำงาน	สำนักปลัด	
๒	โครงการฝึกอบรมจัดตั้งสมาชิก อบพร.	เพื่อให้มีสมาชิก อบพร. ในการปฏิบัติงานมากขึ้น	สมาชิก อบพร. ตำบลบ้านด่าน ๒๕ คน	๓๐๐,๐๐๐	๓๐๐,๐๐๐	๓๐๐,๐๐๐	๓๐๐,๐๐๐	๓๐๐,๐๐๐	จำนวนสมาชิก อบพร. เพิ่มขึ้น	สำนักปลัด	
๓	โครงการอบรมบูรณาการเบื้องต้นและการช่วยเหลือประชาชน(CPR)	เพื่อเป็นการส่งเสริมการให้ความรู้ในการดูแลประชาชนเบื้องต้น	ผู้นำชุมชนในเขตเทศบาลตำบลบ้านด่าน ๓๓ คน	๕๐,๐๐๐	๕๐,๐๐๐	๕๐,๐๐๐	๕๐,๐๐๐	๕๐,๐๐๐	ผู้ปกครองมีความรู้ด้านกฎหมายเบื้องต้น และวิธีการในการร้องเรียน ข้าราชการช่วยเหลือ	สำนักปลัด	
๔	โครงการป้องกันและลดอุบัติเหตุทางถนนช่วงปีใหม่	เพื่อลดอุบัติเหตุ การสูญเสียชีวิตและทรัพย์สินของประชาชน	ประชาชนเขตเทศบาลตำบลบ้านด่าน ทั้ง ๑๓ หมู่บ้าน	๘๒,๓๘๐	๘๒,๓๘๐	๘๒,๓๘๐	๘๒,๓๘๐	๘๒,๓๘๐	ประชาชนที่ไร้ใบขับขี่และใบขับขี่ที่หมดอายุได้แจ้งและขอต่ออายุ	สำนักปลัด	
๕	โครงการป้องกันและลดอุบัติเหตุทางถนนช่วงเทศกาลสงกรานต์	เพื่อลดอุบัติเหตุ การสูญเสียชีวิตและทรัพย์สินของประชาชน	ประชาชนเขตเทศบาลตำบลบ้านด่าน ทั้ง ๑๓ หมู่บ้าน	๘๒,๓๘๐	๘๒,๓๘๐	๘๒,๓๘๐	๘๒,๓๘๐	๘๒,๓๘๐	ประชาชนที่ไร้ใบขับขี่และใบขับขี่ที่หมดอายุได้แจ้งและขอต่ออายุ	สำนักปลัด	

(๑) แผนงาน รัชชวราชมณฑล

พัฒนาชุมชนและยกระดับคุณภาพชีวิตในทุกช่วงวัยอย่างทั่วถึง
ด้านการพัฒนาคุณภาพชีวิตของประชาชนในท้องถิ่น
ส่งเสริมความเข้มแข็งของชุมชนและพัฒนากภาพของผู้นำชุมชน คณะกรรมการหมู่บ้าน กลุ่ม องค์การต่างๆ
และส่งเสริมด้านการศึกษาท้องถิ่นให้ได้มาตรฐานการศึกษา
บริหารทั่วไปไปเกี่ยวกับการรักษาความสงบภายใน

ที่	โครงการ	วัตถุประสงค์	เป้าหมาย (ผลลัพธ์โครงการ)	งบประมาณ					ตัวชี้วัด (KPI)	ผลที่คาดว่าจะได้รับ	หน่วยงานที่รับผิดชอบหลัก
				๒๕๖๖ (บาท)	๒๕๖๗ (บาท)	๒๕๖๘ (บาท)	๒๕๖๙ (บาท)	๒๕๗๐ (บาท)			
๖	โครงการวัน อปพร.	เพื่อเชิญวิทยากรของ อปพร.	อปพร.ในเขตเทศบาลตำบลนาทัน	๕๐,๐๐๐	๕๐,๐๐๐	๕๐,๐๐๐	๕๐,๐๐๐	๕๐,๐๐๐	ปีละ ๓ โครงการ	ประมาณได้ทั้งการเพิ่มจำนวนวิทยากรที่จะมาทำวิทยากรป้องกันภัยพิบัติ	สำนักปลัด
๗	คำปรึกษาขอความเห็นชอบของ อปพร.กับเบื้องต้นเพื่อสนับสนุนการปฏิบัติงานที่โครงการป้องกันและบรรเทาสาธารณภัยและรักษาความสงบเรียบร้อยของประชาชน	เพื่อขอเป็นค่าใช้จ่ายให้แก่อาสาสมัครช่วยการช่วยเหลือแก่ที่ประสบภัย/สนับสนุนการปฏิบัติงานที่โครงการป้องกันและบรรเทาสาธารณภัยและรักษาความสงบเรียบร้อยของประชาชน	อปพร.ในเขตเทศบาลตำบลนาทัน	๕๐,๐๐๐	๕๐,๐๐๐	๕๐,๐๐๐	๕๐,๐๐๐	๕๐,๐๐๐	มีการเบิกจ่ายถูกต้องตามระเบียบ ร้อยละ ๑๐๐	อปพร.มีกำลังใจในการปฏิบัติงาน	สำนักปลัด
๘	โครงการทำแนวกันไฟเพื่อป้องกันไฟป่า	เพื่อส่งเสริมให้ประชาชนมีความรู้ในการทำแนวกันไฟป้องกันไฟป่า	เขตพื้นที่รับผิดชอบการเกิดไฟป่า ในเขตเทศบาลตำบลนาทัน	๕๐,๐๐๐	๕๐,๐๐๐	๕๐,๐๐๐	๕๐,๐๐๐	๕๐,๐๐๐	ปีละ ๓ โครงการ	ลดปัญหาการเกิดอุบัติเหตุจากไฟป่า และประชาชนมีความรู้เพิ่มขึ้น	สำนักปลัด
๙	โครงการฝึกอบรมเชิงปฏิบัติการอาสาภัยพิบัติ	เพื่อให้มีความรู้ในการปฏิบัติงานอาสาภัยพิบัติเพิ่มขึ้น	ประชาชนเขตเทศบาลตำบลนาทัน จำนวน ๕๐ คน	๒๐๐,๐๐๐	๒๐๐,๐๐๐	๒๐๐,๐๐๐	๒๐๐,๐๐๐	๒๐๐,๐๐๐	ปีละ ๓ โครงการ	มีจำนวนสมาชิกในการปฏิบัติงานที่เพิ่มมากขึ้น	สำนักปลัด
๑๐	วีดิทัศน์รณรงค์	เพื่อให้เกิดการปฏิบัติงานมีความเป็นระเบียบเรียบร้อยและมีความสอดคล้องกับเจ้าหน้าที่	จัดทำชุดปฏิบัติงาน เช่น ชุด อปพร. ชุดกู้ชีพกู้ภัย ชุดควบคุมโรคติดต่อ เป็นต้น	๓๐๐,๐๐๐	๓๐๐,๐๐๐	๓๐๐,๐๐๐	๓๐๐,๐๐๐	๓๐๐,๐๐๐	มีการเบิกจ่ายถูกต้องตามระเบียบ ร้อยละ ๑๐๐	การปฏิบัติงานมีความประสิทธิผลและประสิทธิภาพสูง	สำนักปลัด
๑๑	โครงการป้องกันยาเสพติดภายในตำบล	เพื่อป้องกันและลดการเกิดปัญหาเสพติดภายในตำบล	บุคลากรและประชาชนในเขตเทศบาลตำบลนาทัน	๕๐,๐๐๐	๕๐,๐๐๐	๕๐,๐๐๐	๕๐,๐๐๐	๕๐,๐๐๐	บุคลากรและประชาชนในเขตเทศบาลตำบลนาทัน ร้อยละ ๕๐	ปัญหาเสพติดภายในตำบลลดลง	สำนักปลัด
๑๒	โครงการฝึกอบรม อปพร. หมู่บ้าน ๒๖	เพื่อให้ความรู้แก่ อปพร. มีความรู้ในการปฏิบัติงานมากขึ้น	สมาชิก อปพร. ในหมู่บ้าน	๕๐,๐๐๐	๕๐,๐๐๐	๕๐,๐๐๐	๕๐,๐๐๐	๕๐,๐๐๐	ปีละ ๓ โครงการ	สมาชิก อปพร. มีประสิทธิภาพในการทำงานมากขึ้น	สำนักปลัด

ที่	โครงการ	วัตถุประสงค์	เป้าหมาย (ผลผลิตโครงการ)	งบประมาณ					สิ่งชี้วัด (KPI)	ผลที่คาดว่าจะได้รับ	หน่วยงานที่รับผิดชอบหลัก
				๒๕๖๖ (บาท)	๒๕๖๗ (บาท)	๒๕๖๘ (บาท)	๒๕๖๙ (บาท)	๒๕๗๐ (บาท)			
๑๓	โครงการป้องกันและแก้ไขปัญหายาเสพติดในชุมชน	เพื่อส่งเสริมให้ประชาชนในพื้นที่ตระหนักถึงปัญหาเสพติดในชุมชนมากขึ้น	จัดอบรมให้ความรู้ในการป้องกันและแก้ไขปัญหายาเสพติดในชุมชน จำนวน ๑๐๐ คน	-	๕๐,๐๐๐	-	-	-	จำนวนประชาชนที่เข้ารวมโครงการ ร้อยละ ๘๐	ประชาชนในพื้นที่ตระหนักถึงปัญหาเสพติดในชุมชนมากขึ้น	สำนักปลัด
๑๔	โครงการเฝ้าระวังยาเสพติดภายในหมู่บ้าน ๓.๑๐	เพื่อเป็นการสนับสนุนการป้องกันและปราบปรามยาเสพติดในหมู่บ้าน	ลดปริมาณยาเสพติดในหมู่บ้าน	๕๐,๐๐๐	๕๐,๐๐๐	๕๐,๐๐๐	๕๐,๐๐๐	ผู้ติดตามสถิติในพื้นที่ ได้มีการนำบัตร ร้อยละ ๘๐	ผู้ติดตามสถิติมีจำนวนลดลง	สำนักปลัด	
๑๕	โครงการป้องกันและลดอุบัติเหตุทางถนน ๓.๑๐	เพื่อลดอุบัติเหตุ การสูญเสียชีวิตและทรัพย์สินของประชาชน	ประชาชน ๓.๑๐ จำนวน ๑๐๐ คน	๕๐,๐๐๐	๕๐,๐๐๐	๕๐,๐๐๐	๕๐,๐๐๐	ปีละ ๑ โครงการ	ประชาชนที่ละเว้นการขับขี่ และปฏิบัติตามกฎจราจรมากขึ้น	สำนักปลัด	
๑๖	โครงการให้ความรู้ห่างไกลการพนัน ๓.๑๐	เพื่อช่วยป้องกันไม่ให้เกิดการพนันที่ก้าวสู่การเสพติดการพนัน	ประชาชน ๓.๑๐ จำนวน ๑๐๐ คน	๕๐,๐๐๐	๕๐,๐๐๐	๕๐,๐๐๐	๕๐,๐๐๐	ปีละ ๑ โครงการ	ประชาชนที่เล่นการพนันมีการเลิกการพนัน	สำนักปลัด	
รวม	—๑๖...โครงการ			๑,๕๖๙,๖๘๐	๑,๕๖๙,๖๘๐	๑,๕๖๙,๖๘๐	๑,๕๖๙,๖๘๐			๑,๕๖๙,๖๘๐	

ที่	โครงการ	วัตถุประสงค์	เป้าหมาย (ผลผลิตโครงการ)	งบประมาณ					ตัวชี้วัด (KPI)	ผลที่คาดว่าจะได้รับ	หน่วยงานที่รับผิดชอบหลัก
				๒๕๖๖ (บาท)	๒๕๖๗ (บาท)	๒๕๖๘ (บาท)	๒๕๖๙ (บาท)	๒๕๗๐ (บาท)			
๓	โครงการสนับสนุนการจัดการศึกษาศูนย์พัฒนาเด็กเล็กในสังกัดเทศบาลตำบลสนามจันทร์	เพื่อสนับสนุนค่าใช้จ่าย เครื่องแบบนักเรียนให้กับเด็กนักเรียน เพื่อสนับสนุนค่าใช้จ่าย การเรียนอุปกรณ์ที่เหมาะสม และเพียงพอให้กับเด็กนักเรียน เพื่อสนับสนุน ค่าใช้จ่ายหนังสือเรียนให้กับเด็กนักเรียน ,เพื่อให้นักเรียน สามารถอ่านหนังสือเสริมประสบการณ์ . เพื่อให้นักเรียน พัฒนาการด้านร่างกาย อารมณ์ สังคม สติปัญญาที่เหมาะสมกับวัยตามมาตรฐาน	เด็กเล็กในศูนย์พัฒนาเด็กเล็ก สังกัดเทศบาลตำบลสนามจันทร์ จำนวน ๔ แห่ง ได้รับ ค่าจัดหาเครื่องแบบนักเรียน ให้กับเด็กศูนย์พัฒนาเด็กเล็ก ในสังกัดเทศบาลตำบลสนามจันทร์	๒๕๖,๐๐๐ (บาท)	๒๕๖,๐๐๐ (บาท)	๒๕๖,๐๐๐ (บาท)	๒๕๖,๐๐๐ (บาท)	๒๕๖,๐๐๐ (บาท)	เด็กเล็กสุขภาพ แข็งแรงสามวัย เด็กเล็กมี พัฒนาการที่ดี เหมาะสมตามวัย	เด็กเล็กในศูนย์พัฒนา เด็กเล็กสังกัดเทศบาลตำบล สนามจันทร์ มี พัฒนาการความ พร้อมที่สืบตาม ศูนย์เด็กขณะอันพึง ประสงค์	งาน การศึกษา สำนักปลัด
๔	โครงการอาหารเสริม (นม) ศูนย์พัฒนาเด็กเล็ก ในสังกัดเทศบาลตำบล นาคำน	เพื่อจัดหาอาหารเสริม(นม) ให้กับนักเรียน อย่างเพียงพอ เพื่อเสริมพัฒนาการ	จัดซื้ออาหารเสริม(นม) ให้กับ เด็กในศูนย์พัฒนาเด็กเล็ก ทั้ง ๔ แห่ง ทั้งนี้ ศพด,เทศบาล ตำบลสนามจันทร์, ศพด,เทศบาลตำบลหนอง ,ศพด. ขึ้นบิวยค้ำย เมืองแสน และศพด. วัดทุ่ง กุญชร	๔๐๐,๐๐๐ (บาท)	๔๐๐,๐๐๐ (บาท)	๔๐๐,๐๐๐ (บาท)	๔๐๐,๐๐๐ (บาท)	๔๐๐,๐๐๐ (บาท)	เด็กเล็กมีสุขภาพ ร่างกายแข็งแรงสมบูรณ์สามวัย เด็กได้รับ อาหารการจาก นมทำในสุขภาพ ร่างกายแข็งแรง	การจัดทำรายการ ซอมนิวโรสสุขภาพ และสนับสนุนทางการศึกษาของเด็กเรียนมากรับ เด็กเจริญเติบโต สุขภาพดี	งาน การศึกษา สำนักปลัด
๕	โครงการอาหารเสริม (นม) นักเรียนโรงเรียนในเขตพื้นที่เทศบาลตำบล นาคำน	เพื่อจัดหาอาหารเสริม(นม) ให้กับนักเรียน อย่างเพียงพอ เพื่อเสริมพัฒนาการ	จัดซื้ออาหารเสริม(นม) ให้กับ นักเรียนโรงเรียนทั้ง ๔ แห่ง ดังนี้ รร.ชุมชนหนองบัวฮ้อย ,รร.บ้านนาด่าน,รร.สีมปโยค คำเมืองแสน และรร.บ้าน กุญชร	๓,๕๐๐,๐๐๐ (บาท)	๓,๕๐๐,๐๐๐ (บาท)	๓,๕๐๐,๐๐๐ (บาท)	๓,๕๐๐,๐๐๐ (บาท)	๓,๕๐๐,๐๐๐ (บาท)	เด็กเล็กมีสุขภาพ ร่างกายแข็งแรง สมบูรณ์สามวัย เด็กได้รับ อาหารการจาก นมทำในสุขภาพ ร่างกายแข็งแรง	การจัดทำรายการ ซอมนิวโรสสุขภาพ และสนับสนุนทางการศึกษาของเด็กเรียนมากรับ เด็กเจริญเติบโต สุขภาพดี	งาน การศึกษา สำนักปลัด

ที่	โครงการ	วัตถุประสงค์	เป้าหมาย (ผลผลิตโครงการ)	งบประมาณ					ตัวชี้วัด (KPI)	แหล่งทุนทางรายได้	หน่วยงานที่รับผิดชอบหลัก
				๒๕๖๖ (บาท)	๒๕๖๗ (บาท)	๒๕๖๘ (บาท)	๒๕๖๙ (บาท)	๒๕๗๐ (บาท)			
๖	สนับสนุนอาหารกลางวันโรงเรียนทั้ง ๔ แห่ง ในเขตพื้นที่ตำบลบ้านด่าน	เพื่อให้เด็กนักเรียนได้รับสารอาหารครบตามหลักอนามัย เพื่อให้เด็กนักเรียนสุขภาพร่างกายแข็งแรง	จัดสรรงบประมาณหาโครงการอุดหนุนอาหารกลางวันให้กับนักเรียนในโรงเรียนทั้ง ๔ โรงเรียน เทศบาลตำบลบ้านด่าน ซึ่งมีรร.ชุมชนหนองบัวอีสา , รร.บ้านด่าน, รร.สัมปอ้อยคำ เมืองสน และรร.บ้านกุศดู	๒,๕๐๐,๐๐๐	๒,๕๐๐,๐๐๐	๒,๕๐๐,๐๐๐	๒,๕๐๐,๐๐๐	๒,๕๐๐,๐๐๐	เด็กนักเรียนในศูนย์พัฒนาเด็กเล็กในสังกัดเทศบาลตำบลบ้านด่านมีสุขภาพอนามัยที่ดีตามวัย	งานการศึกษา สำนักปลัด	
๗	โครงการสนับสนุนอาหารกลางวันศูนย์พัฒนาเด็กเล็กทั้ง ๔ แห่งในสังกัดเทศบาลตำบลบ้านด่าน	เพื่อให้เด็กนักเรียนได้รับสารอาหารครบตามหลักอนามัย เพื่อให้เด็กนักเรียนสุขภาพร่างกายแข็งแรง	จัดสรรงบประมาณหาโครงการอุดหนุนอาหารกลางวันให้กับเด็กนักเรียนศูนย์พัฒนาเด็กเล็กทั้ง ๔ แห่งในสังกัดเทศบาลตำบลบ้านด่าน ซึ่งมี ศพด.เทศบาลตำบลบ้านด่าน , ศพด.กุศดู-ชมภูสง , ศพด. สัมปอ้อยคำ เมืองสน , ศพด. วัดพู่ยูงูช	๕๐๐,๐๐๐	๕๐๐,๐๐๐	๕๐๐,๐๐๐	๕๐๐,๐๐๐	๕๐๐,๐๐๐	เด็กนักเรียนในศูนย์พัฒนาเด็กเล็กในสังกัดเทศบาลตำบลบ้านด่านมีสุขภาพอนามัยที่ดีตามวัย	งานการศึกษา สำนักปลัด	
๘	กิจกรรมส่งเสริมทักษะด้านกีฬา รร.ชุมชนหนองบัวอีสา	เพื่อให้เด็กนักเรียนได้เพิ่มทักษะด้านกีฬาและมีสุขภาพร่างกายแข็งแรง	นักเรียนในโรงเรียนมีทักษะด้านกีฬา ทำนโยบายสหพัฒน์	๓๐,๐๐๐	๓๐,๐๐๐	๓๐,๐๐๐	๓๐,๐๐๐	๓๐,๐๐๐	นักเรียนในโรงเรียนมีทักษะด้านกีฬา ทำนโยบายสหพัฒน์เพิ่มเติม	งานการศึกษา สำนักปลัด	
๙	กิจกรรมส่งเสริมทักษะด้านกีฬา รร.บ้านกุศดู	เพื่อให้เด็กนักเรียนได้เพิ่มทักษะด้านกีฬาและมีสุขภาพร่างกายแข็งแรง	นักเรียนในโรงเรียนมีทักษะด้านกีฬา ทำนโยบายสหพัฒน์	๓๐,๐๐๐	๓๐,๐๐๐	๓๐,๐๐๐	๓๐,๐๐๐	๓๐,๐๐๐	นักเรียนในโรงเรียนมีทักษะด้านกีฬา ทำนโยบายสหพัฒน์เพิ่มเติม	งานการศึกษา สำนักปลัด	
๑๐	กิจกรรมส่งเสริมทักษะด้านกีฬา รร.บ้านด่าน	เพื่อให้เด็กนักเรียนได้เพิ่มทักษะด้านกีฬาและมีสุขภาพร่างกายแข็งแรง	นักเรียนในโรงเรียนมีทักษะด้านกีฬา ทำนโยบายสหพัฒน์	๓๐,๐๐๐	๓๐,๐๐๐	๓๐,๐๐๐	๓๐,๐๐๐	๓๐,๐๐๐	นักเรียนในโรงเรียนมีทักษะด้านกีฬา ทำนโยบายสหพัฒน์เพิ่มเติม	งานการศึกษา สำนักปลัด	

ที่	โครงการ	วัตถุประสงค์	เป้าหมาย (แผนปีโครงการ)	งบประมาณ					ตัวชี้วัด (KPI)	ผล績ที่คาดว่าจะได้รับ	หน่วยงานที่รับผิดชอบหลัก
				งบปี๖๖ (บาท)	งบปี๖๗ (บาท)	งบปี๖๘ (บาท)	งบปี๖๙ (บาท)	งบปี๗๐ (บาท)			
๓๓	กิจกรรมส่งเสริมทักษะด้านกีฬา รร.บ้านส้มป่อยค่ายเมืองแสน	เพื่อให้เด็กนักเรียนได้เพิ่มทักษะด้านกีฬาและสุขภาพร่างกายแข็งแรง	นักเรียนในโรงเรียนมีทักษะด้านกีฬา ทางกีฬาหลายสเปคติด	๓๐,๐๐๐	๓๐,๐๐๐	๓๐,๐๐๐	๓๐,๐๐๐	๓๐,๐๐๐	ปี๒๕ ๓ โครงการ ปี๒๕ ๓ โครงการ	นักเรียนในโรงเรียนมีทักษะด้านกีฬา ทางกีฬาหลายสเปคติด เพิ่มมากขึ้น	งานการศึกษา สำนักปลัด
๓๖	สนับสนุนกิจกรรมลูกเสือ-เนตรนารี รว. ชุมชนหนองบัวน้อย	เพื่อให้การสนับสนุนการจัดกิจกรรมลูกเสือ-เนตรนารีของโรงเรียน	การจัดกิจกรรมลูกเสือ-เนตรนารี ประจำปีของโรงเรียน	๓๐,๐๐๐	๓๐,๐๐๐	๓๐,๐๐๐	๓๐,๐๐๐	๓๐,๐๐๐	ปี๒๕ ๓ โครงการ	กิจกรรมด้านนิมการ ได้มีส่วนร่วม วัตถุประสงค์	งานการศึกษา สำนักปลัด
๓๓	สนับสนุนกิจกรรมลูกเสือ-เนตรนารี รว. บ้านกุดตุ้ม	เพื่อให้การสนับสนุนการจัดกิจกรรมลูกเสือ-เนตรนารีของโรงเรียน	การจัดกิจกรรมลูกเสือ-เนตรนารี ประจำปีของโรงเรียน	๓๐,๐๐๐	๓๐,๐๐๐	๓๐,๐๐๐	๓๐,๐๐๐	๓๐,๐๐๐	ปี๒๕ ๓ โครงการ	กิจกรรมด้านนิมการ ได้มีส่วนร่วม วัตถุประสงค์	งานการศึกษา สำนักปลัด
๓๔	สนับสนุนกิจกรรมลูกเสือ-เนตรนารี รว. บ้านนาสาม	เพื่อให้การสนับสนุนการจัดกิจกรรมลูกเสือ-เนตรนารีของโรงเรียน	การจัดกิจกรรมลูกเสือ-เนตรนารี ประจำปีของโรงเรียน	๓๐,๐๐๐	๓๐,๐๐๐	๓๐,๐๐๐	๓๐,๐๐๐	๓๐,๐๐๐	ปี๒๕ ๓ โครงการ	กิจกรรมด้านนิมการ ได้มีส่วนร่วม วัตถุประสงค์	งานการศึกษา สำนักปลัด
๓๕	สนับสนุนกิจกรรมลูกเสือ-เนตรนารี รว. บ้านชัยบัวตำบลเมืองแสน	เพื่อให้การสนับสนุนการจัดกิจกรรมลูกเสือ-เนตรนารีของโรงเรียน	การจัดกิจกรรมลูกเสือ-เนตรนารี ประจำปีของโรงเรียน	๓๐,๐๐๐	๓๐,๐๐๐	๓๐,๐๐๐	๓๐,๐๐๐	๓๐,๐๐๐	ปี๒๕ ๓ โครงการ	กิจกรรมด้านนิมการ ได้มีส่วนร่วม วัตถุประสงค์	งานการศึกษา สำนักปลัด
๓๖	สนับสนุนโครงการพัฒนาทักษะด้านการศึกษาศึกษา ๒ โครงการ	เพื่อเห็นถึงจะส่วนวิชาการ-ทักษะด้านการศึกษา	เด็กนักเรียนในด้านสนามกีฬา และสมมติได้ทำกิจกรรมร่วมกัน	๓๐,๐๐๐	๓๐,๐๐๐	๓๐,๐๐๐	๓๐,๐๐๐	๓๐,๐๐๐	จำนวน ๒ โครงการ	เด็กนักเรียนมีทักษะในด้านต่างๆ เพิ่มมากขึ้น	งานการศึกษา สำนักปลัด
๓๗	สนับสนุนโครงการทุนการศึกษาเด็กเรียนดีแต่ยากจน	เพื่อสนับสนุนการศึกษาให้กับเด็กเรียนดีแต่ยากจน	โรงเรียนที่ ๔ โรงเรียนเทศบาลตำบลสนามกีฬา	๓๐,๐๐๐	๓๐,๐๐๐	๓๐,๐๐๐	๓๐,๐๐๐	๓๐,๐๐๐	จำนวน ๒ โครงการ	เด็กนักเรียนมีทักษะในด้านต่างๆ เพิ่มมากขึ้น	งานการศึกษา สำนักปลัด
๓๘	โครงการอบรมเชิงปฏิบัติการบุคลากรทางการศึกษา	เพื่อให้นักวิชาการทางการศึกษา/ครู/ผู้ช่วยครู/ผู้ดูแลเด็ก/เจ้าพนักงานสาธารณสุขสามารถพัฒนาการเรียนการสอนและมาตรฐานการศึกษาของศูนย์พัฒนาเด็กเล็ก	จัดส่งบุคลากรทางการศึกษา/ครู/ผู้ช่วยครู/ผู้ดูแลเด็ก/เจ้าพนักงานสาธารณสุข/ผู้ดูแลสวนที่กรมส่งเสริมการปกครองท้องถิ่นเข้าพบ	๓๐๐,๐๐๐	๓๐๐,๐๐๐	๓๐๐,๐๐๐	๓๐๐,๐๐๐	๓๐๐,๐๐๐	บุคลากร/ครู/ผู้ดูแลเด็ก มีศักยภาพในการปฏิบัติงาน	บุคลากร/ครู/ผู้ช่วยครู/ผู้ดูแลเด็ก มีความรู้ความสามารถ และปฏิบัติงานอย่างมีประสิทธิภาพ	งานการศึกษา สำนักปลัด

ที่	โครงการ	วัตถุประสงค์	เป้าหมาย (ผลลัพธ์โครงการ)	งบประมาณ					ตัวชี้วัด (KPI)	ผลที่คาดว่าจะได้รับ	หน่วยงานที่รับผิดชอบหลัก
				๒๕๖๖ (บาท)	๒๕๖๗ (บาท)	๒๕๖๘ (บาท)	๒๕๖๙ (บาท)	๒๕๖๑ (บาท)			
๒๙	โครงการอบรมการป้องกันควบคุมโรคติดต่อที่พบบ่อยในเด็ก (บ.บ.ส.)	เพื่อให้ครูและบุคลากรทางการศึกษาได้เรียนรู้การป้องกันและควบคุมโรคที่จะเกิดขึ้นกับเด็กส่งภายในศูนย์พัฒนาเด็กเล็ก	ครูและบุคลากรทางการศึกษาทุกคนได้รับการป้องกันและควบคุมโรคที่จะเกิดขึ้นกับเด็ก ๑ ครั้ง/ปี	๓๐,๐๐๐	๓๐,๐๐๐	๓๐,๐๐๐	๓๐,๐๐๐	๓๐,๐๐๐	ครูและบุคลากรทางการศึกษาได้เรียนรู้การป้องกันและควบคุมโรคที่จะเกิดขึ้นกับเด็กส่งภายในศูนย์พัฒนาเด็กเล็ก	งานการศึกษา สำนักงานปดัด	
๓๐	โครงการประชุมผู้ปกครองเด็กเล็กศูนย์พัฒนาเด็กเล็กในสังกัดเทศบาลตำบลหาดสำราญ	เพื่อให้ผู้ปกครองมีความรู้ความเข้าใจในบทบาทและหน้าที่ที่ต่างต่างๆของผู้พัฒนาเด็กเล็กทั้ง ๔ แห่ง เพื่อให้ผู้ปกครองตระหนักรู้และหันความสำคัญของการเตรียมความพร้อมในเด็กปฐมวัย	จัดกิจกรรม ๓ ครั้ง/ปี	๓๐,๐๐๐	๓๐,๐๐๐	๓๐,๐๐๐	๓๐,๐๐๐	๓๐,๐๐๐	ผู้ปกครองมีความเข้าใจในบทบาทหน้าที่ที่ต่างต่างๆของศูนย์พัฒนาเด็กเล็กมากขึ้น ผู้ปกครองมีความร่วมมือในการจัดกิจกรรมเป็นอย่างดี	งานการศึกษา สำนักงานปดัด	
๓๑	โครงการศูนย์พัฒนาเด็กเล็กต้นแบบ	เพื่อพัฒนาคุณภาพของศูนย์พัฒนาเด็กเล็กให้ได้มาตรฐาน	จำนวน ๑ แห่ง	๕๐,๐๐๐	๕๐,๐๐๐	๕๐,๐๐๐	๕๐,๐๐๐	๕๐,๐๐๐	ศูนย์พัฒนาเด็กเล็กได้รับพัฒนาพัฒนาได้มาตรฐาน	งานการศึกษา สำนักงานปดัด	
๓๒	โครงการศึกษาแหล่งการเรียนรู้บอกสถานที่สำหรับเด็กปฐมวัย	เพื่อให้เด็กได้ศึกษาภาพจริงจากแหล่งเรียนรู้ที่หลากหลาย	จัดกิจกรรม ๓ ครั้ง/ปี	๓๐,๐๐๐	๓๐,๐๐๐	๓๐,๐๐๐	๓๐,๐๐๐	๓๐,๐๐๐	เด็กได้เรียนรู้ผ่านกระบวนการเรียนรู้กิจกรรมจริง	งานการศึกษา สำนักงานปดัด	
๓๓	โครงการวันแม่แห่งชาติ	เพื่อสร้างจิตสำนึกในความรัก ความกตัญญูต่อผู้ประคอง	๑ ครั้ง / ปี ประชาชน ในเขตเทศบาลตำบลหาดสำราญ	๒๐,๐๐๐	๒๐,๐๐๐	๒๐,๐๐๐	๒๐,๐๐๐	๒๐,๐๐๐	แสดงออกถึงความรักที่มีต่อมารดา	งานการศึกษา สำนักงานปดัด	
๓๔	โครงการวันเด็กแห่งชาติ	เพื่อส่งเสริมให้เด็กและเยาวชนตระหนักรู้ถึงความสำคัญและหน้าที่ของตนเอง	๑ ครั้ง / ปี ประชาชน ในเขตเทศบาลตำบลหาดสำราญ	๕๐,๐๐๐	๕๐,๐๐๐	๕๐,๐๐๐	๕๐,๐๐๐	๕๐,๐๐๐	เด็กมีพัฒนาการที่ดี	งานการศึกษา สำนักงานปดัด	

ที่	โครงการ	วัตถุประสงค์	เป้าหมาย (ผลลัพธ์โครงการ)	งบประมาณ					ตัวชี้วัด (KPI)	ผลที่คาดว่าจะได้รับ	หน่วยงานที่รับผิดชอบ
				๒๕๖๖ (บาท)	๒๕๖๗ (บาท)	๒๕๖๘ (บาท)	๒๕๖๙ (บาท)	๒๕๗๐ (บาท)			
๒๕	สนับสนุนโครงการทุนการศึกษาเด็กเรียนดีแต่ยากจน	เพื่อมอบทุนการศึกษาให้กับเด็กเรียนดีแต่ยากจน	โรงเรียนทั้ง ๔ โรงเรียน เขตเทศบาลตำบล	๕๐,๐๐๐	๕๐,๐๐๐	๕๐,๐๐๐	๕๐,๐๐๐	๕๐,๐๐๐	จำนวน ๒ โครงการ	เด็กนักเรียนมีทักษะในด้านต่างๆ เพิ่มขึ้น	งานการศึกษา สำนักงานจัด
๒๖	โครงการปรับปรุงซ่อมแซมศูนย์พัฒนาเด็กเล็กในสังกัดเทศบาลตำบล	เพื่อให้ศูนย์พัฒนาเด็กเล็กมีความมั่นคง แข็งแรงปลอดภัย สำหรับการเรียนการสอนและมีความเป็นระเบียบมากขึ้น	ดำเนินการก่อสร้างเงิน ๔ แห่ง ได้แก่ เทศบาลตำบลตำบลบ้าน, เทศบาลตำบลหนอง, เทศบาลเมืองคำมอ้งสมน และเทศบาลจัดตั้งชุมชน	๕๐๐,๐๐๐	๕๐๐,๐๐๐	๕๐๐,๐๐๐	๕๐๐,๐๐๐	๕๐๐,๐๐๐	ปีละ ๔ โครงการ	ศูนย์พัฒนาเด็กเล็กมีความมั่นคงแข็งแรงปลอดภัย สำหรับการเรียนการสอน	งานการศึกษา สำนักงานจัด
๒๗	พัฒนาศูนย์พัฒนาเด็กเล็กวัดทุ่งยวม สบ	เพื่อพัฒนาคุณภาพของศูนย์พัฒนาเด็กเล็กให้มีความพร้อมและปลอดภัย	ดำเนินการซ่อมแซมส่วนที่ชำรุดเสียหาย ตามแบบเทศบาลกำหนด	๓๐๐,๐๐๐	๓๐๐,๐๐๐	๓๐๐,๐๐๐	๓๐๐,๐๐๐	๓๐๐,๐๐๐	ปีละ ๓ โครงการ	ศูนย์พัฒนาเด็กเล็กได้รับการพัฒนาได้มาตรฐาน	งานการศึกษา สำนักงานจัด
๒๘	สนับสนุนเครื่องมือทางการแพทย์การรียน	เพื่อสนับสนุนอุปกรณ์การเรียน เครื่องแต่งกาย และอุปกรณ์การเรียน	นักเรียนทุกระดับชั้น	๕๐,๐๐๐	๕๐,๐๐๐	๕๐,๐๐๐	๕๐,๐๐๐	๕๐,๐๐๐	ปีละ ๓ โครงการ	สนับสนุนอุปกรณ์การเรียน เครื่องแต่งกาย และอุปกรณ์การเรียน	งานการศึกษา สำนักงานจัด
๒๙	สนับสนุนอุปกรณ์การกีฬา	เพื่อส่งเสริมให้เด็กและเยาวชนได้ใช้เวลาว่างให้เกิดประโยชน์ และมีสุขภาพที่ดี	สนับสนุนอุปกรณ์กีฬา	๕๐,๐๐๐	๕๐,๐๐๐	๕๐,๐๐๐	๕๐,๐๐๐	๕๐,๐๐๐	ปีละ ๓ โครงการ	เด็กและเยาวชนได้ใช้เวลาว่างให้เกิดประโยชน์ และมีสุขภาพที่ดี	งานการศึกษา สำนักงานจัด
๓๐	สนับสนุนทุนการศึกษาเด็กเรียนดีแต่ยากจน	เพื่อสนับสนุนทุนการศึกษาเด็กที่เรียนดีแต่ยากจน เพิ่มขวัญและกำลังใจในการเรียน	สนับสนุนทุนการศึกษา	๓๐๐,๐๐๐	๓๐๐,๐๐๐	๓๐๐,๐๐๐	๓๐๐,๐๐๐	๓๐๐,๐๐๐	ปีละ ๓ โครงการ	สนับสนุนทุนการศึกษาเด็กที่เรียนดีแต่ยากจน เพิ่มขวัญและกำลังใจในการเรียน	งานการศึกษา สำนักงานจัด
๓๑	สนับสนุนรถรับ-ส่งนักเรียนภายในหมู่บ้าน	เพื่อความสะดวกและปลอดภัยในการเดินทางมาเรียน	สนับสนุนรถรับ-ส่ง	๓๐๐,๐๐๐	๓๐๐,๐๐๐	๓๐๐,๐๐๐	๓๐๐,๐๐๐	๓๐๐,๐๐๐	จำนวนนักเรียนในหมู่บ้าน	มีความสะดวกและปลอดภัยในการเดินทางมาเรียน	งานการศึกษา สำนักงานจัด

ที่	โครงการ	วัตถุประสงค์	เป้าหมาย (ผลผลิตโครงการ)	งบประมาณ					ผู้รับผิดชอบ	หน่วยงานที่รับผิดชอบหลัก	
				๒๕๖๖ (บาท)	๒๕๖๗ (บาท)	๒๕๖๘ (บาท)	๒๕๖๙ (บาท)	๒๕๗๐ (บาท)			
๒๒	โครงการส่งเสริมและพัฒนาศักยภาพการศึกษา	เพื่อสร้างสัมพันธภาพอันดีกับองค์กรทางวิชาการให้ดำเนินงานเป็นกิจกรรมการเรียนการสอน บรรลุผลตามจุดมุ่งหมายของหลักสูตร	มีการนิเทศ กำกับ ติดตาม การบริหารงานวิชาการ และงานที่ได้รับมอบหมาย	๐	๒๐,๐๐๐	๒๐,๐๐๐	๒๐,๐๐๐	๒๐,๐๐๐	บุคลากร/ครู/ผู้ช่วยครู/ผู้ดูแลเด็ก มีศักยภาพในการปฏิบัติงาน	การจัดการเรียนการสอนมีประสิทธิภาพและสัมฤทธิ์ผลทางการศึกษามากขึ้น เด็กเจริญเติบโตมีสุขภาพดี	งาน การศึกษา สำนักปลัด
๒๓	โครงการเมื่อจบงานสัมพันธภาพ	เพื่อสานสัมพันธ์ที่ดีระหว่างครูผู้สอน และผู้ปกครอง	ออกเยี่ยมบ้านนักเรียนศูนย์พัฒนาเด็กเล็กเพื่อประสานสัมพันธ์ที่ดี	๐	๒๐,๐๐๐	๒๐,๐๐๐	๒๐,๐๐๐	๒๐,๐๐๐	พัฒนาและส่งเสริมเด็กให้เป็นในทิศทางที่ดีขึ้น ร้อยละ ๘๐	ผู้ปกครองมีทัศนคติที่ดีต่อศูนย์พัฒนาเด็กเล็ก เด็กได้รับการแก้ไข ปรับปรุงและพัฒนา ตามศักยภาพ	
รวมโครงการ			๗,๒๕๖,๐๐๐	๗,๒๕๖,๐๐๐	๗,๒๕๖,๐๐๐	๗,๒๕๖,๐๐๐	๗,๒๕๖,๐๐๐			

รายละเอียดโครงการพัฒนา
แผนกพัฒนาท้องถิ่น (พ.ศ.๒๕๖๖ - ๒๕๗๐) ฉบับเพิ่มเติม ครั้งที่ ๑/๒๕๖๖
เทศบาลตำบลบ้านด่าน อำเภอสุวรรณภูมิ จังหวัดหนองบัวลำภู

๓. ยุทธศาสตร์ชาติ ๒๐ ปี
 ยุทธศาสตร์ชาติด้านการพัฒนาและเสริมสร้างศักยภาพทรัพยากรมนุษย์
 ยุทธศาสตร์ชาติด้านการสร้างโลกและความสะดวกสบายทางสังคม
 ๔. แผนพัฒนาเศรษฐกิจฯ ฉบับที่ ๑๓
 โหมมีความยากจนข้ามรุ่นลดลง และมีความคุ้มครองทางสังคมที่เพียงพอ เพราะสม
 โหมมีภาครัฐที่ทันสมัย มีประสิทธิภาพ และตอบโจทย์ประชาชน
 ๕. Sustainable Development Goals: SDGs
 เป้าหมายที่ ๑
 เป้าหมายที่ ๓
 เป้าหมายที่ ๕
 ยุทธศาสตร์จังหวัด
 ยุทธศาสตร์การพัฒนาขององค์กรปกครองส่วนท้องถิ่นหนองบัวลำภู
 ๖. ยุทธศาสตร์
 ๖.๑ กลยุทธ์

ที่	โครงการ	วัตถุประสงค์	เป้าหมาย (ผลผลิตโครงการ)	งบประมาณ				ตัวชี้วัด (KPI)	หน้าที่ทางฯที่ได้รับ	หน่วยงานที่รับผิดชอบหลัก
				๒๕๖๖ (บาท)	๒๕๖๗ (บาท)	๒๕๖๘ (บาท)	๒๕๖๙ (บาท)			
๑	โครงการสงเคราะห์ครอบครัวผู้ยากด้อยโอกาสในสังคมและสร้างความเดือดร้อน	- เพื่อพัฒนาคุณภาพชีวิตผู้ด้อยโอกาสในสังคม - เพื่อผู้ด้อยโอกาสในสังคมเข้าถึงบริการของรัฐ	ไปทำสงเคราะห์คนพิการ ปัญหาและความต้องการ	๓๐๐,๐๐๐	๓๐๐,๐๐๐	๓๐๐,๐๐๐	๓๐๐,๐๐๐	จำนวนผู้ได้รับการสงเคราะห์ช่วยเหลือสังคมเข้าใช้บริการของรัฐ	พัฒนาคุณภาพชีวิตผู้ด้อยโอกาสในสังคมให้ผู้ด้อยโอกาสในสังคมเข้าถึงบริการของรัฐ	สำนักปลัด
๒	โครงการจัดหาสิ่งอำนวยความสะดวกสำหรับผู้พิการ	เพื่อให้ผู้พิการได้รับความสะดวกเมื่อมาติดต่อราชการ	มีสื่อครบภายในและสัญลักษณ์บริการข้อมูล	๓๐๐,๐๐๐	๓๐๐,๐๐๐	๓๐๐,๐๐๐	๓๐๐,๐๐๐	จำนวนผู้พิการที่มาติดต่อราชการ	มีสิ่งอำนวยความสะดวกสำหรับผู้พิการ	สำนักปลัด
๓	โครงการพัฒนาศักยภาพกลุ่มสตรี	เพื่อฝึกผู้สตรีให้บทบาทและส่วนร่วมในการพัฒนาท้องถิ่นมากขึ้น	กลุ่มสตรีในตำบลบ้านด่าน	๓๐๐,๐๐๐	-	๓๐๐,๐๐๐	-	ปีละ ๑ โครงการ	กลุ่มสตรีในเทศบาลตำบลบ้านด่าน	สำนักปลัด

(๕) แผนงาน สืบของสงเคราะห์

พัฒนาคุณภาพชีวิตในทุกช่วงวัยอย่างเท่าเทียม
 ด้านการพัฒนาคุณภาพชีวิตของประชาชนในท้องถิ่น
 ส่งเสริมความเข้มแข็งของชุมชนและพัฒนาคุณภาพของผู้นำชุมชน คณะกรรมการหมู่บ้าน กลุ่ม ออกร่างต่างๆ
 และส่งเสริมด้านการศึกษาท้องถิ่นให้ได้รับการศึกษา
 ส่งเสริมและพัฒนาบทบาทและคุณภาพชีวิตของเด็ก เยาวชน สตรี ผู้สูงอายุ ผู้พิการ ผู้ด้อยโอกาส ประชาชน และผู้ครองสิทธิเสรีภาพของประชาชน
 ส่งเสริมสนับสนุนการวางระบบการพัฒนาศักยภาพโครงสร้างพื้นฐานให้สอดคล้องกับความเป็นและ ความต้องการของประชาชน
 บริการทั่วไปเกี่ยวกับสังคมสงเคราะห์

ที่	โครงการ	วัตถุประสงค์	เป้าหมาย (ผลลัพธ์โครงการ)	งบประมาณ					ตัวชี้วัด (KPI)	ผลที่คาดว่าจะได้รับ	หน่วยงานที่รับผิดชอบ	
				งบลงทุน (บาท)	งบดำเนินงาน (บาท)	งบอุดหนุน (บาท)	งบเงินอุดหนุน (บาท)	งบรายจ่ายอื่น (บาท)				
๔	โครงการพัฒนาคุณภาพชีวิตผู้สูงอายุ	เพื่อส่งเสริมและให้ความรู้ในการดูแลสุขภาพกายและใจของผู้สูงอายุ	ผู้สูงอายุในพื้นที่ตำบลนาตาล	๓๐,๐๐๐	๓๐,๐๐๐	๓๐,๐๐๐	๓๐,๐๐๐	๓๐,๐๐๐	๓๐,๐๐๐	ปีละ ๓ โครงการ	ผู้สูงอายุมีคุณภาพชีวิตที่ดีขึ้นและรู้จักดูแลสุขภาพกายมากขึ้น	สำนักงานปัสัฒ
๕	โครงการจัดอบรมสภาองค์กรชุมชนตำบลนาตาล	เพื่อเพิ่มประสิทธิภาพการมีส่วนร่วมพัฒนาชุมชนของผู้สูงอายุ	สมาชิกสภาองค์กรชุมชนตำบลนาตาลทุกคน	๕๐,๐๐๐	๕๐,๐๐๐	๕๐,๐๐๐	๕๐,๐๐๐	๕๐,๐๐๐	๕๐,๐๐๐	ปีละ ๓ โครงการ	ทุกคนมีความรู้และประสบการณ์ในการพัฒนาท้องถิ่นมากขึ้น	สำนักงานปัสัฒ
๖	โครงการครอบครัวอบอุ่นเห็นคุณค่าและเข้มแข็งของชุมชน	เพื่อส่งเสริมให้สถาบันครอบครัวมีความอบอุ่น	ตัวแทนครอบครัวในพื้นที่ตำบลนาตาลที่ได้รับการคัดเลือกเข้าร่วมโครงการ	๓๐,๐๐๐	๓๐,๐๐๐	๓๐,๐๐๐	๓๐,๐๐๐	๓๐,๐๐๐	๓๐,๐๐๐	ปีละ ๓ โครงการ	สถาบันครอบครัวมีความอบอุ่นและมั่นคง	สำนักงานปัสัฒ
๗	โครงการส่งเสริมความเข้มแข็งของหมู่บ้านและชุมชน	เพื่อสร้างภูมิคุ้มกันทางสังคมและพัฒนาใช้ความเข้มแข็งตลอดช่วงชีวิต	ประชาชนในหมู่บ้านและชุมชนในเขตพื้นที่	๕๐๐,๐๐๐	๕๐๐,๐๐๐	๕๐๐,๐๐๐	๕๐๐,๐๐๐	๕๐๐,๐๐๐	๕๐๐,๐๐๐	ครัวเรือนมีรายได้เพิ่มขึ้นร้อยละ ๓ ต่อปี	ประชาชนในเขตพื้นที่ได้รับการอบรมวิชาชีพและได้รับการส่งเสริมการประกอบอาชีพ	เทศบาล/จังหวัด
๘	โครงการปรับเปลี่ยนโครงสร้างเพื่อผู้สูงอายุ	เพื่อส่งเสริมและให้ความรู้ในการดูแลสุขภาพกายและใจของผู้สูงอายุ	ผู้สูงอายุในเขตพื้นที่	-	๓๐๐,๐๐๐	๓๐๐,๐๐๐	๓๐๐,๐๐๐	๓๐๐,๐๐๐	๓๐๐,๐๐๐	ปีละ ๓ โครงการ	ผู้สูงอายุมีคุณภาพชีวิตที่ดีขึ้นและรู้จักดูแลสุขภาพกายมากขึ้น	สำนักงานปัสัฒ
๙	ก่อสร้าง/ซ่อมแซมบ้านผู้ยากไร้	เพื่อให้ประชาชนในชุมชนมีความเป็นอยู่ที่ดีขึ้น	สำรวจจำนวนครัวเรือนที่เดือดร้อนเรื่องที่อยู่อาศัยและดำเนินการซ่อมแซมตามรูปแบบเทศบาลกำหนด	-	-	-	๓๕๐,๐๐๐	-	-	จำนวนครัวเรือนที่มีความเดือดร้อนในพื้นที่	ประชาชนในชุมชนมีความเป็นอยู่ที่ดีขึ้น	กองช่าง
๓๐	อบรมส่งเสริมรักสามัคคีในครอบครัว เสนอโดย ม.๓๐	เพื่อส่งเสริมให้ครอบครัวมีความอบอุ่น	หัวหน้าครัวเรือนของตำบลนาตาล	๓๐๐,๐๐๐	๓๐๐,๐๐๐	๓๐๐,๐๐๐	๓๐๐,๐๐๐	๓๐๐,๐๐๐	๓๐๐,๐๐๐	ปีละ ๓ โครงการ	ครอบครัวมีความอบอุ่นและมั่นคง	สำนักงานปัสัฒ

ที่	โครงการ	วัตถุประสงค์	เป้าหมาย (ผลผลิตโครงการ)	งบประมาณ					ตัวชี้วัด (KPI)	ผลที่คาดว่าจะได้รับ	หน่วยงานที่รับผิดชอบ
				๒๕๖๖ (บาท)	๒๕๖๗ (บาท)	๒๕๖๘ (บาท)	๒๕๖๙ (บาท)	๒๕๖๖ (บาท)			
๑๑	โครงการเสริมสร้างทักษะการอยู่กับ ๓๓ การจัดเลี้ยง แอนโดโร ม, ๓๐	เพื่อให้ประชาชนได้มีทักษะการอยู่กับ ๓๓ โดยลดการพึ่งพาเงินช่วยเหลือ	หัวหน้าครัวเรือนของศูนย์หมู่บ้าน	๓๐๐,๐๐๐	๓๐๐,๐๐๐	๓๐๐,๐๐๐	๓๐๐,๐๐๐	๓๐๐,๐๐๐	ประชาชนไม่มีทักษะการอยู่กับ ๓๓ โดยลดการพึ่งพาเงินช่วยเหลือ	สำนักงานสถิติ	
รวม	...๑...โครงการ			๑,๑๑๐,๐๐๐	๑,๑๑๐,๐๐๐	๑,๑๑๐,๐๐๐	๑,๑๑๐,๐๐๐	๑,๑๑๐,๐๐๐			

บัญชีโครงการพัฒนาท้องถิ่น

แบบ H. ๐๒

รายละเอียดโครงการพัฒนา
แผนพัฒนาท้องถิ่น (พ.ศ.๒๕๖๖ - ๒๕๗๐) เฉพาะปี ครีที่ ๑/๒๕๖๖
เทศบาลตำบลนาฝาย อำเภอสุวรรณภูมิ จังหวัดร้อยเอ็ด

๑. ยุทธศาสตร์ที่ ๒๐.๖
 ๒. แผนพัฒนาเศรษฐกิจฯ ฉบับที่ ๑๓
 ๓. Sustainable Development Goals: SDGs
 ๔. ยุทธศาสตร์จังหวัด
 ๕. ยุทธศาสตร์การพัฒนาของกรมการปกครองส่วนท้องถิ่นในเขตจังหวัด
 ๖. ยุทธศาสตร์ที่ ๑
 - ๖.๑ กฤษฎี
- ยุทธศาสตร์ที่ ๒๐.๖
หมุดหมายที่ ๑๓
เป้าหมายที่ ๑๕
ยุทธศาสตร์ที่ ๒

ยุทธศาสตร์ที่ ๑
ยุทธศาสตร์ที่ ๑
กฤษฎีที่ ๑
กฤษฎีที่ ๑

กรมการปกครองส่วนท้องถิ่นในเขตจังหวัด

ที่	โครงการ	วัตถุประสงค์	เป้าหมาย (ผลผลิตโครงการ)	งบประมาณ					ตัวชี้วัด (KPI)	ผลที่คาดว่าจะได้รับ	หน่วยงานที่รับผิดชอบ
				๒๕๖๖ (บาท)	๒๕๖๗ (บาท)	๒๕๖๘ (บาท)	๒๕๖๙ (บาท)	๒๕๖๖ (บาท)			
๑	โครงการพัฒนาระบบ...	เพื่อให้เจ้าหน้าที่ปฏิบัติงานสามารถทำงานได้อย่างมีประสิทธิภาพ	บุคลากรที่ผ่านการอบรม	๕๐๐,๐๐๐	-	-	-	-	จำนวน ๑ โครงการ	เป็นแหล่งเก็บข้อมูลสำหรับใช้ในการบริหารและประเมินผลของสำนักงาน	กองช่าง

ที่	โครงการ	วัตถุประสงค์	เป้าหมาย (ผลผลิตโครงการ)	งบประมาณ					จำนวนที่ รับผิดชอบ หลัก
				๕๕๖๖ (บาท)	๕๕๖๗ (บาท)	๕๕๖๘ (บาท)	๕๕๖๙ (บาท)	๕๕๗๐ (บาท)	
๒	โครงการรวมญาติ ที่ศูนย์กษัตริย์ประพาส โดยการขุดสระน้ำในไร่ โดยขุดสระน้ำในไร่	เพื่อแก้ปัญหาความเดือดร้อน ขาดแคลนน้ำสำหรับอุปโภค บริโภค ในการทำการเกษตร ปลูกข้าว และถั่วเขียว ชีวิตประจำวัน	ขุดสระน้ำในไร่ (ตามแบบ กำหนด)	๕๐๐,๐๐๐	-	-	-	๑๐๐,๐๐๐	ลงขัน เกษตร และ สามารถทำการเกษตร ได้ตลอดปี
๓	ซ่อมแซมประตูปิด สายช่วยคน	เพื่อให้มีแหล่งเก็บน้ำมาก ขึ้น และสามารถระบายน้ำได้ ทันส่วนที่เวลาน้ำท่วมซึ่ง	ซ่อมแซมประตูปิดท้าย หัวคัน (ตามแบบเทศบาล กำหนด)	๒๐๐,๐๐๐	-	-	-	๑๐๐,๐๐๐	ลงขัน มีแหล่งเก็บน้ำ มากขึ้น และสามารถ ระบายน้ำได้ทันเวลาที่ เวลาน้ำท่วมซึ่ง
๔	โครงการเพิ่มระบบ ด้านการบริหารและจัด การปฏิบัติงานบรรพชน ชุมชนระดับตำบลและ เครือข่ายพลังมาชุมชน	เพื่อให้ประชาชนได้เรียนรู้ใน การจัดการพลังงาน	พัฒนาและจัดทำแผนการจัด การพลังงานในชุมชน	๓๐๐,๐๐๐	๓๐๐,๐๐๐	๓๐๐,๐๐๐	๓๐๐,๐๐๐	๓๐๐,๐๐๐	ลงขัน ประชาชนได้เรียนรู้ใน การจัดการพลังงาน ในชุมชน
๕	โครงการขุดลอกลำห้วย สืบปอย	เพื่อให้ลำห้วยไม่ตื้นเขินและ สามารถเก็บน้ำสำหรับใช้ ทำการเกษตร เนื่องจากเป็น แหล่งอาศัยและขยายพันธุ์ ของสัตว์น้ำ	ขุดลอกลำห้วย (ตามแบบ กำหนด)	-	-	-	-	-	ลงขัน เป็นแหล่งเก็บน้ำ สำหรับใช้ทำ การเกษตร เนื่องจาก และเป็นแหล่งอาศัย และขยายพันธุ์ของ สัตว์น้ำ
๖	ขุดลอกลำห้วย หมู่ที่ ๓	เพื่อให้ลำห้วยไม่ตื้นเขินและ สามารถเก็บน้ำสำหรับใช้ ทำการเกษตร เนื่องจากเป็น แหล่งอาศัยและขยายพันธุ์ ของสัตว์น้ำ	ขุดลอกลำห้วย ความยาว ความกว้างและความลึกตาม แบบที่เทศบาลกำหนด	๒๐๐,๐๐๐	-	-	-	-	ลงขัน เป็นแหล่งเก็บน้ำ สำหรับใช้ทำ การเกษตร เนื่องจาก และเป็นแหล่งอาศัย และขยายพันธุ์ของ สัตว์น้ำ

ที่	โครงการ	วัตถุประสงค์	เป้าหมาย (ผลผลิตโครงการ)	งบประมาณ					ตัวชี้วัด (KPI)	ผลที่คาดว่าจะได้รับ	หน่วยงานที่รับผิดชอบ
				บาท	บาท	บาท	บาท	บาท			
๗	จุดออกลำห้วยถนน ม.๓	เพื่อให้ลำห้วยไม่เต็มจิมและสามารถเก็บน้ำสำหรับใช้ทำการเกษตร เยี่ยงสัตว์ เป็นแหล่งอาศัยและขยายพันธุ์ของสัตว์น้ำ	จุดออกลำห้วยถนน ความยาว ๓,๐๐๐ เมตร	-	๕๐๐,๐๐๐	-	-	จำนวน ๓ โครงการ	เป็นแหล่งกักเก็บน้ำสำหรับใช้ทำการเกษตร เยี่ยงสัตว์ และเป็นแหล่งอาศัยและขยายพันธุ์ของสัตว์น้ำ	กองช่าง	
๘	จุดออกลำห้วย กุดเมือง ถนน หมู่ที่ ๒	เพื่อให้ลำห้วยไม่เต็มจิมและสามารถเก็บน้ำสำหรับใช้ทำการเกษตร เยี่ยงสัตว์ เป็นแหล่งอาศัยและขยายพันธุ์ของสัตว์น้ำ	จุดออกลำห้วย ความยาว ความกว้างและความลึกตามแบบที่เทศบาลกำหนด	๒๐๐,๐๐๐	-	-	จำนวน ๓ โครงการ	เป็นแหล่งกักเก็บน้ำสำหรับใช้ทำการเกษตร เยี่ยงสัตว์ และเป็นแหล่งอาศัยและขยายพันธุ์ของสัตว์น้ำ	กองช่าง		
๙	จุดออกลำห้วยต้นบือย หมู่ที่ ๒	เพื่อให้ลำห้วยไม่เต็มจิมและสามารถเก็บน้ำสำหรับใช้ทำการเกษตร เยี่ยงสัตว์ เป็นแหล่งอาศัยและขยายพันธุ์ของสัตว์น้ำ	จุดออกลำห้วย ความยาว ๕๐๐ ม. กว้าง ๒๕ ม. ลึก ๕ ม.	๒๐๐,๐๐๐	-	-	จำนวน ๓ โครงการ	เป็นแหล่งกักเก็บน้ำสำหรับใช้ทำการเกษตร เยี่ยงสัตว์ และเป็นแหล่งอาศัยและขยายพันธุ์ของสัตว์น้ำ	กองช่าง		
๓๐	จุดออกลำห้วยค่ายใต้ หมู่ที่ ๒	เพื่อให้ลำห้วยไม่เต็มจิมและสามารถเก็บน้ำสำหรับใช้ทำการเกษตร เยี่ยงสัตว์ เป็นแหล่งอาศัยและขยายพันธุ์ของสัตว์น้ำ	จุดออกลำห้วยค่ายใต้ถนน ความยาว ๕๐๐ ม. กว้าง ๒๕ ม.	-	-	๒๐๐,๐๐๐	จำนวน ๓ โครงการ	เป็นแหล่งกักเก็บน้ำสำหรับใช้ทำการเกษตร เยี่ยงสัตว์ และเป็นแหล่งอาศัยและขยายพันธุ์ของสัตว์น้ำ	กองช่าง		
๓๑	จุดออกลำห้วยค่าย ม.๒	เพื่อให้ลำห้วยไม่เต็มจิมและสามารถเก็บน้ำสำหรับใช้ทำการเกษตร เยี่ยงสัตว์ เป็นแหล่งอาศัยและขยายพันธุ์ของสัตว์น้ำ	จุดออกลำห้วยค่าย ความยาว ๒๕๐ เมตร	-	-	๒๐๐,๐๐๐	จำนวน ๓ โครงการ	เป็นแหล่งกักเก็บน้ำสำหรับใช้ทำการเกษตร เยี่ยงสัตว์ และเป็นแหล่งอาศัยและขยายพันธุ์ของสัตว์น้ำ	กองช่าง		

ที่	โครงการ	วัตถุประสงค์	เป้าหมาย (ผลลัพธ์โครงการ)	งบประมาณ					ตัวชี้วัด (KPI)	ผลที่คาดว่าจะได้รับ	หน่วยงานที่รับผิดชอบ
				๒๕๖๖ (บาท)	๒๕๖๗ (บาท)	๒๕๖๘ (บาท)	๒๕๖๙ (บาท)	๒๕๗๐ (บาท)			
๑๒	โครงการปรับปรุงพื้นที่แหล่งน้ำธรรมชาติ ม.๒	เพื่อการบริหารจัดการน้ำในเขตพื้นที่เพื่อเป็นการป้องกันปัญหาภัยแล้งและปัญหาน้ำท่วม	แหล่งน้ำในพื้นที่ ม.๒	-	-	-	-	-	การบริหารจัดการน้ำขั้น	ประชาชนมีน้ำใช้ อย่างพอเพียงและไม่ เกิดปัญหาน้ำท่วม ปัญหาน้ำท่วมในเขต พื้นที่	สำนักปลัด
๑๓	แก้ไขพัฒนาการขาดแคลนน้ำโดยการก่อสร้างฝายกั้นน้ำในหมู่บ้าน ม.๒	เพื่อการบริหารจัดการน้ำในเขตพื้นที่ได้อย่างเหมาะสม	แก้มลิงและพัฒนาแหล่งน้ำในเขตพื้นที่ ม.๒	-	-	-	-	-	การบริหารจัดการน้ำได้ดีขึ้น	ประชาชนมีน้ำใช้อย่าง เพียงพอตลอดทุก ฤดูกาล	สำนักปลัด
๑๔	ขุดลอกลำห้วยฮวก หมู่ที่ ๕	เพื่อให้ลำห้วยไม่ตื้นเขินและสามารถเก็บน้ำสำหรับใช้ทำการเกษตรเลี้ยงสัตว์ เป็นแหล่งอาศัยและขยายพันธุ์ของสัตว์น้ำ	ขุดลอกลำห้วยฮวก ความยาว ๘,๐๐๐ ม. ความลึก ๕ เมตร (ตามแบบที่เทศบาลกำหนด)	-	-	-	-	-	จำนวน ๓ โครงการ	เป็นแหล่งกักเก็บน้ำ สำหรับใช้ทำ การเกษตร เลี้ยงสัตว์ และเป็นแหล่งอาศัย และขยายพันธุ์ของ สัตว์น้ำ	กองช่าง
๑๕	โครงการส่งเสริมทรัพยากรธรรมชาติและสิ่งแวดล้อม ม.๕	เพื่อเป็นการสร้างความสามัคคีในชุมชน และปลูกจิตสำนึกในการอนุรักษ์ทรัพยากรธรรมชาติและสิ่งแวดล้อม	ประชาชนในชุมชน หมู่ที่ ๕ จำนวน ๕๐๐ คน	๒๐,๐๐๐	๒๐,๐๐๐	๒๐,๐๐๐	๒๐,๐๐๐	๒๐,๐๐๐	ประชาชนเข้า ร่วมโครงการ ร้อยละ ๑๐	ประชาชนมีความ สามัคคีในชุมชน ดูแล พื้นที่และรักษาสภาพ ป่าในชุมชน	สำนักปลัด
๑๖	โครงการขุดลอกตามคู หมู่ ๕	เพื่อให้การไม่ตื้นเขินและสามารถเก็บน้ำสำหรับทำการเกษตร และขยายพันธุ์ของสัตว์น้ำ	ขุดลอกสระน้ำ จุดละตามคูตามแบบเทศบาลกำหนด	-	-	-	-	-	ขุดลอกสระน้ำ จำนวน ๓ จุด	สระน้ำไม่ตื้นเขินและ สามารถเก็บน้ำ สำหรับทำการเกษตร และขยายพันธุ์ของ สัตว์น้ำ	กองช่าง
๑๗	ขุดลอกลำห้วยบน จุดสะพานในลำห้วย	เพื่อให้ลำห้วยตื้นเขิน กักเก็บน้ำได้และเพียงพอต่อการทำเกษตรกรรม	ขุดลอกลำห้วยบน จุดสะพานในลำห้วย ตามรูปแบบเทศบาลกำหนด	-	-	-	-	-	ขุดลอกลำห้วย ตามรูปแบบ เทศบาลกำหนด จำนวน ๓ จุด	ลำห้วยไม่ตื้นเขิน กัก เก็บน้ำได้และ เพียงพอต่อการทำ เกษตรกรรม	กองช่าง

ที่	โครงการ	วัตถุประสงค์	เป้าหมาย (ผลผลิตโครงการ)	งบประมาณ					ตัวชี้วัด (KPI)	ผลที่คาดว่าจะได้รับ	หน่วยนับ
				๒๕๖๖ (บาท)	๒๕๖๗ (บาท)	๒๕๖๘ (บาท)	๒๕๖๙ (บาท)	๒๕๗๐ (บาท)			
๑๘	ชุดออกสำรวจแบบสำรวจผู้ป่วย	เพื่อไม่ให้เกิดความตื่นตระหนกกับน้ำดื่มและเพื่อลดข้อสงสัยเกี่ยวกับความปลอดภัยของน้ำดื่ม	ชุดออกสำรวจแบบสำรวจผู้ป่วย ๔ ใบสำหรับผู้ป่วยตามรูปแบบเทศบาลทั้งหมด	-	๕๐๐,๐๐๐	-	-	-	ชุดออกสำรวจตามรูปแบบเทศบาลทั้งหมด จำนวน ๓ จุด	ผู้ป่วยไม่ตื่นตระหนกกับน้ำดื่มและเพื่อลดข้อสงสัยเกี่ยวกับความปลอดภัยของน้ำดื่ม	กองช่าง
๑๙	ชุดออกสำรวจแบบสำรวจผู้ป่วย	เพื่อให้ประชาชนไม่ตื่นตระหนกและสามารถรับมือกับน้ำดื่มที่อาจปนเปื้อนเชื้อโรคได้	ชุดออกสำรวจแบบสำรวจผู้ป่วยตามแบบเทศบาลทั้งหมด	-	-	๒๐๐,๐๐๐	-	-	จำนวน ๑ โครงการ	เป็นแหล่งเก็บน้ำดื่มสำหรับใช้ทำอาหารและเครื่องดื่ม	กองช่าง
๒๐	ปรับปรุงพื้นที่พัฒนาแหล่งน้ำที่ ๑๑ ในชุมชน	เพื่อการบริหารจัดการน้ำในเขตพื้นที่เพื่อเป็นการป้องกันปัญหาน้ำท่วม	แหล่งน้ำในพื้นที่ ม.๗	๕๐,๐๐๐	-	-	-	-	การบริหารจัดการน้ำที่ ๑๑	ประชาชนมีน้ำจืดอย่างเพียงพอและไม่เกิดปัญหาน้ำท่วมในเขตพื้นที่	สำนักปลัด
๒๑	ชุดออกสำรวจแบบสำรวจผู้ป่วย	เพื่อไม่ให้เกิดความตื่นตระหนกกับน้ำดื่มและเพื่อลดข้อสงสัยเกี่ยวกับความปลอดภัยของน้ำดื่ม	ชุดออกสำรวจแบบสำรวจผู้ป่วยตามรูปแบบเทศบาลทั้งหมด	-	-	-	๕๐๐,๐๐๐	-	ชุดออกสำรวจตามรูปแบบเทศบาลทั้งหมด จำนวน ๑ จุด	ผู้ป่วยไม่ตื่นตระหนกกับน้ำดื่มและเพื่อลดข้อสงสัยเกี่ยวกับความปลอดภัยของน้ำดื่ม	กองช่าง
๒๒	ชุดออกสำรวจแบบสำรวจผู้ป่วย	เพื่อให้ประชาชนไม่ตื่นตระหนกและสามารถรับมือกับน้ำดื่มที่อาจปนเปื้อนเชื้อโรคได้	ชุดออกสำรวจแบบสำรวจผู้ป่วยตามแบบเทศบาลทั้งหมด	-	๕๐๐,๐๐๐	-	-	-	จำนวน ๑ โครงการ	เป็นแหล่งเก็บน้ำดื่มสำหรับใช้ทำอาหารและเครื่องดื่ม	กองช่าง
๒๓	ชุดออกสำรวจแบบสำรวจผู้ป่วย	เพื่อให้ประชาชนไม่ตื่นตระหนกและสามารถรับมือกับน้ำดื่มที่อาจปนเปื้อนเชื้อโรคได้	ชุดออกสำรวจแบบสำรวจผู้ป่วยตามแบบเทศบาลทั้งหมด	-	-	-	๕๐๐,๐๐๐	-	จำนวน ๑ โครงการ	เป็นแหล่งเก็บน้ำดื่มสำหรับใช้ทำอาหารและเครื่องดื่ม	กองช่าง

ที่	โครงการ	วัตถุประสงค์	เป้าหมาย (ผลลัพธ์โครงการ)	งบประมาณ					ตัวชี้วัด (KPI)	ผลที่คาดว่าจะได้รับ	หน่วยงานที่รับผิดชอบหลัก
				๒๕๖๖ (บาท)	๒๕๖๗ (บาท)	๒๕๖๘ (บาท)	๒๕๖๙ (บาท)	๒๕๗๐ (บาท)			
๒๔	ชุดออกสำรวจภัยพิบัติ	เพื่อให้สำรวจไม่ตื่นเงิน สามารถเก็บเงินได้อย่างมีประสิทธิภาพและเพียงพอต่อการอุปโภค บริโภค	ชุดออกสำรวจภัยพิบัติตามขนาดและรูปแบบเทศบาล กำหนด	-	-	๒๕๐,๐๐๐	-	-	ชุดออกสำรวจภัยพิบัติตามขนาดและรูปแบบเทศบาล กำหนด จำนวน ๓ จุด	สำรวจไม่ตื่นเงิน สามารถเก็บเงินได้อย่างมีประสิทธิภาพ และเพียงพอต่อการอุปโภค บริโภค	กองช่าง
๒๕	ชุดออกสำรวจภัยพิบัติ	เพื่อให้สำรวจไม่ตื่นเงิน เป็นที่ยอมรับและเพราะพันธุ์ของสัตว์น้ำ	ชุดออกสำรวจภัยพิบัติตามรูปแบบเทศบาลกำหนด	-	-	-	-	๔๕๐,๐๐๐	ชุดออกสำรวจภัยพิบัติตามรูปแบบเทศบาลกำหนด จำนวน ๓ จุด	สำรวจไม่ตื่นเงิน เป็นที่ยอมรับและเพราะพันธุ์ของสัตว์น้ำ	กองช่าง
๒๖	ชุดออกสำรวจภัยพิบัติ	เพื่อให้สำรวจไม่ตื่นเงิน สามารถเก็บเงินได้อย่างมีประสิทธิภาพและเพียงพอต่อการอุปโภค บริโภค	ชุดออกสำรวจภัยพิบัติตามรูปแบบเทศบาลกำหนด	-	-	๓๐๐,๐๐๐	-	-	ชุดออกสำรวจภัยพิบัติตามขนาดและรูปแบบเทศบาลกำหนด จำนวน ๓ จุด	สำรวจไม่ตื่นเงิน สามารถเก็บเงินได้อย่างมีประสิทธิภาพ และเพียงพอต่อการอุปโภค บริโภค	กองช่าง
๒๗	ชุดออกสำรวจภัยพิบัติ	เพื่อให้สำรวจไม่ตื่นเงิน และสามารถเก็บเงินได้อย่างมีประสิทธิภาพและเพียงพอต่อการอุปโภค บริโภค	ชุดออกสำรวจภัยพิบัติตามรูปแบบเทศบาลกำหนด	-	๒๐๐,๐๐๐	-	-	-	จำนวน ๓ โครงการ	เป็นแหล่งเก็บเงินสำหรับใช้จ่าย การเกษตร เมื่อสัตว์ และเป็นแหล่งอาศัย และขยายพันธุ์ของสัตว์น้ำ	กองช่าง
๒๘	ชุดออกสำรวจภัยพิบัติ	เพื่อให้สำรวจไม่ตื่นเงิน เก็บเงินได้และเพียงพอต่อการอุปโภค บริโภค	ชุดออกสำรวจภัยพิบัติตามรูปแบบเทศบาลกำหนด	-	๔๕๐,๐๐๐	-	-	-	ชุดออกสำรวจภัยพิบัติตามรูปแบบเทศบาลกำหนด จำนวน ๓ จุด	สำรวจไม่ตื่นเงิน เก็บเงินได้และเพียงพอต่อการอุปโภค บริโภค	กองช่าง
๒๙	ชุดออกสำรวจภัยพิบัติ	เพื่อให้สำรวจไม่ตื่นเงิน สามารถเก็บเงินได้อย่างมีประสิทธิภาพและเพียงพอต่อการอุปโภค บริโภค	ชุดออกสำรวจภัยพิบัติตามรูปแบบเทศบาล กำหนด	-	-	๔๐๐,๐๐๐	-	-	ชุดออกสำรวจภัยพิบัติตามรูปแบบเทศบาลกำหนด จำนวน ๓ จุด	สำรวจไม่ตื่นเงิน สามารถเก็บเงินได้อย่างมีประสิทธิภาพ และเพียงพอต่อการอุปโภค บริโภค	กองช่าง

ที่	โครงการ	วัตถุประสงค์	เป้าหมาย (องค์การปกครองส่วนท้องถิ่น)	งบประมาณ					ตัวชี้วัด (KPI)	ผลลัพธ์ที่จะได้รับ	หน่วยงานที่รับผิดชอบหลัก
				๒๕๖๖ (บาท)	๒๕๖๗ (บาท)	๒๕๖๘ (บาท)	๒๕๖๙ (บาท)	๒๕๗๐ (บาท)			
๓๐	ชุดออกสำรวจด้วย ชุดที่ ๓๓	เพื่อให้สำรวจเป็นเงินและสามารถเก็บเงินสำหรับใช้ทำการเกษตร เมืองสัตว์ เป็นแหล่งขายพันธุ์ของสัตว์น้ำ	ชุดออกสำรวจด้วย ความยากความกว้าง และความลึกตามแบบที่เทศบาลกำหนด	๒๐๐,๐๐๐	-	-	-	-	จำนวน ๓ โครงการ	เป็นแหล่งเก็บเงินน้ำสำหรับใช้ทำการเกษตร เมืองสัตว์ และเป็นแหล่งขายพันธุ์ของสัตว์น้ำ	กองช่าง
๓๑	ชุดออกสำรวจด้วย ชุดที่ ๓.๓๓	เพื่อให้สำรวจเป็นเงินและสามารถเก็บเงินสำหรับใช้ทำการเกษตร เมืองสัตว์ เป็นแหล่งขายพันธุ์ของสัตว์น้ำ	ชุดออกสำรวจ ความยาว ๕๐๐ เมตร	๒๐๐,๐๐๐	-	-	-	-	จำนวน ๓ โครงการ	เป็นแหล่งเก็บเงินน้ำสำหรับใช้ทำการเกษตร เมืองสัตว์ และเป็นแหล่งขายพันธุ์ของสัตว์น้ำ	กองช่าง
๓๒	ชุดออกสำรวจด้วย ชุดที่ ๓.๓๓	เพื่อให้สำรวจเป็นเงินและสามารถเก็บเงินสำหรับใช้ทำการเกษตร เมืองสัตว์ เป็นแหล่งขายพันธุ์ของสัตว์น้ำ	ชุดออกสำรวจด้วย ความยาว ๕๐๐ เมตร	๕๐๐,๐๐๐	-	-	-	-	จำนวน ๓ โครงการ	เป็นแหล่งเก็บเงินน้ำสำหรับใช้ทำการเกษตร เมืองสัตว์ และเป็นแหล่งขายพันธุ์ของสัตว์น้ำ	กองช่าง
๓๓	ซ่อมแซมฝายน้ำขึ้น ชุดที่ ๓	เพื่อให้ฝายน้ำขึ้นสามารถเก็บน้ำสำหรับใช้ทำการเกษตร เมืองสัตว์ และเป็นแหล่งขายพันธุ์ของสัตว์น้ำ	ฝายน้ำขึ้นมีสภาพมั่นคงแข็งแรง สามารถเก็บน้ำได้	๕๐,๐๐๐	-	-	-	-	ตามรูปแบบกำหนด จำนวน ๓ แห่ง	เป็นแหล่งเก็บเงินน้ำสำหรับใช้ทำการเกษตร เมืองสัตว์	กองช่าง
๓๔	ก่อสร้างฝายน้ำขึ้น ชุดที่ ๓.๖	เพื่อให้ฝายน้ำขึ้นสามารถเก็บน้ำสำหรับใช้ทำการเกษตร เมืองสัตว์ และเป็นแหล่งขายพันธุ์ของสัตว์น้ำ	ก่อสร้างฝายน้ำขึ้น ชุดแม่บัว ตามรูปแบบเทศบาลกำหนด	-	-	-	-	๘๕๐,๐๐๐	ก่อสร้างฝายตามรูปแบบเทศบาล กำหนด	เกษตรกรรมน้ำสำหรับทำเกษตรกรรมที่เพียงพอต่อความต้องการ	กองช่าง
๓๕	ก่อสร้างฝายน้ำขึ้น ชุดที่ ๓.๖	เพื่อให้ฝายน้ำขึ้นสามารถเก็บน้ำสำหรับใช้ทำการเกษตร เมืองสัตว์ และเป็นแหล่งขายพันธุ์ของสัตว์น้ำ	ก่อสร้างฝายน้ำขึ้น พร้อมท่อลอดเหลี่ยม ขนาด ๓.๒๐ x ๓.๒๐ เมตร	๖๐๐,๐๐๐	-	-	-	-	ตามรูปแบบกำหนด จำนวน ๓ แห่ง	เป็นแหล่งเก็บเงินน้ำสำหรับใช้ทำการเกษตร เมืองสัตว์	กองช่าง

ที่	โครงการ	วัตถุประสงค์	เป้าหมาย (ผลลัพธ์โครงการ)	งบประมาณ					ตัวชี้วัด (KPI)	ผลที่คาดว่าจะได้รับ	หน่วยงานที่รับผิดชอบหลัก
				๒๕๖๖ (บาท)	๒๕๖๗ (บาท)	๒๕๖๘ (บาท)	๒๕๖๙ (บาท)	๒๕๗๐ (บาท)			
๓๖	ก่อสร้างฝายน้ำล้นแบบ มข. ลำปางช่วยยาง ม.๓	เพื่อให้ฝายน้ำล้นสามารถกักเก็บน้ำสำหรับใช้ทำการเกษตร เนื่องจากเป็นแหล่งอาศัย	ก่อสร้างฝายน้ำล้นแบบ มข. ขนาดกว้าง ๒๐ เมตร	-	๘๕๐,๐๐๐	-	-	-	ตามรูปแบบกำหนด จำนวน ๓ แห่ง	เป็นแหล่งกักเก็บน้ำสำหรับใช้ทำการเกษตร เนื่องจาก	กองช่าง
๓๗	ซ่อมแซมฝายช่วยคน จิตสะวิศก หมู่ ๔	เพื่อให้ฝายกักเก็บน้ำได้ดี และเพื่อหล่อการว่างการเกษตร	ซ่อมแซมฝายช่วยคน ตามขนาดรูปแบบของเทศบาลกำหนด	-	๓๕,๐๐๐	-	-	-	ซ่อมแซมฝายช่วยคน ตามรูปแบบเทศบาล จำนวน ๓ จุด	ฝายกักเก็บน้ำได้ดี และเพียงพอต่อการทำการเกษตร	กองช่าง
๓๘	ซ่อมแซมฝายน้ำล้น หมู่ ๔	เพื่อให้ฝายน้ำล้นสามารถกักเก็บน้ำไว้ใช้ดีเพียงพอ	ซ่อมแซมฝายน้ำล้น จุดนาพอเสิน จุดนาพอแหล่ และจุดนาขยสถ ตามรูปแบบเทศบาลกำหนด	-	๕๐,๐๐๐	-	-	-	ซ่อมแซมฝายน้ำล้น ตามรูปแบบเทศบาลกำหนด	ฝายน้ำล้นสามารถกักเก็บน้ำไว้ใช้ดีเพียงพอ	กองช่าง
๓๙	ซ่อมแซมฝายน้ำล้น หมู่ที่ ๔	เพื่อเป็นแหล่งกักเก็บน้ำสำหรับใช้ทำการเกษตร เนื่องจาก และเป็นแหล่งอาศัยและขยายพันธุ์ของสัตว์น้ำ	สร้างฝายน้ำล้นแบบ มข. สามารถกักเก็บน้ำได้	-	๓๐,๐๐๐	-	-	-	ตามรูปแบบกำหนด จำนวน ๓ แห่ง	เป็นแหล่งกักเก็บน้ำสำหรับใช้ทำการเกษตร เนื่องจาก	กองช่าง
๔๐	ก่อสร้างฝายน้ำล้นแบบ มข. ลำปางช่วยยาง ม.๔	เพื่อให้ฝายน้ำล้นสามารถกักเก็บน้ำสำหรับใช้ทำการเกษตร เนื่องจาก และ	ก่อสร้างฝายน้ำล้นแบบ มข. ขนาดกว้าง ๒๐ เมตร	-	๘๕๐,๐๐๐	-	-	-	ตามรูปแบบกำหนด จำนวน ๓ แห่ง	เป็นแหล่งกักเก็บน้ำสำหรับใช้ทำการเกษตร เนื่องจาก	กองช่าง
๔๑	ก่อสร้างฝายน้ำล้นแบบ มข. ลำปางช่วยยาง ม.๕	เพื่อให้ฝายน้ำล้นสามารถกักเก็บน้ำสำหรับใช้ทำการเกษตร เนื่องจาก และ	ก่อสร้างฝายน้ำล้นแบบ มข. ขนาดกว้าง ๒๐ เมตร	-	๘๕๐,๐๐๐	-	-	-	ตามรูปแบบกำหนด จำนวน ๓ แห่ง	เป็นแหล่งกักเก็บน้ำสำหรับใช้ทำการเกษตร เนื่องจาก	กองช่าง
๔๒	ก่อสร้างฝายน้ำล้นลำปางช่วยยาง หมู่ ๕	เพื่อให้ฝายน้ำล้นสามารถกักเก็บน้ำสำหรับใช้ทำการเกษตร เนื่องจาก และ เป็นแหล่งอาศัยของสัตว์น้ำ	ก่อสร้างฝายน้ำล้น จุดลำปางช่วยยาง ตามรูปแบบเทศบาลกำหนด	-	๘๕๔,๐๐๐	-	-	-	ก่อสร้างฝาย ตามรูปแบบเทศบาล กำหนด จำนวน ๓ จุด	ฝายน้ำล้นสามารถกักเก็บน้ำสำหรับใช้ทำการเกษตร เนื่องจาก และเป็นแหล่งเพาะพันธุ์ของสัตว์น้ำ	กองช่าง

ที่	โครงการ	วัตถุประสงค์	เป้าหมาย (แผนปฏิบัติการ)	งบประมาณ					ตัวชี้วัด (KPI)	ผลที่คาดว่าจะได้รับ	หน่วยงานที่รับผิดชอบ
				๒๕๖๖ (บาท)	๒๕๖๗ (บาท)	๒๕๖๘ (บาท)	๒๕๖๙ (บาท)	๒๕๗๐ (บาท)			
๔๓	ก่อสร้างฝายน้ำล้นแบบ วท พร้อมท่อลดเหลี่ยม ๓.๕	เพื่อเป็นแหล่งกักเก็บน้ำ สำหรับใช้ในการเกษตร เลี้ยง สัตว์ และเป็นแหล่งอาศัย และขยายพันธุ์ของสัตว์น้ำ	ก่อสร้างฝายน้ำล้นแบบ มช. ขนาดกว้าง ๑๕ เมตร	-	๒๐๐,๐๐๐	-	-	ตามรูปแบบ กำหนด จำนวน ๓ แห่ง	เป็นแหล่งกักเก็บน้ำ สำหรับใช้ทำ การเกษตร เลี้ยงสัตว์	กองช่าง	
๔๔	ก่อสร้างฝายน้ำล้นแบบ นช. ลำห้วยฮาก ๓.๕	เพื่อใช้ขาน้ำขึ้นสามารถกัก เก็บน้ำสำหรับใช้ทำ การเกษตร เลี้ยงสัตว์ และ เป็นแหล่งอาศัย	ก่อสร้างฝายน้ำล้นแบบ มช. ขนาดกว้าง ๑๕ เมตร	-	๖๐๐,๐๐๐	-	-	ตามรูปแบบ กำหนด จำนวน ๓ แห่ง	เป็นแหล่งกักเก็บน้ำ สำหรับใช้ทำ การเกษตร เลี้ยงสัตว์	กองช่าง	
๔๕	ก่อสร้างฝายน้ำล้นลำ ห้วยบน หมู่ ๕	เพื่อเป็นแหล่งกักเก็บน้ำ สำหรับใช้ในการเกษตร เลี้ยง สัตว์ และเป็นแหล่งอาศัย และขยายพันธุ์ของสัตว์น้ำ	ก่อสร้างฝายน้ำล้น (ขนาด ตามที่ตั้งตามสภาพพื้นที่ บริเวณลำห้วยบน	-	-	-	๘๕๐,๐๐๐	ตามรูปแบบ กำหนด จำนวน ๓ แห่ง	เป็นแหล่งกักเก็บน้ำ สำหรับใช้ในการเกษตร เลี้ยงสัตว์ และเป็น แหล่งอาศัยและ ขยายพันธุ์ของสัตว์น้ำ	กองช่าง	
๔๖	ก่อสร้างฝายน้ำล้นลำ ห้วยบน หมู่ ๖	เพื่อให้สามารถกักเก็บน้ำ สำหรับใช้ในการเกษตร เลี้ยง สัตว์ และเป็นแหล่งเพาะพันธุ์ ของสัตว์น้ำ	ก่อสร้างฝายน้ำล้น จุดน้ำ ห้วยบน ขนาดตามรูปแบบ เทศบาลกำหนด	-	๘๕๐,๐๐๐	-	-	ก่อสร้างฝาย ตาม รูปแบบเทศบาล กำหนด จำนวน ๓ จุด	ฝายน้ำขึ้นสามารถกัก เก็บน้ำสำหรับใช้ใน การเกษตร เลี้ยงสัตว์ และเป็นแหล่ง เพาะพันธุ์ของสัตว์น้ำ	กองช่าง	
๔๗	โครงการก่อสร้างฝายน้ำ ล้นลำห้วยบน หมู่ ๖	เพื่อให้สามารถกักเก็บน้ำ สำหรับใช้ในการเกษตร เลี้ยง สัตว์ และเป็นแหล่งเพาะพันธุ์ ของสัตว์น้ำ	ก่อสร้างฝายน้ำล้น จุดน้ำพอ อ่า โนนพ้อล้น ขนาดตาม รูปแบบเทศบาลกำหนด	-	-	-	๘๕๐,๐๐๐	ก่อสร้างฝาย ตาม รูปแบบเทศบาล กำหนด จำนวน ๓ จุด	ฝายน้ำขึ้นสามารถกัก เก็บน้ำสำหรับใช้ใน การเกษตร เลี้ยงสัตว์ และเป็นแหล่ง เพาะพันธุ์ของสัตว์น้ำ	กองช่าง	
๔๘	โครงการก่อสร้างฝายน้ำ ล้นลำห้วยบน หมู่ ๖	เพื่อสามารถกักเก็บน้ำไว้ใช้ได้ ตลอดฤดูทอการ เพื่องพื่อ การดำเนินการของชุมชน	ก่อสร้างฝายน้ำล้นลำห้วยบน หมู่ ๖ ตามรูปแบบของ เทศบาลกำหนด	-	-	-	๘๕๐,๐๐๐	ก่อสร้างตาม รูปแบบเทศบาล กำหนด จำนวน ๓ จุด	กักเก็บน้ำไว้ใช้ได้ ตลอดฤดูทอการ เพื่องพื่อการทอ การดำเนินการของชุมชน	กองช่าง	

ที่	โครงการ	วัตถุประสงค์	เป้าหมาย (ต่อปีโครงการ)	งบประมาณ					ตัวชี้วัด (KPI)	ผลที่คาดว่าจะได้รับ	หน่วยงานที่รับผิดชอบ
				๒๕๖๖ (บาท)	๒๕๖๗ (บาท)	๒๕๖๘ (บาท)	๒๕๖๙ (บาท)	๒๕๗๐ (บาท)			
๔๙	ก่อสร้างฝายกั้นน้ำกุดออก	เพื่อให้ประชาชนมีน้ำสำหรับบริโภค อุปโภคที่เพียงพอ และมีประสิทธิภาพ	ก่อสร้างฝายกั้นน้ำกุดออก	-	-	๘๕๐,๐๐๐	-	-	ก่อสร้างฝายกั้นน้ำสำหรับบริโภค อุปโภคที่เพียงพอ และมีประสิทธิภาพ	กองช่าง	
๕๐	ก่อสร้างฝายกั้นน้ำลำหัวไร่ หมู่ ๗	เพื่อให้ประชาชนมีน้ำสำหรับบริโภค อุปโภคที่เพียงพอ และมีประสิทธิภาพ	ก่อสร้างฝายกั้นน้ำลำหัวไร่ตามขนาดและรูปแบบเทศบาลกำหนด	-	๕๐๐,๐๐๐	-	-	-	ก่อสร้างฝายกั้นน้ำสำหรับบริโภค อุปโภคที่เพียงพอ และมีประสิทธิภาพ	กองช่าง	
๕๑	โครงการก่อสร้างฝายกั้นน้ำลำหัวไร่ หมู่ ๘	เพื่อเพิ่มพื้นที่ในการทำกิจกรรมต่าง ๆ ภายในชุมชน	ริ้วสวนสาธารณะ คสล. พร้อมต้นไม้ต้นสูง ลำหัวไร่ หมู่ ๘	-	-	๕๐,๐๐๐	-	-	เพิ่มพื้นที่ในการทำกิจกรรมต่าง ๆ ภายในชุมชน	กองช่าง	
๕๒	ก่อสร้างฝายกั้นน้ำลำหัวไร่ไปนา ตำบล	เพื่อเพิ่มผลผลิตน้ำสำหรับทำเกษตรกรรมที่เพียงพอ ความต้องการ	ก่อสร้างฝายกั้นน้ำ ตามรูปแบบเทศบาลกำหนด	-	๘๕๐,๐๐๐	-	-	-	ก่อสร้างฝายกั้นน้ำสำหรับทำเกษตรกรรมที่เพียงพอ ความต้องการ	กองช่าง	
๕๓	ก่อสร้างฝายกั้นน้ำหัวไร่พร้อมท่อระบายน้ำ	เพื่อเป็นแหล่งกักเก็บน้ำสำหรับใช้ทำการเกษตรเลี้ยงสัตว์ และเป็นแหล่งอาศัยและขยายพันธุ์ของสัตว์น้ำ	ก่อสร้างฝายกั้นน้ำพร้อมท่อระบายน้ำ ๓.๒๐ x ๑.๒๐ เมตร ความยาวขนาด ๕ เมตร	-	๒๐๐,๐๐๐	-	-	-	เป็นแหล่งกักเก็บน้ำสำหรับใช้ทำการเกษตร เลี้ยงสัตว์	กองช่าง	
๕๔	ก่อสร้างฝายกั้นน้ำแบบมข. ลำหัวไร่ หมู่ ๘	เพื่อป้องกันน้ำท่วมสามารถกักเก็บน้ำสำหรับใช้ทำการเกษตร เลี้ยงสัตว์ และเป็นแหล่งอาศัย	ก่อสร้างฝายกั้นน้ำแบบ มข. ขนาดกว้าง ๒๐ เมตร (มว. จีระสิทธิ์ อวดี)	๘๕๐,๐๐๐	-	-	-	-	ตามรูปแบบกำหนด จำนวน ๓ แห่ง	กองช่าง	
๕๕	ก่อสร้างฝายกั้นน้ำแบบมข. ลำหัวไร่ หมู่ ๘	เพื่อป้องกันน้ำท่วมสามารถกักเก็บน้ำสำหรับใช้ทำการเกษตร เลี้ยงสัตว์ และเป็นแหล่งอาศัย	ก่อสร้างฝายกั้นน้ำแบบ มข. ขนาดกว้าง ๒๐ เมตร	-	-	๘๕๐,๐๐๐	-	-	ตามรูปแบบกำหนด จำนวน ๓ แห่ง	กองช่าง	

ที่	โครงการ	วัตถุประสงค์	เป้าหมาย (ผลผลิตโครงการ)	งบประมาณ					ตัวชี้วัด (KPI)	ผลที่คาดว่าจะได้รับ	หน่วยงานที่รับผิดชอบ
				๒๕๖๖ (บาท)	๒๕๖๗ (บาท)	๒๕๖๘ (บาท)	๒๕๖๙ (บาท)	๒๕๖๖ (บาท)			
๕๖	ซ่อมแซมฝายน้ำล้นลำน้ำห้วยชัยภูมิ ๕ กิโลเมตร จุดแรกมีตอน หมู่ ๕	เพื่อให้ฝายน้ำล้นสามารถเก็บน้ำได้ และเพียงพอต่อการทำเกษตรกรรมในช่วงฤดูแล้ง	ซ่อมแซมฝายน้ำล้นลำน้ำห้วยชัยภูมิ ๕ กิโลเมตรแบบคอนกรีต ก่อสร้างฝายน้ำล้นแบบคอนกรีต กว้าง ๖๐ เมตร	-	๕๐,๐๐๐	-	-	ซ่อมแซมฝายน้ำล้นลำน้ำห้วยชัยภูมิ ๕ กิโลเมตรแบบคอนกรีต กว้าง ๖๐ เมตร	ฝายน้ำล้นสามารถเก็บน้ำได้ และเพียงพอต่อการทำเกษตรกรรมในช่วงฤดูแล้ง	กองช่าง	
๕๗	ก่อสร้างฝายน้ำล้นแบบม.ล.ลำห้วยชัยภูมิ ๕.๕	เพื่อให้ฝายน้ำล้นสามารถเก็บน้ำสำหรับใช้ทำการเกษตร เลี้ยงสัตว์ และเป็นแหล่งอาศัย	ก่อสร้างฝายน้ำล้นแบบม.ล. ขนาดกว้าง ๖๐ เมตร	๘๕๐,๐๐๐	-	-	ก่อสร้างฝายน้ำล้นแบบม.ล. ขนาดกว้าง ๖๐ เมตร	เป็นแหล่งเก็บน้ำสำหรับใช้ทำการเกษตร เลี้ยงสัตว์	กองช่าง		
๕๘	ก่อสร้างฝายน้ำล้นแบบม.ล.ลำห้วยชน ๕.๑๐	เพื่อให้ฝายน้ำล้นสามารถเก็บน้ำสำหรับใช้ทำการเกษตร เลี้ยงสัตว์ และเป็นแหล่งอาศัย	ก่อสร้างฝายน้ำล้นแบบม.ล. ขนาดกว้าง ๖๐ เมตร	๘๕๐,๐๐๐	-	-	ก่อสร้างฝายน้ำล้นแบบม.ล. ขนาดกว้าง ๖๐ เมตร	เป็นแหล่งเก็บน้ำสำหรับใช้ทำการเกษตร เลี้ยงสัตว์	กองช่าง		
๕๙	ซ่อมแซมฝายน้ำล้นที่ชำรุด หมู่ที่ ๑๓	เพื่อให้ฝายน้ำล้นสามารถเก็บน้ำสำหรับใช้ทำการเกษตร เลี้ยงสัตว์ และเป็นแหล่งอาศัย	ซ่อมแซมฝายน้ำล้นภายในหมู่บ้าน	๑๐,๐๐๐	-	-	ซ่อมแซมฝายน้ำล้นภายในหมู่บ้าน	เป็นแหล่งเก็บน้ำสำหรับใช้ทำการเกษตร เลี้ยงสัตว์	กองช่าง		
๖๐	ก่อสร้างฝายน้ำล้นลำห้วยชัยภูมิ หมู่ ๑๓	เพื่อให้เกษตรกรมีน้ำสำหรับทำเกษตรกรรมที่เพียงพอต่อความต้องการ	ก่อสร้างฝายน้ำล้น ลำห้วยชัยภูมิ หมู่ ๑๓ แบบคอนกรีต กว้าง ๖๐ เมตร	๘๕๐,๐๐๐	-	-	ก่อสร้างฝายน้ำล้น ลำห้วยชัยภูมิ หมู่ ๑๓ แบบคอนกรีต กว้าง ๖๐ เมตร	เกษตรกรมีน้ำสำหรับทำเกษตรกรรมที่เพียงพอต่อความต้องการ	กองช่าง		
๖๑	ก่อสร้างฝายน้ำล้นลำห้วยชัยภูมิ หมู่ ๑๓	เพื่อให้เกษตรกรมีน้ำสำหรับทำเกษตรกรรมที่เพียงพอต่อความต้องการ	ก่อสร้างฝายน้ำล้น แบบคอนกรีต กว้าง ๖๐ เมตร	-	๘๕๐,๐๐๐	-	ก่อสร้างฝายน้ำล้น แบบคอนกรีต กว้าง ๖๐ เมตร	เกษตรกรมีน้ำสำหรับทำเกษตรกรรมที่เพียงพอต่อความต้องการ	กองช่าง		

ที่	โครงการ	วัตถุประสงค์	เป้าหมาย (ผลลัพธ์โครงการ)	งบประมาณ					จำนวนที่ อนุมัติรอบ ถัดไป		
				งบลงทุน (บาท)	งบดำเนินงาน (บาท)	งบอุดหนุน (บาท)	งบอุดหนุน (บาท)	งบดำเนินงาน (บาท)			
๖๒	ก่อสร้างฝายกั้นน้ำลำ ห้วยค้ำย หมู่ที่ ๓๓	เพื่อเป็นแหล่งกักเก็บน้ำ สำหรับใช้ทำการเกษตร เลี้ยง สัตว์ และป้องกันน้ำท่วม ท่ามกลางที่การเกษตรของ ประชาชน	ก่อสร้างฝายกั้นน้ำลำห้วยค้ำย ขนาดตามแบบเทศบาล อำเภอ	๒๐๐,๐๐๐	-	-	-	-	ตามรูปแบบ กำหนด จำนวน ๓ แห่ง	เป็นแหล่งกักเก็บน้ำ สำหรับใช้ทำการเกษตร เลี้ยงสัตว์ และป้องกัน น้ำท่วมท่ามกลางที่ การเกษตรของประชาชน	๓๐๙๖
๖๓	ก่อสร้างฝายกั้นน้ำลำ ห้วยค้ำย หมู่ที่ ๓๓	เพื่อเป็นแหล่งกักเก็บน้ำ สำหรับใช้ทำการเกษตร เลี้ยง สัตว์ และเป็นแหล่งอาศัย และขยายพันธุ์ของสัตว์น้ำ	ก่อสร้างฝายกั้นน้ำลำ ตามที่เทศบาลกำหนด บริเวณลำห้วยค้ำย	-	-	๒๐๐,๐๐๐	-	-	ตามรูปแบบ กำหนด จำนวน ๓ แห่ง	เป็นแหล่งกักเก็บน้ำ สำหรับใช้ทำการเกษตร เลี้ยงสัตว์ และเป็น แหล่งอาศัยและ ขยายพันธุ์ของสัตว์น้ำ	๓๐๙๖
รวม	๖๓...โครงการ			๔,๕๕๐,๐๐๐	๕,๒๘๕,๐๐๐	๘,๙๙๕,๐๐๐	๕,๘๒๐,๐๐๐	๑,๕๒๐,๐๐๐			

บัญชีโครงการพัฒนาท้องถิ่น

รายละเอียดโครงการพัฒนา
แผนที่พัฒนาท้องถิ่น (พ.ศ.๒๕๖๖ - ๒๕๗๐) เก็บเงิน ครั้งที่ ๑/๒๕๖๖
งบกลางส่วนกลาง ด้านการบูรณาการ จังหวัดหนองบัวลำภู

- ก. ยุทธศาสตร์ชาติ ๒๐ ปี
- ข. แผนพัฒนาเศรษฐกิจและสังคมแห่งชาติ ฉบับที่ ๑๑
- ค. Sustainable Development Goals, SDGs
- ๑. ยุทธศาสตร์จังหวัด
- ๒. ยุทธศาสตร์การพัฒนาขององค์กรปกครองส่วนท้องถิ่นในจังหวัดหนองบัวลำภู
- ๓. ยุทธศาสตร์
- ๑.๑ กลยุทธ์
- (๑) แผนงาน ยุทธศาสตร์และภารกิจ

ยุทธศาสตร์ที่ ๒
ยุทธศาสตร์ที่ ๓
เป้าหมายที่ ๕
ยุทธศาสตร์ที่ ๒

ยุทธศาสตร์ที่ ๑
ยุทธศาสตร์ที่ ๓
กลยุทธ์ที่ ๑

ยุทธศาสตร์ที่ ๒
ยุทธศาสตร์ที่ ๓
เป้าหมายที่ ๕
ยุทธศาสตร์ที่ ๒

เพิ่มขีดความสามารถในการแข่งขัน ด้านการค้า การลงทุน และการค้าชายแดน
ด้านการพัฒนาคุณภาพชีวิตของประชาชนในท้องถิ่น
ส่งเสริมสนับสนุนการวางระบบการพัฒนาบ้านโครงการที่สอดคล้องกับความต้องการของประชาชน

เพิ่มขีดความสามารถในการแข่งขัน ด้านการค้า การลงทุน และการค้าชายแดน
ด้านการพัฒนาคุณภาพชีวิตของประชาชนในท้องถิ่น
ส่งเสริมสนับสนุนการวางระบบการพัฒนาบ้านโครงการที่สอดคล้องกับความต้องการของประชาชน

ที่	โครงการ	วัตถุประสงค์	เป้าหมาย (ผลลัพธ์โครงการ)	งบประมาณ				วงเงิน	ตัวชี้วัด (KPI)	ผลลัพธ์ที่จะได้รับ	หน่วยงานที่รับผิดชอบ
				๒๕๖๖ (บาท)	๒๕๖๗ (บาท)	๒๕๖๘ (บาท)	๒๕๖๙ (บาท)				
๑	ซ่อมแซมถนนลูกรังโดย การลงหินคลุก ทรายเอน ป่าช้า - วัดทุ่งยั้ง หมู่ ๕	เพื่อให้การเดินทางสะดวก และปลอดภัยกับผู้สัญจรไป มาเพิ่มขึ้น	ซ่อมแซมถนน ขนาด ๔ เมตร ยาว ๒,๕๐๐ เมตร ตาม รูปแบบเทศบาลกำหนด	-	-	-	-	ซ่อมแซมถนน ตามรูปแบบ กำหนด	ประชาชนสามารถ เดินทางสะดวกและ ปลอดภัยมากขึ้น	กองช่าง	
๒	ซ่อมแซมถนน หินคลุก เป็นถนน คลส. จาก บ้านสันป่าตอง ส.มาส่วน ไป บ้านหนองม่วงคำ ส. เก่ากอย	เพื่อให้การเดินทางสะดวก และปลอดภัยกับผู้สัญจรไป มาเพิ่มขึ้น	ซ่อมแซมถนน หินคลุก เป็น ถนน คลส. ขนาดความกว้าง ๖ เมตร ความยาว ๑,๒๕๕ เมตร	-	-	๕๐๐,๐๐๐	-	ซ่อมแซมถนน ตามรูปแบบ กำหนด	ประชาชนสามารถ เดินทางสะดวกและ ปลอดภัยมากขึ้น	กองช่าง	
๓	ซ่อมแซมถนนเพื่อ การเกษตรโดยการลงหิน คลุก เส้นนาพ้อฝั่ง ไป ภูพานของ	เพื่อการสัญจรไปมาสะดวก มากขึ้น และสะดวกต่อการ ขนถ่ายผลผลิตทางการเกษตร	ซ่อมแซมถนนเพื่อการเกษตร โดยการลงหินคลุก ขนาด กว้าง ๔ เมตร ยาว ๕๐๐ เมตร ตามรูปแบบเทศบาล	-	-	-	๕๐๐,๐๐๐	ซ่อมแซมถนน ขนาดตามรูปแบบ เทศบาลกำหนด	การสัญจรไปมา สะดวกมากขึ้น สะดวกต่อการขนถ่าย ผลผลิตทางการเกษตร	กองช่าง	

ที่	โครงการ	วัตถุประสงค์	เป้าหมาย (ระยะสั้น/โครงการ)	งบประมาณ					ตัวชี้วัด (KPI)	ผลลัพธ์ที่คาดว่าจะได้รับ	หน่วยงานที่รับผิดชอบ
				๒๕๖๖ (บาท)	๒๕๖๗ (บาท)	๒๕๖๘ (บาท)	๒๕๖๙ (บาท)	๒๕๗๐ (บาท)			
๔	ซ่อมแซมถนนเพื่อการเกษตรโดยการลงเงินจากเทศบาลเมืองบ้านฉาง ๓๐๐ ล้านบาท ไป นาทองชัย	เพื่อการสัญจรไปมาสะดวกมากขึ้น และสะดวกต่อการขนถ่ายผลผลิตทางการเกษตร	ซ่อมแซมถนนเพื่อการเกษตร โดยการลงเงินศุลกาฯ ขนาดกว้าง ๔ เมตร ยาว ๓๐๐ เมตร ตามรูปแบบเทศบาล	-	-	๒๕,๐๐๐	-	-	ซ่อมแซมถนนเพื่อการเกษตร โดยการลงเงินศุลกาฯ ขนาดกว้าง ๔ เมตร ยาว ๓๐๐ เมตร ตามรูปแบบเทศบาล	การสัญจรไปมาสะดวกมากขึ้น สะดวกต่อการขนถ่ายผลผลิตทางการเกษตร	กองช่าง
๕	ซ่อมแซมถนนเพื่อการเกษตรโดยการลงเงินศุลกาฯ จากทางแยกบ้านฉาง ถึง วัดป่าไร่ประดิษฐ์	เพื่อการเดินทางที่สะดวกและปลอดภัยในการใช้ถนน	ซ่อมแซมถนนเพื่อการเกษตร โดยการลงเงินศุลกาฯ ขนาดกว้าง ๔ เมตร ยาว ๑.๕๐๐ เมตร ตามรูปแบบเทศบาลกำหนด ตามรูปแบบเทศบาลกำหนด	๕๐๐,๐๐๐	-	-	-	-	ก่อสร้างถนนตามรูปแบบเทศบาล กำหนด จำนวน ๓ จุด	การเดินทางที่สะดวกและปลอดภัยในการใช้ถนนมากขึ้น	กองช่าง
๖	ก่อสร้างถนนเพื่อการเกษตรโดยการลงเงินศุลกาฯ บ้านโคกดูสิน	เพื่อการสัญจรไปมาสะดวกมากขึ้น และสะดวกต่อการขนถ่ายผลผลิตทางการเกษตร	ก่อสร้างถนนเพื่อการเกษตร โดยการลงเงินศุลกาฯ ขนาดกว้าง ๔ เมตร ยาว ๒,๐๐๐ เมตร ตามรูปแบบเทศบาลกำหนด	-	๒๐๐,๐๐๐	-	-	-	ก่อสร้างถนนตามรูปแบบเทศบาล กำหนด จำนวน ๑ แห่ง	การสัญจรไปมาสะดวกมากขึ้น สะดวกต่อการขนถ่ายผลผลิตทางการเกษตร	กองช่าง
๗	ซ่อมแซมถนนเพื่อการเกษตรโดยการลงเงินศุลกาฯ บ้านวัดป่าดูพวน หอง ไป หอนงวง	เพื่อการสัญจรไปมาสะดวกมากขึ้น และสะดวกต่อการขนถ่ายผลผลิตทางการเกษตร	ซ่อมแซมถนนเพื่อการเกษตร โดยการลงเงินศุลกาฯ ขนาดกว้าง ๔ เมตร ยาว ๑,๐๐๐ เมตร ตามรูปแบบเทศบาลกำหนด	-	๘๐,๐๐๐	-	-	-	ซ่อมแซมถนนตามรูปแบบเทศบาล กำหนด	การสัญจรไปมาสะดวกมากขึ้น สะดวกต่อการขนถ่ายผลผลิตทางการเกษตร	กองช่าง
๘	ขยายถนนหินศุลกาฯ จากบ้านท่าเมืองถนน ๖๑๑ ไปบ้านสุขสำราญ ๖.๗	เพื่อใช้ในการเดินทางสะดวกและปลอดภัยมากขึ้น	ขยายถนนขนาด ความกว้าง ๘ เมตร ความยาว ๑,๕๐๐ เมตร ช่วงที่ ๒ ของถนน	๕๐๐,๐๐๐	-	-	-	-	ขยายถนนตามรูปแบบกำหนด	ประชาชนสามารถเดินทางสะดวกมากขึ้น	กองช่าง
๙	ซ่อมแซมถนนหินศุลกาฯ ถนนถนน คสล. จากบ้านขลุ่ยทอง ต.มาดาม ไปบ้านวัดโพธิ์พัฒนา ต.นพบุรี	เพื่อแก้ไขปัญหาการขนถ่ายสินค้า และการสัญจรไปมาของราษฎรให้มีความสะดวกมากขึ้น	ซ่อมแซมถนน หินศุลกาฯ ถนน คสล. ขนาดความกว้าง ๖ เมตร ความยาว ๒๕๐ เมตร	-	๒๐๐,๐๐๐	-	-	-	ซ่อมแซมถนนตามรูปแบบกำหนด	การคมนาคมขนส่ง และการสัญจรไปมาของราษฎรให้มีความสะดวกมากขึ้น	กองช่าง

ที่	โครงการ	วัตถุประสงค์	เป้าหมาย (องค์โครงการ)	งบประมาณ					ตัวชี้วัด (KPI)	ผลลัพธ์ที่คาดว่าจะได้รับ	หน่วยงานที่รับผิดชอบ
				๒๕๖๖ (บาท)	๒๕๖๗ (บาท)	๒๕๖๘ (บาท)	๒๕๖๙ (บาท)	๒๕๗๐ (บาท)			
๑๐	ซ่อมแซมถนนลูกรังโดยการลงหินคลุก ชั้นนำ ๓.๓๐๑ ไม่วัดบ้านโพธิ์	เพื่อการสัญจรไปมาสะดวกมากขึ้น และสะดวกต่อการขนถ่ายผลผลิตทางการเกษตร	ซ่อมแซมถนนลูกรังโดยการลงหินคลุก กว้าง ๔ เมตร ยาว ๒,๐๐๐ เมตร ตามรูปแบบเทศบาลกัวพันด	-	๒๕๐,๐๐๐	-	-	-	ซ่อมแซมถนนขนาดตามรูปแบบเทศบาลกัวพันด	การสัญจรไปมาสะดวกมากขึ้น สะดวกต่อการขนถ่ายผลผลิตทางการเกษตร	กองช่าง
๑๑	ขยายโหล่ทางลูกรังภายในหมู่บ้าน หมู่ ๒	เพื่อการเดินทางที่สะดวกและปลอดภัยต่อการใช้รถใช้ถนนของประชาชนในหมู่บ้าน	ขยายโหล่ทางลูกรังภายในหมู่บ้านตามรูปแบบเทศบาลกัวพันด	๓๐๐,๐๐๐	-	-	-	ขยายโหล่ทางตามรูปแบบเทศบาลกัวพันด	การเดินทางที่สะดวกและปลอดภัยต่อการใช้รถใช้ถนนของประชาชนในหมู่บ้าน	กองช่าง	
๑๒	ซ่อมแซมถนนเพื่อการเกษตรโดยการลงหินคลุก ชั้นนำ กว้าง ๓ เมตร ยาว ๕๐๐ เมตร	เพื่อการสัญจรไปมาสะดวกมากขึ้น และสะดวกต่อการขนถ่ายผลผลิตทางการเกษตร	ซ่อมแซมถนนเพื่อการเกษตรโดยการลงหินคลุก ขนาด กว้าง ๔ เมตร ยาว ๕๐๐ เมตร ตามรูปแบบเทศบาลกัวพันด	-	๕๐,๐๐๐	-	-	ซ่อมแซมถนนขนาดตามรูปแบบเทศบาลกัวพันด	การสัญจรไปมาสะดวกมากขึ้น สะดวกต่อการขนถ่ายผลผลิตทางการเกษตร	กองช่าง	
๑๓	ปรับปรุงถนนเพื่อการเกษตรหลาย หมู่ ๒	เพื่อการสัญจรไปมาสะดวกมากขึ้น และสะดวกต่อการขนถ่ายผลผลิตทางการเกษตร	ปรับปรุงถนนเพื่อการเกษตรโดยการลงหินคลุก ขนาด กว้าง ๔ เมตร ยาว ๔,๐๐๐ เมตร ตามรูปแบบเทศบาลกัวพันด	-	๒๕๐,๐๐๐	-	-	ปรับปรุงถนนขนาดตามรูปแบบเทศบาลกัวพันด	การสัญจรไปมาสะดวกมากขึ้น สะดวกต่อการขนถ่ายผลผลิตทางการเกษตร	กองช่าง	
๑๔	ซ่อมแซมถนนเพื่อการเกษตร เส้นหัวค่ายเหนือ ไปแกวัดป่า หมู่ ๒	เพื่อการสัญจรไปมาสะดวกมากขึ้น และสะดวกต่อการขนถ่ายผลผลิตทางการเกษตร	ซ่อมแซมถนนเพื่อการเกษตรโดยการลงหินคลุก ขนาด กว้าง ๔ เมตร ยาว ๖๐๐ เมตร ตามรูปแบบเทศบาลกัวพันด	-	๕๐,๐๐๐	-	-	ซ่อมแซมถนนเพื่อการเกษตร โดยการลงหินคลุกขนาดตามรูปแบบเทศบาลกัวพันด	การสัญจรไปมาสะดวกมากขึ้น สะดวกต่อการขนถ่ายผลผลิตทางการเกษตร	กองช่าง	
๑๕	ซ่อมแซมถนนลูกรัง เส้นสั้น้อย ไป สุขาราม หมู่ ๒	เพื่อการสัญจรไปมาสะดวกมากขึ้น และสะดวกต่อการขนถ่ายผลผลิตทางการเกษตร	ซ่อมแซมถนนลูกรัง ขนาด กว้าง ๔ เมตร ยาว ๔,๐๐๐ เมตรตามรูปแบบเทศบาลกัวพันด	-	๒๐๐,๐๐๐	-	-	ซ่อมแซมถนนขนาดตามรูปแบบเทศบาลกัวพันด	การสัญจรไปมาสะดวกมากขึ้น สะดวกต่อการขนถ่ายผลผลิตทางการเกษตร	กองช่าง	

ที่	โครงการ	วัตถุประสงค์	เป้าหมาย (ผลลัพธ์โครงการ)	งบประมาณ					ตัวชี้วัด (KPI)	ผลที่คาดว่าจะได้รับ	หน่วยงานที่รับผิดชอบหลัก
				๒๕๖๖ (บาท)	๒๕๖๗ (บาท)	๒๕๖๘ (บาท)	๒๕๖๙ (บาท)	๒๕๗๐ (บาท)			
๑๖	ซ่อมแซมถนนลูกรังโดย ลงพื้นที่ลาด ๓.๓	เพื่อให้ประชาชนมีถนนที่ีความแข็งแรง มั่นคง ถาวร สามารถเดินทางได้สะดวก และปลอดภัยมากยิ่งขึ้น	ขนาดความยาว ๕๐๐ ม. (จากถนนใหญ่ถึงลำห้วยบน) ตามแบบเทศบาลกำหนด	-	๒๐๐,๐๐๐	-	-	-	ถนนตามรูปแบบกำหนด จำนวน ๑ เส้น	ประชาชนมีถนนที่ีความแข็งแรง มั่นคง ถาวร สามารถเดินทางได้สะดวก และปลอดภัย	กองช่าง
๑๗	ซ่อมแซมถนนลูกรังโดย ลงพื้นที่ลาด ๓.๑	เพื่อให้ประชาชนมีถนนที่ีความแข็งแรง มั่นคง ถาวร สามารถเดินทางได้สะดวก และปลอดภัยมากยิ่งขึ้น	ขนาดความยาว ๒,๐๐๐ ม. กว้าง ๔ ม. (เส้นทางทุ่งไปสุขสำราญ) ตามแบบเทศบาลกำหนด	-	๒๐๐,๐๐๐	-	-	-	ถนนตามรูปแบบกำหนด จำนวน ๑ เส้น	ประชาชนมีถนนที่ีความแข็งแรง มั่นคง ถาวร สามารถเดินทางได้สะดวก และปลอดภัย	กองช่าง
๑๘	ซ่อมแซมถนนลูกรังโดย การลงพื้นที่ลาด เดินลาดขุดไป นานายนิราช บวรอง หมู่ ๓	เพื่อการสัญจรไปมาที่สะดวกมากยิ่งขึ้น	ซ่อมแซมถนนลูกรังโดยการ ลงพื้นที่ลาด ขนาดกว้าง ๔ เมตร ยาว ๓,๕๐๐ เมตร ตามแบบเทศบาลกำหนด	-	-	๓๐,๐๐๐	-	-	ขนาดตามรูปแบบเทศบาลกำหนด จำนวน ๑ จุด	การเดินทางสะดวกมากยิ่งขึ้น	กองช่าง
๑๙	ซ่อมแซมถนนทางการเกษตร ๓.๓	เพื่อให้ประชาชนมีถนนที่ีความแข็งแรง มั่นคง ถาวร สามารถเดินทางได้สะดวก การทำเกษตรมากขึ้น	ขนาดความยาว ๒,๐๐๐ ม. (เส้นทางนาผู้ใหญ่บ้าน)	-	๒๐๐,๐๐๐	-	-	-	ถนนตามรูปแบบกำหนด	ประชาชนมีถนนที่ีความแข็งแรง มั่นคง ถาวร สามารถเดินทางได้สะดวก การทำเกษตรมากขึ้น	กองช่าง
๒๐	ซ่อมแซมถนนลูกรังโดย ลงพื้นที่ลาด ๓.๓	เพื่อให้ประชาชนมีถนนที่ีความแข็งแรง มั่นคง ถาวร สามารถเดินทางได้สะดวก และปลอดภัยมากยิ่งขึ้น	ขนาดความยาว ๒,๐๐๐ ม. (เส้นทางไปค่ายสร้าง) ตามแบบเทศบาลกำหนด	๒๐๐,๐๐๐	-	-	-	-	ซ่อมแซมถนนตามรูปแบบกำหนด จำนวน ๑ เส้น	ประชาชนมีถนนที่ีความแข็งแรง มั่นคง ถาวร สามารถเดินทางได้สะดวก และปลอดภัย	กองช่าง
๒๑	ซ่อมแซมถนนลูกรังเพื่อ การเกษตรโดยการลงพื้นที่ลาด เดินลาดขุดไป นานายกุ่ม เทศบาล ไป นายขี้กุ่ม	เพื่อการสัญจรไปมาที่สะดวกมากขึ้น และสะดวกต่อการขนถ่ายผลผลิตทางการเกษตร	ก่อสร้างถนนเพื่อการเกษตร โดยการลงพื้นที่ลาด ขนาดกว้าง ๔ เมตร ยาว ๒,๐๐๐ เมตร ตามรูปแบบเทศบาลกำหนด	-	๑๕๐,๐๐๐	-	-	-	ก่อสร้างถนนขนาดตามรูปแบบเทศบาลกำหนด	การสัญจรไปมาสะดวกมากขึ้น สะดวกต่อการขนถ่ายผลผลิตทางการเกษตร	กองช่าง

ที่	โครงการ	วัตถุประสงค์	เป้าหมาย (ผลผลิตโครงการ)	งบประมาณ					ตัวชี้วัด (KPI)	มาตรการที่จะได้รับ	หน่วยงานที่รับผิดชอบ
				๒๕๖๖ (บาท)	๒๕๖๗ (บาท)	๒๕๖๘ (บาท)	๒๕๖๙ (บาท)	๒๕๗๐ (บาท)			
๒๒	ซ่อมแซมถนนลูกรังเพื่อการเกษตรโดยกรมการขนส่งทางบก เห็นความสำคัญเพื่อ บูม ไป นาม่อ	เพื่อการสัญจรไปมาสะดวกมากขึ้น และสะดวกต่อการขนถ่ายผลผลิตทางการเกษตร	ก่อสร้างถนนเพื่อเชื่อมการเกษตรโดยการขนส่งทางบก ขนาดกว้าง ๔ เมตร ยาว ๑,๐๐๐ เมตร ตามรูปแบบเทศบาลกำหนด	-	๕๐,๐๐๐	-	-	-	ก่อสร้างถนนขนาดตามรูปแบบเทศบาลกำหนด	การสัญจรไปมาสะดวกมากขึ้น ผลผลิตทางการเกษตร	กองช่าง
๒๓	ซ่อมแซมถนนลูกรังโดยกรมการขนส่งทางบก เห็นความสำคัญ ม.๕	เพื่อการสัญจรไปมาสะดวกมากขึ้น และสะดวกต่อการขนถ่ายผลผลิตทางการเกษตร	ก่อสร้างถนนเพื่อเชื่อมการเกษตรโดยการขนส่งทางบก ขนาดกว้าง ๔ เมตร ยาว ๕๐๐ เมตร ตามรูปแบบเทศบาล	-	-	-	๕๐,๐๐๐	ก่อสร้างถนนขนาดตามรูปแบบเทศบาลกำหนด	การสัญจรไปมาสะดวกมากขึ้น ผลผลิตทางการเกษตร	กองช่าง	
๒๔	ซ่อมแซมถนนเพื่อการเกษตรโดยกรมการขนส่งทางบก ม.๕	เพื่อให้ประชาชนมีถนนที่มีความแข็งแรงมั่นคง สามารถเดินทางได้สะดวกและปลอดภัย	ซ่อมแซมถนนเพื่อการเกษตร (ทุกสายภายในเขตของหมู่บ้าน) ขนาดตามแบบเทศบาลกำหนด	-	๒๐๐,๐๐๐	-	-	ซ่อมแซมถนนตามรูปแบบที่กำหนด	ประชาชนมีถนนที่มีความแข็งแรงมั่นคง สามารถเดินทางได้สะดวกและปลอดภัย	กองช่าง	
๒๕	ซ่อมแซมถนนลูกรังโดยกรมการขนส่งทางบก สายหนองบัวข้อย ไปภูพาน หมู่ ๕	เพื่อให้การเดินทางสะดวกและปลอดภัยกับผู้ใช้สัญจรไปมามากขึ้น	ซ่อมแซมถนน ขนาด ๔ เมตร ยาว ๑,๕๐๐ เมตร ตามรูปแบบเทศบาลกำหนด	๒๐๐,๐๐๐	-	-	-	ซ่อมแซมถนนตามรูปแบบที่กำหนด	ประชาชนสามารถเดินทางสะดวกและปลอดภัย	กองช่าง	
๒๖	ซ่อมแซมถนนเพื่อการเกษตรโดยกรมการขนส่งทางบก ม.๕	เพื่อให้ประชาชนมีถนนที่มีความแข็งแรงมั่นคงมากขึ้น สามารถเดินทางได้สะดวกและปลอดภัย	ซ่อมแซมถนนเพื่อการเกษตร (ทุกสายภายในเขตของหมู่บ้าน) ขนาดตามแบบเทศบาลกำหนด	-	๕๐๐,๐๐๐	-	-	ซ่อมแซมถนนตามรูปแบบที่กำหนด	ประชาชนมีถนนที่มีความแข็งแรงมั่นคง สามารถเดินทางได้สะดวกและปลอดภัย	กองช่าง	
๒๗	ก่อสร้างถนนโดยการลงเงินอุดหนุนของ อบจ.บึงกาฬ ๕ หมู่ ๕	เพื่อการสัญจรไปมาสะดวกมากขึ้น และปลอดภัยในการเดินทางมากขึ้น	ก่อสร้างถนน โดยการลงเงินอุดหนุน ๒๐๐ เมตร ตามรูปแบบเทศบาลกำหนด	-	-	-	๑๒๐,๐๐๐	ก่อสร้างถนนตามรูปแบบเทศบาลกำหนด จำนวน ๓ จุด	ถนนสามารถใช้งานได้อย่างสะดวก และปลอดภัยในการเดินทางมากขึ้น	กองช่าง	
๒๘	ก่อสร้างถนนเพื่อการเกษตร โดยกรมการขนส่งทางบก จตุตศเกษม หมู่ ๕	เพื่อการเดินทางสัญจรไปมาสะดวกมากขึ้น	ก่อสร้างถนนเพื่อการเกษตร ขนาดกว้าง ๔ เมตร ยาว ๑,๐๐๐ เมตร ตามแบบเทศบาลกำหนด	-	-	-	๑๒๐,๐๐๐	ก่อสร้างถนนตามแบบเทศบาลกำหนด จำนวน ๓ จุด	การเดินทางสัญจรไปมาสะดวกมากขึ้น	กองช่าง	

ที่	โครงการ	วัตถุประสงค์	เป้าหมาย (ผลลัพธ์โครงการ)	งบประมาณ					ตัวชี้วัด (KPI)	ผลกระทบที่ได้รับ	หน่วยงานที่รับผิดชอบหลัก
				๒๕๖๖ (บาท)	๒๕๖๗ (บาท)	๒๕๖๘ (บาท)	๒๕๖๙ (บาท)	๒๕๗๐ (บาท)			
๒๙	ซ่อมแซมถนนลูกรัง โดยการขุดลอก ขอบถนน พร้อมเดินไปช่วยหาก หมู่ ๕	เพื่อซ่อมแซมถนนให้สามารถใช้งานได้อย่างสะดวก และปลอดภัยในการเดินทางมากขึ้น	ซ่อมแซมถนนลูกรัง ขนาด กว้าง ๕ เมตร ยาว ๒,๐๐๐ เมตร ตามรูปแบบเทศบาล กำหนด	-	-	-	๒๐๐,๐๐๐	ซ่อมแซมถนน ตามรูปแบบเทศบาลกำหนด จำนวน ๓ จุด	ถนนสามารถใช้งานได้อย่างสะดวก และปลอดภัยในการเดินทางมากขึ้น	กองช่าง	
๓๐	ก่อสร้างถนนเพื่อการเกษตร โดยการลงหินคลุก เส้นใบบน ในมาท้อยี่๓ หมู่ ๕	เพื่อประชาชนมีถนนที่แข็งแรง มั่นคง และสะดวกต่อการเดินทาง	ก่อสร้างถนนเพื่อการเกษตร ขนาดกว้าง ๔ เมตร ยาว ๓๐๐ เมตร ตามเทศบาลกำหนด	-	-	๓๐,๐๐๐	-	ก่อสร้างถนนตามรูปแบบเทศบาล กำหนด จำนวน ๓ จุด	ประชาชนมีถนนที่แข็งแรง มั่นคง และสะดวกต่อการเดินทางมากขึ้น	กองช่าง	
๓๑	ซ่อมแซมถนนเพื่อการลงหินคลุก เส้นใบบน สำราญ	เพื่อซ่อมแซมถนนให้สามารถใช้งานได้อย่างสะดวก และปลอดภัยในการเดินทางมากขึ้น	ซ่อมแซมถนนโดยการลงหินคลุก ขนาดกว้าง ๔ เมตร ยาว ๒,๐๐๐ เมตร ตามรูปแบบเทศบาลกำหนด	-	-	๒๐๐,๐๐๐	-	ซ่อมแซมถนน ตามรูปแบบเทศบาลกำหนด จำนวน ๑ จุด	ถนนสามารถใช้งานได้อย่างสะดวก และปลอดภัยในการเดินทางมากขึ้น	กองช่าง	
๓๒	ซ่อมแซมถนนเพื่อการลงหินคลุก เส้นใบบน ไปท่าขอม หมู่ ๖	เพื่อการเดินทางที่สะดวก และปลอดภัยในการใช้งาน	ซ่อมแซมถนนโดยการลงหินคลุก ขนาดกว้าง ๔ เมตร ยาว ๓,๐๐๐ เมตร ตามเทศบาลกำหนด	-	-	๓๕๐,๐๐๐	-	ซ่อมแซมถนน ตามรูปแบบเทศบาลกำหนด จำนวน ๑ จุด	การเดินทางที่สะดวก และปลอดภัยในการใช้งาน	กองช่าง	
๓๓	ก่อสร้างถนนเพื่อการเกษตร โดยการลงหินคลุก เส้นใบบน ไปวัดสิริบรรพต หมู่ ๖	เพื่อการเดินทางสะดวก ทั่วถึงและปลอดภัยสูงทางถนน	ซ่อมแซมถนนเพื่อการเกษตร โดยการลงหินคลุก ขนาด กว้าง ๔ เมตร ยาว ๔,๐๐๐ เมตร ตามรูปแบบเทศบาลกำหนด	-	-	๒๕๐,๐๐๐	-	ซ่อมแซมถนน ตามรูปแบบเทศบาลกำหนด จำนวน ๑ จุด	ประชาชนเดินทางสะดวก ทั่วถึงและปลอดภัยในการเดินทาง	กองช่าง	
๓๔	ก่อสร้างถนนเพื่อการเกษตร โดยการลงหินคลุก เส้นใบบน ไปท่าขอม	เพื่อซ่อมแซมถนนให้สามารถใช้งานได้อย่างสะดวก และปลอดภัยในการเดินทางมากขึ้น	ก่อสร้างถนนโดยการลงหินคลุก ขนาดกว้าง ๔ เมตร ยาว ๒,๐๐๐ เมตร ตามเทศบาลกำหนด	-	-	๕๕๐,๐๐๐	-	ก่อสร้างถนนตามรูปแบบเทศบาล กำหนด จำนวน ๑ จุด	ถนนสามารถใช้งานได้อย่างสะดวก และปลอดภัยในการเดินทางมากขึ้น	กองช่าง	
๓๕	ซ่อมแซมถนนเพื่อการลงหินคลุก เส้นใบบน ไปหนองเว	เพื่อซ่อมแซมถนนให้สามารถใช้งานได้อย่างสะดวก และปลอดภัยในการเดินทางมากขึ้น	ซ่อมแซมถนนลูกรัง โดยการลงหินคลุก ขนาดกว้าง ๔ เมตร ยาว ๕,๕๐๐ เมตร ตามรูปแบบเทศบาลกำหนด	-	-	๒๐๐,๐๐๐	-	ซ่อมแซมถนน ตามรูปแบบเทศบาลกำหนด จำนวน ๑ จุด	ถนนสามารถใช้งานได้อย่างสะดวก และปลอดภัยในการเดินทางมากขึ้น	กองช่าง	

ที่	โครงการ	วัตถุประสงค์	เป้าหมาย (ผลลัพธ์โครงการ)	งบประมาณ					ตัวชี้วัด (KPI)	แผนที่คาดว่าจะได้รับ	หน่วยงานที่รับผิดชอบ/ผู้จัดทำ
				๒๕๖๖ (บาท)	๒๕๖๗ (บาท)	๒๕๖๘ (บาท)	๒๕๖๙ (บาท)	๒๕๗๐ (บาท)			
๓๖	ก่อสร้างงานเพื่อ การเกษตร ม.๖	เพื่อให้ประชาชนมีถนนที่มี ความแข็งแรง มั่นคง สามารถเดินทางได้สะดวก และปลอดภัย	ก่อสร้างถนนเพื่อการเกษตร (เส้นทางระหว่างตำบลหนองขี้ บ้านตามแบบเทศบาล กำหนด	๓๐๐,๐๐๐	-	-	-	-	ประชาชนมีถนนที่มี ความแข็งแรง มั่นคง สามารถเดินทางได้ สะดวกและปลอดภัย	กองช่าง	
๓๗	ก่อสร้างถนนหินคลุก ม.๖	เพื่อให้ประชาชนมีถนนที่มี ความแข็งแรง มั่นคง การ สามารถเดินทางได้สะดวก และปลอดภัยมากขึ้น	ขนาดความยาวและความ กว้างของถนน ตามแบบ เทศบาลกำหนด	-	๕๐๐,๐๐๐	-	-	-	ประชาชนมีถนนที่มี ความแข็งแรง มั่นคง การ สามารถ เดินทางได้สะดวก และปลอดภัย	กองช่าง	
๓๘	ก่อสร้างถนนเพื่อ การเกษตร (พัลส์วิดท์) ทาง ม.๗	เพื่อให้ประชาชนมีถนนที่มี ความแข็งแรง มั่นคง สามารถเดินทางได้สะดวก และปลอดภัย	ก่อสร้างถนนเพื่อการเกษตร (พัลส์วิดท์) ขยายขนาดตาม แบบเทศบาลกำหนด	-	๕๐๐,๐๐๐	-	-	-	ประชาชนมีถนนที่มี ความแข็งแรง มั่นคง สามารถเดินทางได้ สะดวกและปลอดภัย	กองช่าง	
๓๙	ซ่อมแซมถนนลูกรังโดย การลงหินคลุก เติมน้ำ ห่อด้วย ไม้ไผ่ข้าง	เพื่อการสัญจรไปมาสะดวก มากขึ้น และสะดวกต่อการ ขนถ่ายผลผลิตทางการเกษตร	ซ่อมแซมถนนลูกรังโดยการ ลงหินคลุกขนาดกว้าง ๔ เมตร ยาว ๒,๐๐๐ เมตรตาม รูปแบบเทศบาลกำหนด	-	-	๒๕๐,๐๐๐	-	-	การสัญจรไปมา สะดวกมากขึ้น สะดวกต่อการขนถ่าย ผลผลิตทางการเกษตร	กองช่าง	
๔๐	ซ่อมแซมถนนเพื่อ การเกษตรโดยการลงหิน คลุก เติมน้ำนางขุเมธิ	เพื่อการสัญจรไปมาสะดวก มากขึ้น และสะดวกต่อการ ขนถ่ายผลผลิตทางการเกษตร	ซ่อมแซมถนนเพื่อการเกษตร โดยการลงหินคลุก ขนาด กว้าง ๔ เมตร ยาว ๓,๐๐๐ เมตรตามรูปแบบเทศบาล กำหนด	-	-	๕๐๐,๐๐๐	-	-	การสัญจรไปมา สะดวกมากขึ้น สะดวกต่อการขนถ่าย ผลผลิตทางการเกษตร	กองช่าง	
๔๑	ซ่อมแซมถนนลูกรังโดย การลงหินคลุก ขอบ ถนนยก ไป นางข สมบูรณ์	เพื่อการสัญจรไปมาสะดวก มากขึ้น และสะดวกต่อการ ขนถ่ายผลผลิตทางการเกษตร	ซ่อมแซมถนนลูกรังโดยการ ลงหินคลุก ขนาดกว้าง ๔ เมตร ยาว ๕๐๐ เมตร ขนาดตามรูปแบบเทศบาล กำหนด	-	๒๐๐,๐๐๐	-	-	-	การสัญจรไปมา สะดวกมากขึ้น สะดวกต่อการขนถ่าย ผลผลิตทางการเกษตร	กองช่าง	

ที่	โครงการ	วัตถุประสงค์	เป้าหมาย (ผลลัพธ์โครงการ)	งบประมาณ					ตัวชี้วัด (KPI)	ผลที่คาดว่าจะได้รับ	หน่วยงานที่รับผิดชอบหลัก
				งบดำเนินงาน (บาท)	งบดำเนินงาน (บาท)	งบดำเนินงาน (บาท)	งบดำเนินงาน (บาท)	งบดำเนินงาน (บาท)			
๔๖	ซ่อมแซมถนนเพื่อการสัญจรไปมาสะดวกมากขึ้น และสะดวกต่อการขนถ่ายผลผลิตทางการเกษตร	เพื่อการสัญจรไปมาสะดวกมากขึ้น และสะดวกต่อการขนถ่ายผลผลิตทางการเกษตร	ซ่อมแซมถนนเพื่อการเกษตร โดยการลงหินคลุก ขนาดกว้าง ๕ เมตร ยาว ๓,๐๐๐ เมตรตามรูปแบบเทศบาล	๓๕๐,๐๐๐	-	-	-	-	ซ่อมแซมถนนเพื่อการเกษตร โดยการลงหินคลุกขนาดกว้าง ๕ เมตร ยาว ๓,๐๐๐ เมตรตามรูปแบบเทศบาล	การสัญจรไปมาสะดวกมากขึ้น สะดวกต่อการขนถ่ายผลผลิตทางการเกษตร	กองช่าง
๔๗	ซ่อมแซมถนนเพื่อการสัญจรโดย การลงหินคลุก เส้นลาด ๖๕๓	เพื่อการสัญจรไปมาสะดวกมากขึ้น และสะดวกต่อการขนถ่ายผลผลิตทางการเกษตร	ซ่อมแซมถนนเพื่อการลงหินคลุก ขนาดกว้าง ๔ เมตร ยาว ๓๐๐ เมตร ตามรูปแบบเทศบาล	-	-	๕๐,๐๐๐	-	-	ซ่อมแซมถนนตามรูปแบบเทศบาลกำหนด	การสัญจรไปมาสะดวกมากขึ้น สะดวกต่อการขนถ่ายผลผลิตทางการเกษตร	กองช่าง
๔๘	ก่อสร้างถนนเพื่อการเกษตร (เส้นสระหนองบัว)	เพื่อให้ประชาชนมีความแข็งแรงมากขึ้น สามารถเดินทางได้สะดวกและปลอดภัย	ก่อสร้างถนนเพื่อการเกษตร (เส้นสระหนองบัว) ขนาดตามแบบเทศบาล	๔๐๐,๐๐๐	-	-	-	-	ถนนตามรูปแบบกำหนด จำนวน ๓ เส้น	ประชาชนมีความแข็งแรงมากขึ้น สามารถเดินทางได้สะดวกและปลอดภัย	กองช่าง
๔๙	ก่อสร้างถนนเพื่อการเกษตร (เส้นบ้านศรีบุรีรัมย์ ไป หัวแรด)	เพื่อประชาชนมีความแข็งแรงมากขึ้น สามารถเดินทางได้สะดวกและปลอดภัย	ก่อสร้างถนนเพื่อการเกษตร ขนาดกว้าง ๔ เมตร ยาว ๖๕๐ เมตร ตามขนาดและรูปแบบเทศบาล	-	-	๓๐๐,๐๐๐	-	-	ก่อสร้างถนนตามรูปแบบเทศบาล กำหนด จำนวน ๓ จุด	ถนนสามารถใช้งานได้อย่างสะดวก และปลอดภัยในการเดินทางมากขึ้น	กองช่าง
๕๐	ซ่อมแซมถนนเพื่อการเกษตร ๖๕๓	เพื่อให้ประชาชนมีความแข็งแรงมากขึ้น สามารถเดินทางได้สะดวกและปลอดภัย	ซ่อมแซมถนนเพื่อการเกษตร (ภายในเขตของหมู่บ้าน) ขนาดตามแบบเทศบาล	-	-	๕๐๐,๐๐๐	-	-	ถนนตามรูปแบบกำหนด	ประชาชนมีความแข็งแรงมากขึ้น สามารถเดินทางได้สะดวกและปลอดภัย	กองช่าง
๕๑	ซ่อมแซมถนนเพื่อการเกษตร (เส้นท่าเรือไป อำเภอบาง)	เพื่อซ่อมแซมถนนให้สามารถใช้งานได้สะดวก และปลอดภัย	ซ่อมแซมถนนเพื่อการลงหินคลุก ขนาดกว้าง ๔ เมตร ยาว ๒,๐๐๐ เมตร ตามขนาดและรูปแบบเทศบาล	-	-	๑๒๐,๐๐๐	-	-	ซ่อมแซมถนนตามรูปแบบเทศบาล กำหนด จำนวน ๓ จุด	ถนนสามารถใช้งานได้อย่างสะดวก และปลอดภัยในการเดินทางมากขึ้น	กองช่าง

ที่	โครงการ	วัตถุประสงค์	เป้าหมาย (ผลลัพธ์โครงการ)	งบประมาณ					ผลที่คาดว่าจะได้รับ	หน่วยงานที่รับผิดชอบ -หลัก
				๒๕๖๖ (บาท)	๒๕๖๗ (บาท)	๒๕๖๘ (บาท)	๒๕๖๙ (บาท)	๒๕๗๐ (บาท)		
๔๘	ซ่อมแซมถนนเพื่อ การเกษตรโดยการลงหิน คอกู ๑๓ บ้าน สท.บุญตั้ง ไปวัดโพนคำวัดก พู ๙	เพื่อซ่อมแซมถนนให้สามารถ ใช้งานได้อย่างสะดวก และ ปลอดภัยในการเดินทางมาก ขึ้น	ซ่อมแซมถนนโดยการลงหิน คอกู ๑๓ บ้าน สท.บุญตั้ง ยาว ๒,๐๐๐ เมตร ตาม ขนาดและรูปแบบเทศบาล กำหนด	๕๐,๐๐๐	-	-	-	-	ซ่อมแซมถนน ตามรูปแบบ เทศบาลกำหนด จำนวน ๑ จุด เดินทางมากขึ้น	กองช่าง
๔๙	ซ่อมแซมถนนลูกรังโดย การลงหินคอกู เส้นผ่า นึ่งบ้านไป วัดโพนคำ	เพื่อซ่อมแซมถนนให้สามารถ ใช้งานได้อย่างสะดวก และ ปลอดภัยในการเดินทางมาก ขึ้น	ซ่อมแซมถนนลูกรังโดยการ ลงหินคอกู ขนาดกว้าง ๖ เมตร ยาว ๓,๐๐๐ เมตร ตามขนาดและรูปแบบ เทศบาลกำหนด	๓๕๐,๐๐๐	-	-	-	-	ซ่อมแซมถนน ตามรูปแบบ เทศบาลกำหนด จำนวน ๑ จุด เดินทางมากขึ้น	กองช่าง
๕๐	ซ่อมแซมถนนเพื่อ การเกษตร เส้นแวงถนน บ้านไป วัดคอนเข็ง	เพื่อซ่อมแซมถนนให้สามารถ ใช้งานได้อย่างสะดวก และ ปลอดภัยในการเดินทางมาก ขึ้น	ซ่อมแซมถนนโดยการลงหิน คอกูขนาดกว้าง ๔ เมตร ยาว ๓,๕๐๐ เมตร ตามขนาด และรูปแบบเทศบาลกำหนด	-	-	๓๐๐,๐๐๐	-	-	ซ่อมแซมถนน ตามรูปแบบ เทศบาลกำหนด จำนวน ๑ จุด เดินทางมากขึ้น	กองช่าง
๕๑	ก่อสร้างถนนเพื่อ การเกษตรโดยการลงหิน คอกู เส้นแวงคอกู ไปนา ค่าน	เพื่อการเดินทางสัญจรไปมา สะดวกและรวดเร็วมากขึ้น	ก่อสร้างถนนเพื่อการเกษตร โดยการลงหินคอกู ขนาด กว้าง ๔ เมตร ยาว ๔,๐๐๐ เมตร ตามรูปแบบเทศบาล กำหนด	-	-	-	-	-	ก่อสร้างถนนตาม รูปแบบเทศบาล กำหนด จำนวน ๑ จุด	กองช่าง
๕๒	ก่อสร้างถนนเพื่อ การเกษตร ม.๓๐	เพื่อให้ประชาชนมีถนนที่มี ความแข็งแรง มีคน มากขึ้น สามารถเดินทางได้สะดวก และปลอดภัย	ก่อสร้างถนนเพื่อการเกษตร (ยังไม่ระบุจุด) ขนาดตามแบบ เทศบาลกำหนด	๖๐๐,๐๐๐	-	-	-	-	ประชาชนมีถนนที่มี ความแข็งแรง มีคน สามารถเดินทางได้ สะดวกและปลอดภัย	กองช่าง
๕๓	ซ่อมแซมถนนเพื่อ การเกษตร ม.๓๑	เพื่อให้ประชาชนมีถนนที่มี ความแข็งแรง มีคน มากขึ้น สามารถเดินทางได้สะดวก และปลอดภัย	ซ่อมแซมถนนเพื่อการเกษตร ขนาดตามแบบเทศบาล กำหนด	-	-	๕๐๐,๐๐๐	-	-	ประชาชนมีถนนที่มี ความแข็งแรง มีคน สามารถเดินทางได้ สะดวกและปลอดภัย	กองช่าง

ที่	โครงการ	วัตถุประสงค์	เป้าหมาย (ผลลัพธ์โครงการ)	งบประมาณ					ตัวชี้วัด (KPI)	ผลที่คาดว่าจะได้รับ	หน่วยงานที่รับผิดชอบ
				๒๕๖๖ (บาท)	๒๕๖๗ (บาท)	๒๕๖๘ (บาท)	๒๕๖๙ (บาท)	๒๕๗๐ (บาท)			
๕๔	ขยายให้ช่างทุกชั้นภายในหมู่บ้าน หมู่ ๑๑	เพื่อการเดินทางที่สะดวก และปลอดภัยต่อการใช้รถใช้รถของประชาชนในหมู่บ้าน	ขยายให้ช่างทุกชั้นภายในหมู่บ้าน ตามรูปแบบเทศบาล กำหนด	-	-	๑๕๐,๐๐๐	-	-	ขยายให้ช่างตามรูปแบบเทศบาลกำหนด จำนวน ๑ จุด	การเดินทางที่สะดวกและปลอดภัยต่อการใช้รถใช้รถของประชาชนในหมู่บ้าน	กองช่าง
๕๕	ปรับปรุงถนนเพื่อการเกษตรโดยการลงหินคลุก ขนาด ๓๕๐ มม. ยาว ๓,๕๐๐ เมตรตามเทศบาลกำหนด	เพื่อประชาชนมีถนนที่แข็งแรง มั่นคง และสะดวกต่อการเดินทาง	ปรับปรุงถนนเพื่อการเกษตร โดยการลงหินคลุก ขนาดกว้าง ๔ เมตร ยาว ๓,๕๐๐ เมตรตามเทศบาลกำหนด	-	-	-	-	๑๒๐,๐๐๐	ปรับปรุงถนนตามรูปแบบเทศบาลกำหนด จำนวน ๑ จุด	ประชาชนมีถนนที่แข็งแรง มั่นคง และสะดวกต่อการเดินทางมากขึ้น	กองช่าง
๕๖	ก่อสร้างถนนเพื่อการเกษตร เส้นสวนแม่ทิพย์ ไป มาท่าสะพานมิตรภาพ	เพื่อประชาชนมีถนนที่แข็งแรง มั่นคง และสะดวกต่อการเดินทาง	ก่อสร้างถนนเพื่อการเกษตร โดยการลงหินคลุก ขนาดกว้าง ๔ เมตร ยาว ๑,๐๐๐ เมตรตามเทศบาลกำหนด	-	-	-	-	๒๐,๐๐๐	ซ่อมแซมถนนตามรูปแบบเทศบาลกำหนด จำนวน ๑ จุด	ประชาชนมีถนนที่แข็งแรง มั่นคง และสะดวกต่อการเดินทางมากขึ้น	กองช่าง
๕๗	ซ่อมแซมถนนเพื่อการเกษตร เส้นนางพิมพ์ ไป มาหนองชุม น้อย หมู่ ๑๑	เพื่อประชาชนมีถนนที่แข็งแรง มั่นคง และสะดวกต่อการเดินทาง	ซ่อมแซมถนนเพื่อการเกษตร โดยการลงหินคลุกเส้นนางพิมพ์ ไป มาหนองชุม น้อยตามรูปแบบเทศบาลกำหนด	-	-	๑๒๐,๐๐๐	-	-	ซ่อมแซมถนนตามรูปแบบเทศบาลกำหนด จำนวน ๑ จุด	ประชาชนมีถนนที่แข็งแรง มั่นคง และสะดวกต่อการเดินทางมากขึ้น	กองช่าง
๕๘	ซ่อมแซมถนนลูกรังโดยการลงหินคลุก สายคำย่น้อยแสน - อ่าห้วยไร่ หมู่ ๑๑	เพื่อให้การเดินทางสะดวก และปลอดภัยกับผู้สัญจรไปมามากขึ้น	ซ่อมแซมถนน ขนาด ๔ เมตร ยาว ๑,๒๐๐ เมตร ตามรูปแบบเทศบาลกำหนด	๑๒๐,๐๐๐	-	-	-	-	ซ่อมแซมถนนตามรูปแบบกำหนด	ประชาชนสามารถเดินทางสะดวกและปลอดภัยมากขึ้น	กองช่าง
๕๙	ซ่อมแซมถนนเพื่อการเกษตร สาย นานา ยอวิยะ หมู่ ๑๑	เพื่อให้การเดินทางสะดวก และปลอดภัยกับผู้สัญจรไปมามากขึ้น	ซ่อมแซมถนน ขนาด ๔ เมตร ยาว ๒,๐๐๐ เมตร ตามรูปแบบเทศบาลกำหนด	-	-	๑๒๐,๐๐๐	-	-	ซ่อมแซมถนนตามรูปแบบกำหนด	ประชาชนสามารถเดินทางสะดวกและปลอดภัยมากขึ้น	กองช่าง
๖๐	ซ่อมแซมถนนเพื่อการเกษตร เส้นเอกบ้านนายสิทธิ์ ไป นานาบุญจันทร์ หมู่ ๑๑	เพื่อประชาชนมีถนนที่แข็งแรง มั่นคง และสะดวกต่อการเดินทาง	ซ่อมแซมถนนเพื่อการเกษตร โดยการลงหินคลุก ขนาดกว้าง ๔ เมตร ยาว ๕๐๐ เมตร ตามแบบเทศบาล	-	-	๑๐,๐๐๐	-	-	ซ่อมแซมถนนตามรูปแบบเทศบาลกำหนด จำนวน ๑ จุด	ประชาชนมีถนนที่แข็งแรง มั่นคง และสะดวกต่อการเดินทางมากขึ้น	กองช่าง

ที่	โครงการ	วัตถุประสงค์	เป้าหมาย (ผลผลิตโครงการ)	งบประมาณ					ตัวชี้วัด (KPI)	ผลลัพธ์ที่จะได้รับ	หน่วยงานที่รับผิดชอบ
				๒๕๖๖ (บาท)	๒๕๖๗ (บาท)	๒๕๖๘ (บาท)	๒๕๖๙ (บาท)	๒๕๗๐ (บาท)			
๖๓	ซ่อมแซมถนนเพื่อการเกษตร เลี้ยวมาขนาบ บุษยสาร ไร่ นาชายอุดม หมู่ ๑๑	เพื่อประชาชนมีถนนที่ แข็งแรง มั่นคง และสะดวกต่อการเดินทาง	ซ่อมแซมถนนเพื่อการเกษตร โดยการงัดหินคลุก สืบมา บุษยสาร ไร่ นาชายอุดม หมู่ ๑๑ ขนาดและรูปแบบ ตามเทศบาลกำหนด	-	-	๓๕๐,๐๐๐	-	๒๕๖๖ (บาท)	ซ่อมแซมถนน ตามรูปแบบ เทศบาลกำหนด จำนวน ๑ จุด	ประชาชนมีถนนที่ แข็งแรง มั่นคง และ สะดวกต่อการ เดินทางมากขึ้น	กองช่าง
๖๔	ซ่อมแซมถนนเพื่อการเกษตร เลี้ยวมาขนาบ บุษยสาร ไร่ นาชายอุดม หมู่ ๑๑	เพื่อประชาชนมีถนนที่ แข็งแรง มั่นคง และสะดวกต่อการเดินทาง	ซ่อมแซมถนนเพื่อการเกษตร โดยการงัดหินคลุก ขนาด กว้าง ๔ เมตร ยาว ๕๐๐ เมตรรูปแบบตามเทศบาล กำหนด	-	-	-	-	๓๐,๐๐๐	ซ่อมแซมถนน ตามรูปแบบ เทศบาลกำหนด จำนวน ๑ จุด	ประชาชนมีถนนที่ แข็งแรง มั่นคง และ สะดวกต่อการ เดินทางมากขึ้น	กองช่าง
๖๕	ก่อสร้างถนนเพื่อการเกษตร ม.๑๑	เพื่อให้ประชาชนมีถนนที่ แข็งแรง มั่นคง มากขึ้น สามารถเดินทางได้สะดวก และปลอดภัย	ก่อสร้างถนนเพื่อการเกษตร (นา นายคำ มีวังนา) ขนาด ตามแบบเทศบาลกำหนด	-	-	๕๐๐,๐๐๐	-	-	ถนนตาม รูปแบบกำหนด จำนวน ๑ เส้น	ประชาชนมีถนนที่ แข็งแรง มั่นคง สามารถเดินทางได้ สะดวกและปลอดภัย	กองช่าง
รวมโครงการ			๕,๒๗๐,๐๐๐	๕,๕๖๐,๐๐๐	๒,๓๐๕,๐๐๐	๕,๕๖๐,๐๐๐	๕๐๐,๐๐๐			

บัญชีโครงการพัฒนาท้องถิ่น

รายละเอียดโครงการพัฒนา
แหล่งพัฒนาท้องถิ่น (พ.ศ.๒๕๖๖ - ๒๕๗๐) ปีที่ ๑/๒๕๖๖
เทศบาลตำบลบ้านด่าน อำเภอสุวรรณภูมิ จังหวัดขอนแก่น

- ก. ยุทธศาสตร์ชาติ ๒๐.๖
- ข. แผนพัฒนาเศรษฐกิจฯ ฉบับที่ ๑๓
- ค. Sustainable Development Goals: SDGs
- ง. ยุทธศาสตร์จังหวัด
- จ. ยุทธศาสตร์ภาพพัฒนาองค์กรปกครองส่วนท้องถิ่นในเขตจังหวัด
- ฉ. ยุทธศาสตร์ ๑
- ช. ยุทธศาสตร์ที่ ๑
- ซ. ยุทธศาสตร์ที่ ๒
- ค. ยุทธศาสตร์ที่ ๓
- ด. ยุทธศาสตร์ที่ ๓

ยุทธศาสตร์ชาติด้านการสร้างความสามารถในการแข่งขัน
โดยมี SMEs ที่เข้มแข็ง มีคุณภาพสูง และสามารถแข่งขันได้
สร้างโครงสร้างพื้นฐานที่มีความทันสมัย ส่งเสริมการพัฒนาอุตสาหกรรมที่ครอบคลุมและยั่งยืน และส่งเสริมนวัตกรรม
การส่งเสริมและเห็นคุณค่าสินค้าเกษตร อุตสาหกรรม การค้า และการลงทุน

เพิ่มขีดความสามารถในการแข่งขัน ด้านการค้า การลงทุน และการค้าชายแดน
ด้านการพัฒนาคุณภาพชีวิตของประชาชนในท้องถิ่น
ส่งเสริมสนับสนุนการวางระบบการพัฒนาท้องถิ่นที่สอดคล้องกับความต้องการของประชาชน

ที่	โครงการ	วัตถุประสงค์	เป้าหมาย (ผลผลิตโครงการ)	งบประมาณ				ตัวชี้วัด (KPI)	แหล่งที่มาของเงิน	หน่วยงานที่รับผิดชอบ
				๒๕๖๖ (บาท)	๒๕๖๗ (บาท)	๒๕๖๘ (บาท)	๒๕๖๙ (บาท)			
๑	โครงการซ่อมแซมถนน คสล. ภายในสำนักงานเทศบาล	ซ่อมแซมถนน คสล. ในส่วนที่ชำรุด เพื่อการสัญจรที่สะดวก	ซ่อมแซมถนน คสล. ภายในสำนักงานเทศบาล พื้นที่ ๕๐๐ ตร.ม.ตามแบบเทศบาลกำหนด	๒๕๐,๐๐๐	-	-	-	ซ่อมแซมถนน คสล. ภายในสำนักงาน เทศบาล ตามแบบเทศบาล กำหนด	ถนน คสล. ภายในสำนักงานเทศบาล สัญจรสะดวกมากขึ้น	กองช่าง
๒	โครงการก่อสร้างถนน คสล. ภายในสำนักงานเทศบาล	เพื่อก่อสร้างถนน คสล. ภายในสำนักงานเทศบาล	ก่อสร้าง ถนน คสล. ภายในสำนักงานเทศบาล ขนาด กว้าง ๖ เมตร ยาว ๒๐๐ เมตร ทบ ๐.๑๕ เมตร ตามจุดและแบบที่เทศบาลกำหนด	๖๐๐,๐๐๐	-	-	-	ก่อสร้าง ถนน คสล. ภายในสำนักงาน เทศบาล ตามจุด และแบบที่ เทศบาลกำหนด	การใช้ถนนสะดวกต่อ บุคลากรและ ประชาชนผู้มาติดต่อราชการมากขึ้น	กองช่าง
๓	โครงการปรับปรุงซ่อมแซมอาคารสำนักงานเทศบาล	เพื่อปรับปรุงและซ่อมแซมอาคารสำนักงานเทศบาล	ปรับปรุงและซ่อมแซมอาคารสำนักงานเทศบาลรูปแบบของเทศบาลกำหนด	๓๐๐,๐๐๐	-	-	-	ปรับปรุงและซ่อมแซมรูปแบบของเทศบาลกำหนด	อาคารสำนักงานมีความแข็งแรงและทนทานต่ออายุการใช้งาน	กองช่าง

ที่	โครงการ	วัตถุประสงค์	หน่วยงาน (องค์กรปกครองส่วนท้องถิ่น)	งบประมาณ					ตัวชี้วัด (KPI)	ผลที่คาดว่าจะได้รับ	หน่วยงานที่รับผิดชอบ
				๒๕๖๖ (บาท)	๒๕๖๗ (บาท)	๒๕๖๘ (บาท)	๒๕๖๙ (บาท)	รวม (บาท)			
๔	โครงการปรับปรุงและซ่อมแซมอาคารสำนักงานเทศบาลตำบลบ้านดงสามัคคี	เพื่อปรับปรุงอาคารสำนักงานเทศบาลตำบลบ้านดงสามัคคีให้ดีขึ้น และลดข้อผิดพลาดในการทำงาน	ปรับปรุงและซ่อมแซมอาคารสำนักงานตามรูปแบบของเทศบาลกำหนด	-	๕๐๐,๐๐๐	-	-	-	ปรับปรุงและซ่อมแซมอาคารสำนักงานตามรูปแบบของเทศบาลกำหนด	อาคารสำนักงานมีความแข็งแรงและทนทานต่ออายุการใช้งาน	กองช่าง
๕	โครงการก่อสร้างรั้วสำนักงานเทศบาล	เพื่อสร้างความปลอดภัยต่อทรัพย์สินของหน่วยงานราชการ	ก่อสร้างรั้วตามรูปแบบของเทศบาลกำหนด	-	-	๓๐๐,๐๐๐	-	ก่อสร้างรั้วตามรูปแบบของเทศบาลกำหนด	สำนักงานเทศบาลมีรั้วที่แข็งแรง และปลอดภัยต่อทรัพย์สินของราชการ	กองช่าง	
๖	โครงการจัดทำรั้วกำแพงศูนย์พัฒนาเด็กเล็ก ทั้ง ๔ ศูนย์ ในเขตเทศบาลตำบลบ้านดงสามัคคี	เพื่อความปลอดภัยในชีวิตและทรัพย์สิน และป้องกันบุคคลต่าง ๆ เข้าไปภายในศูนย์พัฒนาเด็กเล็ก	ก่อสร้างรั้วกำแพงศูนย์พัฒนาเด็กเล็กทั้ง ๔ ศูนย์ รูปแบบเป็นไปตามเทศบาลกำหนด ได้แก่ ๑. ศูนย์พัฒนาเด็กเล็กเทศบาลตำบลบ้านดงสามัคคี ๒. ศูนย์พัฒนาเด็กเล็กวัดทุ่งกุญชร ๓. ศูนย์พัฒนาเด็กเล็กบ้านดงปอ - ค่ายเมืองแสน ๔. ศูนย์พัฒนาเด็กเล็กบ้านกุสุมา - ชมภูทอง	-	๕๐,๐๐๐	๕๐,๐๐๐	๕๐,๐๐๐	๕๐,๐๐๐	ก่อสร้างรั้วกำแพงศูนย์พัฒนาเด็กเล็กทั้ง ๔ ศูนย์ รูปแบบตามรูปแบบของเทศบาลกำหนด	ศูนย์พัฒนาเด็กเล็กมีความปลอดภัยมากขึ้น	กองช่าง
๗	เงินอุดหนุนค่าก่อสร้างสถานีวิทยุชุมชนบ้านดงสามัคคี	เพื่อป้องกันและแก้ไขปัญหาที่เป็นแหล่งมั่วสุม และลดการระบาดของยาเสพติด และให้มีสถานที่สำหรับออกกำลังกาย ใช้เวลาว่างประโยชน์ และพื้นที่สร้างสรรค์เชิงบวก	ก่อสร้างสถานีวิทยุชุมชนบ้านดงสามัคคีตามแผนที่เทศบาลตำบลบ้านดงสามัคคีกำหนด	-	-	๕๐๐,๐๐๐	-	ก่อสร้างสถานีวิทยุชุมชนตามรูปแบบของเทศบาลกำหนด	การระดมของอาสาสมัคร และให้มีสถานที่สำหรับออกกำลังกาย ใช้เวลาว่างให้เป็นประโยชน์ และพื้นที่สร้างสรรค์เชิงบวก	กองช่าง	
๘	ขยายตลาดธรรมะ วัดทุ่งกุญชร ม.๓	เพื่อให้ได้ประชาชนได้ใช้ประโยชน์ในการจัดกิจกรรมต่างๆ ของชุมชน	ตามแบบและขนาดที่เทศบาลกำหนด	-	๒๐๐,๐๐๐	-	-	ตามรูปแบบกำหนด จำนวน ๓ แห่ง	ประชาชนได้ใช้ประโยชน์ในการจัดกิจกรรมต่างๆ ของชุมชน	กองช่าง	

ที่	โครงการ	วัตถุประสงค์	เป้าหมาย (ผลลัพธ์โครงการ)	งบประมาณ					ตัวชี้วัด (KPI)	ผลลัพธ์ที่คาดว่าจะได้รับ	หน่วยงานที่รับผิดชอบ
				งบดำเนินงาน (บาท)	งบดำเนินงาน (บาท)	งบดำเนินงาน (บาท)	งบดำเนินงาน (บาท)	งบดำเนินงาน (บาท)			
๔	ซ่อมแซมที่สาธารณประโยชน์ชุมชน ม.๑๑	เพื่อให้ประชาชนได้ใช้ประโยชน์ในการจัดการกิจกรรมต่างๆ ของชุมชน	ตามแบบและขนาดที่เทศบาลกำหนด	-	๕๐๐,๐๐๐	-	-	ตามรูปแบบกำหนด และตามจำนวนที่สาธารณประโยชน์	ประชาชนได้ใช้ประโยชน์ในการจัดการกิจกรรมต่างๆ ของชุมชน	กองช่าง	
๑๐	ซ่อมแซมถนนภายในหมู่บ้าน เป็นถนน คสล. หมู่ ๒	เพื่อการเดินทางที่สะดวกและปลอดภัยต่อการใช้รถใช้ถนนของประชาชนในหมู่บ้าน	ซ่อมแซมถนนภายในหมู่บ้าน เป็นถนน คสล. ขนาดกว้าง ๕ เมตร ยาว ๓๐๐ เมตร ตามรูปแบบเทศบาลกำหนด	-	-	๕๐๐,๐๐๐	-	ซ่อมแซมถนนตามรูปแบบเทศบาลกำหนด	ประชาชนในหมู่บ้าน มีการเดินทางที่สะดวกและปลอดภัยต่อการใช้รถใช้ถนน	กองช่าง	
๑๑	ปรับปรุงถนน คสล. เป็นถนนแอสฟัลติก หมู่ ๒	เพื่อให้การเดินสะดวกและปลอดภัยต่อการใช้รถใช้ถนนมากขึ้น	ปรับปรุงถนน คสล. เป็นถนนแอสฟัลติก ขนาดกว้าง ๕ เมตร ยาว ๕๐๐ เมตร ตามรูปแบบเทศบาลกำหนด	-	-	๓๖๔,๐๐๐	-	ปรับปรุงถนนตามรูปแบบเทศบาลกำหนด	การเดินทางสะดวกและปลอดภัยต่อการใช้รถใช้ถนนมากขึ้น	กองช่าง	
๑๒	ปรับปรุงซ่อมแซมถนน คสล.ภายในหมู่ เป็นถนนลาดยาง แอสฟัลติก ม.๒	เพื่อให้การเดินทางสะดวกและปลอดภัยมากขึ้น	ปรับปรุงซ่อมแซมถนนแบบเทศบาลกำหนด	๕๐๐,๐๐๐	-	-	-	ถนนตามรูปแบบกำหนด	ประชาชนสามารถเดินทางสะดวกมากขึ้น	กองช่าง	
๑๓	ก่อสร้างถนนคอนกรีตเสริมเหล็ก หมู่ ๓ ไป ฟังสว่าง หมู่ ๔	เพื่อการสัญจรไปมาสะดวกมากขึ้น	ก่อสร้างถนนคอนกรีตเสริมเหล็ก ไปบ้านทุ่งสว่าง ขนาดตามรูปแบบเทศบาลกำหนด	-	๕๐๐,๐๐๐	-	-	ก่อสร้างถนนคอนกรีตเสริมเหล็กตามรูปแบบเทศบาลกำหนด	การสัญจรไปมาสะดวกมากขึ้น	กองช่าง	
๑๔	ก่อสร้างถนนลาดยางแอสฟัลติก ม.๑๑	เพื่อให้การเดินทางสะดวกปลอดภัย ขณะได้มาตรฐานเพิ่มขึ้น	ก่อสร้างตามแบบเทศบาลกำหนด (ภายในหมู่บ้าน)	๕๐๐,๐๐๐	-	-	-	ถนนตามรูปแบบกำหนด	การเดินทางสะดวก ปลอดภัย ขณะได้มาตรฐานเพิ่มขึ้น	กองช่าง	
๑๕	ก่อสร้างรั้วล้อมประจิว จุดต่อถึงประจิว หมู่ ๔	เพื่อป้องกันการสูญหายของทรัพย์สิน	ก่อสร้างรั้วล้อมประจิว จุดต่อถึงประจิว ตามรูปแบบเทศบาลกำหนด	๒๐๐,๐๐๐	-	-	-	ก่อสร้างรั้วล้อมประจิวตามรูปแบบเทศบาลกำหนด จำนวน ๑ จุด	มีความแข็งแรงทนทาน และมีความปลอดภัยต่อทรัพย์สินมากขึ้น	กองช่าง	

ที่	โครงการ	วัตถุประสงค์	เป้าหมาย (ผลลัพธ์โครงการ)	งบประมาณ					ตัวชี้วัด (KPI)	ผลลัพธ์ที่คาดว่าจะได้รับ	หน่วยงานที่รับผิดชอบ
				๒๕๖๖ (บาท)	๒๕๖๗ (บาท)	๒๕๖๘ (บาท)	๒๕๖๙ (บาท)	๒๕๗๐ (บาท)			
๑๖	ก่อสร้างถนนคอนกรีตเส้นนามเมือง ไป กุทยาน	เพื่อการเดินทางมีความสะดวกและปลอดภัยในการใช้ถนนมากขึ้น	ก่อสร้างถนนคอนกรีต ขนาด กว้าง ๔ เมตร ยาว ๓,๐๐๐ เมตร ตามรูปแบบเทศบาล กำหนด	-	-	-	๖,๐๐๐,๐๐๐	-	ก่อสร้างถนนคอนกรีต ตามแบบเทศบาล กำหนด จำนวน กำหนด จำนวน ๑ จุด	การเดินทางมีความสะดวกและปลอดภัยในการใช้ถนนมากขึ้น	กองช่าง
๑๗	เสริมผิวถนนแอสฟัลติกเส้นศาลาหมู่ ๕ ไร่วัดศรีสะอาด	เพื่อให้การเดินทางสะดวกและลดอุบัติเหตุทางถนนได้	เสริมผิวถนนแอสฟัลติก ขนาดกว้าง ๔ เมตร ยาว ๓๐๐ เมตรตามรูปแบบเทศบาลกำหนด	-	๕๖๘,๕๐๐	-	-	-	เสริมผิวถนน จำนวน ๓ จุด	การเดินทางสะดวกและลดอุบัติเหตุทางถนนได้มากขึ้น	กองช่าง
๑๘	ซ่อมแซมถนนคอนกรีตเป็นถนนแอสฟัลติกรอบหมู่บ้าน หมู่ ๕	เพื่อให้การเดินทางสะดวกปลอดภัย และลดอุบัติเหตุทางถนนได้	ซ่อมแซมถนนคอนกรีต เป็นถนนแอสฟัลติก ขนาดกว้าง ๔ เมตร ยาว ๖๐๐ เมตร ตามแบบเทศบาลกำหนด	-	-	-	๒,๘๕๖,๐๐๐	-	ซ่อมแซมถนนตามรูปแบบเทศบาลกำหนด จำนวน ๓ จุด	การเดินทางสะดวกปลอดภัย และลดอุบัติเหตุทางถนนได้	กองช่าง
๑๙	ก่อสร้างลานตากข้าว จุดโนนหินแห่	เพื่อให้เกษตรกรมีที่สำหรับตากข้าวที่เก็บเกี่ยวและหลีกเลี่ยงอากาศร้อนๆ และเป็นการใช้พื้นที่ว่างเปล่าให้เกิดประโยชน์	ก่อสร้างลานตากข้าว จุดโนนหินแห่ ตามรูปแบบเทศบาลกำหนด	-	-	-	๓๐๐,๐๐๐	-	ก่อสร้างลานตากข้าว จำนวน ๑ จุด	เกษตรกรมีที่สำหรับตากข้าวที่เก็บเกี่ยวและหลีกเลี่ยงอากาศร้อนๆ และเป็นการใช้พื้นที่ว่างเปล่าให้เกิดประโยชน์	กองช่าง
๒๐	ก่อสร้างถนนคอนกรีตจากบ้านแม่ขะ ไปนาหอแก้ว หมู่ ๕	เพื่อการเดินทางสะดวกและปลอดภัยในการเดินทาง	ก่อสร้างถนนคอนกรีต ขนาด กว้าง ๔ เมตร ยาว ๕๐๐ เมตร ตามรูปแบบเทศบาล กำหนด	-	-	-	๘๐๐,๐๐๐	-	ก่อสร้างถนนตามรูปแบบเทศบาล กำหนด จำนวน กำหนด จำนวน ๑ จุด	การเดินทางสะดวกและปลอดภัยในการใช้ถนนมากขึ้น	กองช่าง
๒๑	ก่อสร้างถนนคอนกรีตเสริมเหล็ก ศาลาภายในหมู่บ้าน หมู่ที่ ๕	เพื่อให้ประชาชนสามารถเดินทางได้สะดวกมากขึ้น	ก่อสร้างถนน คอน. ภายในหมู่บ้าน (ตามแบบเทศบาล)	-	-	-	-	-	ก่อสร้างถนนตามรูปแบบเทศบาล กำหนด	ประชาชนสามารถเดินทางได้สะดวกและปลอดภัยมากขึ้น	กองช่าง
๒๒	ซ่อมแซมถนน คอน. วัดป่าหนองกรุง โนนามชัยบัวสัน หมู่ ๕	เพื่อให้การเดินทางมีความสะดวกและลดอุบัติเหตุทางถนนจากถนนชำรุดได้	ซ่อมแซมถนน คอน. ยาว ๓,๐๐๐ เมตร ตามแบบเทศบาลกำหนด	-	-	-	๓๗๕,๐๐๐	-	ซ่อมแซมถนน คอน. ตามแบบเทศบาลกำหนด จำนวน ๑ จุด	การเดินทางมีความสะดวกและลดอุบัติเหตุทางถนนจากถนนชำรุดได้	กองช่าง

ที่	โครงการ	วัตถุประสงค์	เป้าหมาย (ผลลัพธ์โครงการ)	งบประมาณ					ตัวชี้วัด (KPI)	ผลที่คาดว่าจะได้รับ	หน่วยงานที่รับผิดชอบ (ชื่อ)
				๒๕๖๖ (บาท)	๒๕๖๗ (บาท)	๒๕๖๘ (บาท)	๒๕๖๙ (บาท)	๒๕๗๐ (บาท)			
๒๓	สถานคอมพิวเตอร์ระบบบ้านหนองหิน หมู่ ๖	เพื่อปรับปรุงภูมิทัศน์ และชุมชนมีสถานคอมพิวเตอร์ใช้ทำกิจกรรมสาธารณะร่วมกัน	สถานคอมพิวเตอร์ระบบบ้านหนองหิน หมู่ ๖ เทศบาลตำบล	-	-	-	๓๐๐,๐๐๐	-	สถานคอมพิวเตอร์ระบบบ้านหนองหิน เทศบาลตำบล จำนวน ๓ จุด	ภูมิทัศน์ดีขึ้น และชุมชนมีสถานคอมพิวเตอร์ใช้ทำกิจกรรมสาธารณะร่วมกัน	กองช่าง
๒๔	ก่อสร้างห้องเรียน ทางเข้าคอนกรีต ม.๖	เพื่อให้ประชาชนมีความสะดวกในการเดินทาง	ก่อสร้างห้องเรียนทางเข้าคอนกรีต ตามแบบเทศบาลตำบล	-	๓๐๐,๐๐๐	-	-	-	ถนนตามรูปแบบกำหนด จำนวน ๑ เส้น	ประชาชนมีถนนที่แข็งแรง มั่นคง สามารถเดินทางได้สะดวกและปลอดภัย	กองช่าง
๒๕	สถานคอมพิวเตอร์ระบบสาธารณะ ม.๖	เพื่อแก้ไขปัญหาการขาดข้อมูล และประชาชนมีพื้นที่ในการทำกิจกรรมต่างๆในชุมชน	ขนาดตามแบบเทศบาลตำบล	-	-	๕๐๐,๐๐๐	-	-	สถานคอมพิวเตอร์ระบบกำหนด จำนวน ๓ จุด	ประชาชนมีพื้นที่ในการทำกิจกรรมต่างๆในชุมชน	กองช่าง
๒๖	ก่อสร้างถนนทางเดินเท้า ม.๖	เพื่อให้ประชาชนมีความสะดวก และปลอดภัยในการสัญจรไปมา	ขนาดความยาวและความกว้างของถนนทางเดินเท้า ตามแบบเทศบาลตำบล	-	๕๐๐,๐๐๐	-	-	-	ถนนตามรูปแบบกำหนด (สิ่งไม่ระบุจุด)	ประชาชนมีความสะดวก และปลอดภัยในการสัญจรไปมา	กองช่าง
๒๗	ซ่อมแซมถนน คสล. ภายในหมู่บ้าน หมู่ ๗	เพื่อการเดินทางที่สะดวก และปลอดภัยในการใช้ถนนมากขึ้น	ซ่อมแซมถนนภายในหมู่บ้าน เป็นถนนคอนกรีต ตามรูปแบบเทศบาลตำบล	-	๒๐๐,๐๐๐	-	-	-	ซ่อมแซมถนนตามรูปแบบที่กำหนด จำนวน ๓ จุด	การเดินทางที่สะดวกและปลอดภัยในการใช้ถนนมากขึ้น	กองช่าง
๒๘	ก่อสร้างถนน คสล. เส้นหลังโรงเรียนบ้านด่าน	เพื่อการเดินทางมีความสะดวกและปลอดภัยในการใช้ถนนมากขึ้น	ก่อสร้างถนน คสล. ขนาดกว้าง ๔ เมตร ยาว ๒๕๐ เมตร ตามรูปแบบเทศบาลตำบล	-	-	๕๐๐,๐๐๐	-	-	ก่อสร้างถนนตามรูปแบบเทศบาลตำบล จำนวน ๓ จุด	การเดินทางมีความสะดวกและปลอดภัยในการใช้ถนนมากขึ้น	กองช่าง
๒๙	ก่อสร้างถนน คสล. เส้นบ้านหนองบัว บำรุงนางาม	เพื่อลดปัญหาถนนชำรุดเป็นดินโคลน และเป็นอุปสรรคในการสัญจรไปมา	ก่อสร้างถนน คสล. ขนาดกว้าง ๔ เมตร ยาว ๓๐๐ เมตร ตามแบบเทศบาลตำบล	-	-	๒๐๐,๐๐๐	-	-	ก่อสร้างถนน คสล. ตามแบบเทศบาลตำบล	ถนน คสล. สามารถใช้สัญจรได้สะดวก มีกระเบื้องที่สะอาดมากขึ้น	กองช่าง

ที่	โครงการ	วัตถุประสงค์	เป้าหมาย (รายละเอียดโครงการ)	งบประมาณ					ตัวชี้วัด (KPI)	สิ่งที่คาดว่าจะได้รับ	หน่วยงานที่รับผิดชอบ
				๒๕๖๖ (บาท)	๒๕๖๗ (บาท)	๒๕๖๘ (บาท)	๒๕๖๙ (บาท)	๒๕๗๐ (บาท)			
๓๐	ซ่อมแซมถนน เส้นรอบรั้วบ้านคำวัง ๖ หัวพันบ่อ	เพื่อให้การเดินทางสะดวก และปลอดภัยมากขึ้น	ซ่อมแซมถนน ขนาดกว้าง ๔ เมตร ยาว ๑,๐๐๐ เมตร ตามรูปแบบเทศบาลกำหนด	-	-	๒๕๐,๐๐๐	-	-	ซ่อมแซมถนน ตามรูปแบบเทศบาลกำหนด จำนวน ๓ จุด	การเดินทางสะดวก และปลอดภัยมากขึ้น	กองช่าง
๓๑	ก่อสร้างถนนแอสฟัลติก คอนกรีต ยาว ๕	เพื่อให้การเดินทางสะดวก และปลอดภัยกับผู้ใช้งานมากขึ้น	ก่อสร้างถนน แอสฟัลติก ขนาดกว้าง ๔ เมตร ยาว ๕๐๐ เมตร ตามรูปแบบเทศบาลกำหนด	-	-	๕๓๑,๒๐๐	-	-	ก่อสร้างถนน รูปแบบเทศบาล กำหนด จำนวน ๓ จุด	การเดินทางสะดวก และปลอดภัยกับผู้ใช้งานมากขึ้น	กองช่าง
๓๒	ก่อสร้างถนน คสล. (เส้นวัดบ้านคำวัง)	เพื่อให้ประชาชนสามารถเดินทางได้สะดวกมากขึ้น	ก่อสร้างถนน คสล. (เส้นวัดบ้านคำวัง) ตามแบบเทศบาลกำหนด	๔๐๐,๐๐๐	-	-	-	-	ถนนตามรูปแบบ กำหนด จำนวน ๓ เส้น	ประชาชนสามารถเดินทางได้สะดวก และปลอดภัยมากขึ้น	กองช่าง
๓๓	ก่อสร้างถนนลาดยาง แอสฟัลติก (เส้นหลังโรงเรียน) ๖.๕	เพื่อให้การเดินทางสะดวก ปลอดภัย และมีมาตรฐานเพิ่มขึ้น	ก่อสร้างตามแบบเทศบาล กำหนด (เส้นหลังโรงเรียน)	-	๖๐๐,๐๐๐	-	-	-	ถนนตามรูปแบบ กำหนด	การเดินทางสะดวก ปลอดภัย ถนนมีมาตรฐานเพิ่มขึ้น	กองช่าง
๓๔	ก่อสร้างถนน คสล. (เส้นวัดบ้านคำวัง) หมู่ที่ ๕	เพื่อให้ประชาชนสามารถเดินทางได้สะดวกมากขึ้น	ก่อสร้างถนน คสล. (เส้นวัดบ้านคำวัง) ตามแบบเทศบาล กำหนด	-	-	๓๐๐,๐๐๐	-	-	ถนนตามรูปแบบ กำหนด จำนวน ๓ เส้น	ประชาชนสามารถเดินทางได้สะดวก และปลอดภัยมากขึ้น	กองช่าง
๓๕	ซ่อมแซมถนนแอสฟัลติก เส้นทางโค้งวัดสระประทุมเพ็ญ	เพื่อการเดินทางที่สะดวก และปลอดภัยกับผู้ใช้งานมากขึ้น	ซ่อมแซมถนนแอสฟัลติก (เส้นมีสวน) ขนาดกว้าง ๔ เมตร ยาว ๓๕๕ เมตร ตามรูปแบบเทศบาลกำหนด	-	๒๔๘,๓๓๒	-	-	-	ซ่อมแซมถนน แอสฟัลติก (เส้นมีสวน) ตามรูปแบบเทศบาลกำหนด	การเดินทางที่สะดวก และปลอดภัยกับผู้ใช้งานมากขึ้น	กองช่าง
๓๖	ก่อสร้างถนนคอนกรีต จุดบ้านศรีวิชัย ไปบ้านนายอภัย โฉมงาม หมู่ ๕	เพื่อให้การเดินทางสะดวก ปลอดภัย และลดอุบัติเหตุทางถนนได้	ก่อสร้างถนนคอนกรีต ขนาดกว้าง ๔ เมตร ยาว ๕๕๐ เมตร ตามแบบเทศบาล กำหนด	-	๔๐๐,๐๐๐	-	-	-	ก่อสร้างถนนตามรูปแบบเทศบาล กำหนด จำนวน ๓ จุด	การเดินทางสะดวก ปลอดภัย และลดอุบัติเหตุทางถนนได้	กองช่าง
๓๗	ซ่อมแซมถนนคอนกรีต ภายในหมู่บ้าน หมู่ ๕ ซอยบ้านหนองบึง	เพื่อให้การเดินทางสะดวก ปลอดภัย และลดอุบัติเหตุทางถนนได้	ซ่อมแซมถนนคอนกรีต ขนาดกว้าง ๔ เมตร ยาว ๒๖๐ เมตร ตามแบบเทศบาลกำหนด	-	๒๕๔,๘๖๐	-	-	-	ซ่อมแซมถนน ตามรูปแบบเทศบาลกำหนด จำนวน ๓ จุด	การเดินทางสะดวก ปลอดภัย และลดอุบัติเหตุทางถนนได้	สำนักปลัด

ที่	โครงการ	วัตถุประสงค์	เป้าหมาย (ผลลัพธ์โครงการ)	งบประมาณ					ตัวชี้วัด (KPI)	ผลลัพธ์ที่คาดว่าจะได้รับ	หน่วยงานที่รับผิดชอบ
				๒๕๖๖ (บาท)	๒๕๖๗ (บาท)	๒๕๖๘ (บาท)	๒๕๖๙ (บาท)	๒๕๗๐ (บาท)			
๓๗	ก่อสร้างสถานสอนกวีคิดเสริมเด็กเล่นแบบประสพศที่ หมู่ที่ ๕๐	เพื่อให้ประชาชนได้ใช้ประโยชน์ในการจัดกิจกรรมต่างๆ ของชุมชนและใช้เป็นสถานที่ออกกำลังกาย	ก่อสร้างสถานสอนกวีคิดเสริมเด็กเล่น ๕๐๐ สถานแถว	-	-	-	-	๒๕๖๐ (บาท)	ประชาชนได้ใช้ประโยชน์ในการจัดกิจกรรมต่างๆ ของชุมชนและใช้เป็นสถานที่ออกกำลังกาย	กองช่าง	
๓๘	ก่อสร้างศาลาประชาคม หมู่ ๓๓	เพื่อให้ประชาชนในชุมชนมีพื้นที่ทำกิจกรรม/ ประชุม ปฎิภาหหรือ หมู่บ้าน	ก่อสร้างศาลาประชาคม หมู่ ๓๓ ตามรูปแบบเทศบาล กำหนด	๓๐๐,๐๐๐	-	-	-	-	ประชาชนในชุมชนมีพื้นที่ทำกิจกรรม/ ประชุม ปฎิภาหหรือ หมู่บ้าน	กองช่าง	
๔๐	ก่อสร้างถนน คล. เติบ รอยวัด บ้านพ่อสำลี ซิมพันธ์ หมู่ ๓๓	เพื่อให้ประชาชนมีถนนในการเดินทางที่สะดวกและปลอดภัยมากขึ้น	ก่อสร้างถนน คล. เติบ รอยวัด (บ้านพ่อสำลี ซิมพันธ์) หมู่ ๓๓ ตามรูปแบบเทศบาล กำหนด	-	๓๐๐,๐๐๐	-	-	-	ประชาชนมีถนนในการเดินทางที่สะดวกและปลอดภัยมากขึ้น	กองช่าง	
๔๑	โครงการก่อสร้างถนนคอนกรีต ขอบบ้านแม่ ก้าน หมู่ ๓๓	เพื่อให้ประชาชนมีถนนในการเดินทางที่สะดวกและปลอดภัยมากขึ้น	ก่อสร้างถนน คอนกรีต ขอบบ้านแม่ ก้าน ๕๖๐ เมตร ตามรูปแบบเทศบาล กำหนด จำนวน ๑ จุด	๒๕๐,๐๐๐	-	-	-	-	ประชาชนมีถนนในการเดินทางที่สะดวกและปลอดภัยมากขึ้น	กองช่าง	
๔๒	ก่อสร้างถนน ภายในหมู่บ้าน ๓.๓๓	เพื่อให้ประชาชนสามารถเดินทางเข้ามาได้สะดวกมากขึ้น	ถนน กว้าง ๔ ม. ยาว ๓๓๐ ม.(ยังไม่ระบุจุด) ตามแบบเทศบาลกำหนด	-	-	-	-	-	เพื่อให้ประชาชนสามารถเดินทางเข้ามาได้สะดวกมากขึ้น	กองช่าง	
๔๓	ปรับปรุงซ่อมแซมศาลาประชาคมหมู่ที่ ๓๓	เพื่อให้ประชาชนได้ใช้ประโยชน์ในการจัดกิจกรรมต่างๆ ของชุมชนและใช้เป็นสถานที่ประชุม	ซ่อมแซมหลังคา หลัง เติบ รอยวัด ประเถศ ศาลาประชาคมประสพศ	๕๐๐,๐๐๐	-	-	-	-	ประชาชนได้ใช้ประโยชน์ในการจัดกิจกรรมต่างๆ ของชุมชนและใช้เป็นสถานที่จัดประชุม	กองช่าง	

ที่	โครงการ	วัตถุประสงค์	เป้าหมาย (ผลลัพธ์โครงการ)	งบประมาณ					ตัวชี้วัด (KPI)	ผลที่คาดว่าจะได้รับ	หน่วยงานที่รับผิดชอบหลัก
				๒๕๖๖ (บาท)	๒๕๖๗ (บาท)	๒๕๖๘ (บาท)	๒๕๖๙ (บาท)	๒๕๗๐ (บาท)			
๔๔	ซ่อมแซมถนน ลม.หลัก โรงเรียน ไป บ้านวัดตุ้ง	เพื่อการเดินทางมีความ สะดวกและปลอดภัยในการ ใช้ถนนมากขึ้น	ซ่อมแซมถนน ขนาดกว้าง ๔ เมตร ยาว ๒๐๐ เมตร ตาม รูปแบบเทศบาลกำหนด	-	-	๒๕๕,๖๐๐	-	-	ซ่อมแซมถนน จำนวน ๑ จุด	การปรับปรุงทางมีความ สะดวกและปลอดภัย ในการใช้ถนนมากขึ้น	กองช่าง
๔๕	ก่อสร้างถนน ลม.๒ วัดป่าโนนสุข ม.๓	เพื่อการเดินทางมีความ สะดวกและปลอดภัยในการ ใช้ถนนมากขึ้น	ก่อสร้างถนน ลม.๒. ขนาด กว้าง ๔ เมตร ยาว ๘๐ เมตร ตามรูปแบบเทศบาลกำหนด	๑๖๐,๐๐๐	-	-	-	-	ก่อสร้างถนน ตามรูปแบบ เทศบาลกำหนด จำนวน ๑ จุด	การปรับปรุงทางมีความ สะดวกและปลอดภัย ในการใช้ถนนมากขึ้น	กองช่าง
๔๖	ซ่อมแซมถนนคอนกรีต ลม.๒หลัก ลม.๒.ภายใน หมู่บ้าน ม.๑๐๑	เพื่อให้ประชาชนมีถนนที่มี ความแข็งแรง มีคนง ธาร สามารถเดินทางได้สะดวก และได้มาตรฐานมากยิ่งขึ้น	ซ่อมแซมถนนในหมู่บ้าน ขนาดความยาวและความ กว้างของถนน ตามแบบ เทศบาลกำหนด	-	๓๐๐,๐๐๐	-	-	-	ถนนตาม รูปแบบกำหนด	ประชาชนมีถนนที่มี ความแข็งแรง มีคนง ธาร สามารถ เดินทางได้สะดวก และปลอดภัย	กองช่าง
๔๗	โครงการจัดทำป้าย จุดเสี่ยงในชุมชน ม.๑	เพื่อความเป็นระเบียบ เรียบร้อยของชุมชน	จุดตรวจสูงและตรวจกว้าง ตามแบบที่เทศบาลกำหนด	๕๐๐,๐๐๐	-	-	-	-	ป้าย ๑ โครงการ	ชุมชนมีความเป็น ระเบียบเรียบร้อย	กองช่าง
๔๘	สนับสนุนไฟสัญญาณ อำนวยความสะดวก ม.๑	เพื่อให้ถนนสำคัญต่างๆ ใน การอำนวยความสะดวกไม่ การจราจร	ขนาดตามแบบที่เทศบาล กำหนด	๒๐,๐๐๐	-	-	-	-	จำนวน ๑ จุด	การจราจรมีความ สะดวกมากขึ้นหากมี งานสำคัญต่างๆ	กองช่าง
๔๙	โครงการจัดทำป้ายขอ ใบชุมชน ม.๔	เพื่อความเป็นระเบียบ เรียบร้อยของชุมชน	ขนาดความสูงและตรวจกว้าง ตามแบบที่เทศบาลกำหนด	๒๐๐,๐๐๐	-	-	-	-	ป้าย ๑ โครงการ	ชุมชนมีความเป็น ระเบียบเรียบร้อย	กองช่าง
๕๐	โครงการจัดทำป้ายขอ / ป้ายคูน้ำ	เพื่อความเป็นระเบียบ เรียบร้อยในชุมชน	จัดทำป้าย ขนาดความสูง และความกว้างตามรูปแบบ ของเทศบาลกำหนด	-	๓๐,๐๐๐	-	-	-	จัดทำป้ายตาม รูปแบบเทศบาล กำหนด	ชุมชนมีความเป็น ระเบียบเรียบร้อย มากขึ้น	กองช่าง
๕๑	โครงการจัดทำป้ายบ้าน- ป้ายคูน้ำชุมชน ม.๖	เพื่อความเป็นระเบียบ เรียบร้อยของชุมชน	ขนาดความสูงและตรวจกว้าง ตามแบบที่เทศบาลกำหนด	-	๒๐๐,๐๐๐	-	-	-	ป้าย ๑ โครงการ	ชุมชนมีความเป็น ระเบียบเรียบร้อย	กองช่าง
๕๒	โครงการจัดทำป้าย บ้านเลขที่-ป้ายชื่อขอ ใบชุมชน ม.๓	เพื่อความเป็นระเบียบ เรียบร้อยของชุมชน	ขนาดความสูงและตรวจกว้าง ตามแบบที่เทศบาลกำหนด	-	-	๒๐๐,๐๐๐	-	-	ป้าย ๑ โครงการ	ชุมชนมีความเป็น ระเบียบเรียบร้อย	กองช่าง

ที่	โครงการ	วัตถุประสงค์	เป้าหมาย (ผลผลิตโครงการ)	งบประมาณ					ตัวชี้วัด (KPI)	ผลที่คาดว่าจะได้รับ	หน่วยงานที่รับผิดชอบหลัก
				๒๕๖๖ (บาท)	๒๕๖๗ (บาท)	๒๕๖๘ (บาท)	๒๕๖๙ (บาท)	๒๕๗๐ (บาท)			
๕๓	จัดตั้งป้ายชอ ยภายในหมู่บ้าน	เพื่อความเรียบร้อยเรียบร้อยและน่าอยู่ของชุมชน	จัดตั้งป้ายชอ ยตามขนาดและรูปแบบของเทศบาล	-	๒๕,๐๐๐	-	-	-	จำนวนการจัดตั้งป้ายชอ ย ๓๕ ๕๐	ชุมชนมีความเป็นระเบียบเรียบร้อยและน่าอยู่มากขึ้น	กองช่าง
๕๔	โครงการจัดทำป้ายชื่อหมู่บ้าน-ป้ายชอ ยในชุมชน ม.๕	เพื่อความเรียบร้อยเรียบร้อยของชุมชน	ขนาดความสูงและความกว้างตามแบบที่เทศบาลกำหนด	-	๒๐๐,๐๐๐	-	-	-	ตามรูปแบบกำหนด	ชุมชนมีความเป็นระเบียบเรียบร้อย	กองช่าง
๕๕	โครงการจัดทำป้ายชอ ยระเบียบในชุมชน ม.๕	เพื่อความเรียบร้อยเรียบร้อยของชุมชน	ขนาดความสูงและความกว้างตามแบบที่เทศบาลกำหนด	-	-	-	๓๐๐,๐๐๐	-	ตามรูปแบบกำหนด	ชุมชนมีความเป็นระเบียบเรียบร้อย	กองช่าง
๕๖	โครงการจัดทำป้ายชอ ยในหมู่บ้าน หมู่ ๕	เพื่อความเรียบร้อยเรียบร้อยของชุมชน	จัดตั้งป้ายชอ ยตามรูปแบบเทศบาลกำหนด	-	-	-	๓๕๐,๐๐๐	-	จัดตั้งป้ายชอ ยตามรูปแบบเทศบาลกำหนด	ชุมชนมีความเป็นระเบียบเรียบร้อย	กองช่าง
๕๗	โครงการจัดทำป้ายชอ ยในชุมชน ม.๑๐	เพื่อความเรียบร้อยเรียบร้อยของชุมชน	ขนาดความสูงและความกว้างตามแบบที่เทศบาลกำหนด	-	๒๐๐,๐๐๐	-	-	-	ตามรูปแบบกำหนด	ชุมชนมีความเป็นระเบียบเรียบร้อย	กองช่าง
๕๘	ก่อสร้างรั้วบ้านชุมชนทางสาม岔 ม.๑๐	เพื่อให้ประชาชนมีที่จำหน่อยและมีสภาพการจราจรได้ย่อยและเป็นแหล่งรวมผลผลิตทางการเกษตรของหมู่บ้าน	ก่อสร้างตามแบบเทศบาลกำหนด	-	๕๐๐,๐๐๐	-	-	-	ตามรูปแบบกำหนด จำนวน ๓ แห่ง	ประชาชนมีที่จำหน่อยผลผลิตทางการเกษตรได้ย่อยและเป็นแหล่งรวมผลผลิตทางการเกษตรของหมู่บ้าน	กองช่าง
๕๙	ก่อสร้างโรงเรือนเลี้ยงสัตว์ ม.๑๐	เพื่อให้ประชาชนในพื้นที่มีอาชีพที่มั่นคงและเพิ่มรายได้ให้กับชุมชน	ก่อสร้างตามแบบเทศบาลกำหนด	-	๕๐๐,๐๐๐	-	-	-	ตามรูปแบบกำหนด จำนวน ๓ แห่ง	ประชาชนในพื้นที่มีอาชีพที่มั่นคงและเพิ่มรายได้ให้กับชุมชน	กองช่าง
๖๐	โครงการก่อสร้างบ้านพักผู้มีกนบ้านพักผู้มีกน	เพื่อก่อสร้างบ้านพักสำหรับพ่อกับภรรยา	ก่อสร้างบ้านพักตามรูปแบบเทศบาลกำหนด	-	-	๕๐๐,๐๐๐	-	-	ก่อสร้างตามแบบเทศบาลกำหนด	เพื่อให้ผู้มีกนมีบ้านพักที่สะอาดปลอดภัย	กองช่าง
๖๑	โครงการก่อสร้างห้องน้ำดื่มที่ชุมชนสี่กั๊ก	เพื่อก่อสร้างห้องน้ำดื่มสำหรับศู และผู้ปกครอง	ก่อสร้างห้องน้ำดื่มสำหรับศูและผู้ปกครองตามแบบเทศบาลกำหนด	-	๕๐๐,๐๐๐	-	-	-	ก่อสร้างตามแบบเทศบาลกำหนด	ชุมชนมีห้องน้ำดื่มที่สะอาดและถูกสุขลักษณะ	กองช่าง
รวม	๖๑...โครงการ			๓,๐๕๐,๐๐๐	๘,๖๔๘,๖๐๐	๘,๐๐๐,๖๕๐	๓๑,๖๖๐,๖๐๐	๓๘๐,๐๐๐			๓๒

บัญชีโครงการพัฒนาท้องถิ่น

รายละเอียดโครงการพัฒนา
แม่ทัพมดท้องถิ่น (พ.ศ.๒๕๖๖ - ๒๕๗๐) เฟสที่ ๑/๒๕๖๖
เทศบาลตำบลมดแดง อำเภอสุวรรณภูมิ จังหวัดขอนแก่น

- ก. ยุทธศาสตร์ที่ ๒๐-1
- ข. แผนพัฒนาเศรษฐกิจฯ ฉบับที่ ๑๓
- ค. Sustainable Development Goals SDGs
- ง. ยุทธศาสตร์จังหวัด
- จ. ยุทธศาสตร์การพัฒนาของตำบลมดแดงในพื้นที่จังหวัด
- ฉ. ยุทธศาสตร์ที่ ๑
- ช. ยุทธศาสตร์ที่ ๑
- ซ. ยุทธศาสตร์ที่ ๓

(๑) แผนงาน ยุทธศาสตร์และภารกิจ

ที่	โครงการ	วัตถุประสงค์	เป้าหมาย (ตามผังโครงการ)	งบประมาณ				ตัวชี้วัด (KPI)	ผลที่คาดว่าจะได้รับ	หน่วยงานที่รับผิดชอบ
				๒๕๖๖ (บาท)	๒๕๖๗ (บาท)	๒๕๖๘ (บาท)	๒๕๖๙ (บาท)			
๓	โครงการติดตั้งระบบผลิตไฟฟ้าพลังงานแสงอาทิตย์	เกี่ยวกับการบริหารจัดการ การพัฒนาคุณภาพสิ่งแวดล้อม การใช้พลังงานทดแทน และสนองนโยบายภาครัฐการประหยัดพลังงาน	ติดตั้งระบบผลิตไฟฟ้าพลังงานแสงอาทิตย์สำหรับใช้ในศูนย์บริการของเทศบาล และแหล่งชุมชนหรือพื้นที่ทางการเกษตรที่ระบบไฟฟ้าเข้าไม่ถึง	-	-	๒๐๐,๐๐๐	๒๐๐,๐๐๐	การบริการจัดการพลังงานไฟฟ้า	เพื่อเป็นแบบอย่างที่ดีให้กับประชาชนในเขตพื้นที่ซึ่งประชาชนสามารถเข้าถึงและมีส่วนร่วมได้	กองช่าง
๒	โครงการติดตั้งระบบผลิตไฟฟ้าพลังงานแสงอาทิตย์	เกี่ยวกับการบริหารจัดการ การพัฒนาคุณภาพสิ่งแวดล้อม การใช้พลังงานทดแทน และสนองนโยบายภาครัฐการประหยัดพลังงาน	ติดตั้งระบบผลิตไฟฟ้าพลังงานแสงอาทิตย์สำหรับใช้ในกิจการประปาของเทศบาล	-	-	๒๐๐,๐๐๐	๒๐๐,๐๐๐	การบริการจัดการพลังงานไฟฟ้า	เพื่อเป็นแบบอย่างที่ดีให้กับประชาชนในเขตพื้นที่ซึ่งประชาชนสามารถเข้าถึงและมีส่วนร่วมได้	กองช่าง
๓	ขยายเขตไฟฟ้าแรงต่ำ	เพื่อให้บริการประชาชนใช้ไฟฟ้าได้อย่างทั่วถึงและสะดวกในการใช้ชีวิตมากขึ้น	ขยายเขตไฟฟ้าแรงต่ำ ยาว ๓๐๐ เมตร ตามรูปแบบเทศบาลกำหนด	-	-	-	๓๒๖,๕๐๐	ขยายเขตไฟฟ้าตามจุดที่กำหนด จำนวน ๓ จุด	ประชาชนได้มีไฟฟ้าใช้ได้อย่างทั่วถึงและสะดวกในการใช้ชีวิตมากขึ้น	กองช่าง

ที่	โครงการ	วัตถุประสงค์	เป้าหมาย (ผลผลิตโครงการ)	งบประมาณ					ตัวชี้วัด (KPI)	ผลลัพธ์ที่คาดว่าจะได้รับ	หน่วยงานที่รับผิดชอบหลัก
				๒๕๖๖ (บาท)	๒๕๖๗ (บาท)	๒๕๖๘ (บาท)	๒๕๖๙ (บาท)	๒๕๗๐ (บาท)			
๔	ขยายเขตไฟฟ้า เติมนิวาสถนเคย โบว์บัวภูพานทอง	เพื่อให้ประชาชนได้มีไฟฟ้าใช้ได้อย่างทั่วถึงและสะดวกในการใช้ชีวิตมากขึ้น	ขยายเขตไฟฟ้า ยาว ๓๐๐ เมตร ตามรูปแบบเทศบาลกำหนด	-	๓๗,๕๐๐	-	-	-	ขยายเขตไฟฟ้าตามจุดที่กำหนด จำนวน ๓ จุด	ประชาชนได้มีไฟฟ้าใช้ได้อย่างทั่วถึงและสะดวกในการใช้ชีวิตมากขึ้น	กองช่าง
๕	ขยายเขตไฟฟ้าแรงต่ำ เติมนิวาสถนเคย โบว์บัวภูพานทอง	เพื่อให้ประชาชนมีไฟฟ้าใช้ได้อย่างทั่วถึงและมีความปลอดภัยในชีวิตและทรัพย์สินเพิ่มมากขึ้น	ขยายเขตไฟฟ้าแรงต่ำ ยาว ๕๐๐ เมตร ตามรูปแบบเทศบาลกำหนด	-	-	-	๓๐๐,๐๐๐	ขยายเขตไฟฟ้าแรงต่ำ จำนวน ๓ จุด	ประชาชนมีไฟฟ้าใช้ได้อย่างทั่วถึงและมีความปลอดภัยในชีวิตและทรัพย์สินเพิ่มมากขึ้น	กองช่าง	
๖	ขยายเขตไฟฟ้าแรงต่ำ เติมนิวาสถนเคย โบว์บัวภูพานทอง	เพื่อให้ประชาชนมีไฟฟ้าใช้ได้อย่างทั่วถึงและมีความปลอดภัยในชีวิตและทรัพย์สินเพิ่มมากขึ้น	ขยายเขตไฟฟ้าแรงต่ำ ยาว ๕๐๐ เมตร ตามรูปแบบเทศบาลกำหนด	-	๓๐๐,๐๐๐	-	-	ขยายเขตไฟฟ้าแรงต่ำ จำนวน ๓ จุด	ประชาชนมีไฟฟ้าใช้ได้อย่างทั่วถึงและมีความปลอดภัยในชีวิตและทรัพย์สินเพิ่มมากขึ้น	กองช่าง	
๗	ขยายเขตไฟฟ้า เติมนิวาสถนเคย โบว์บัวภูพานทอง	เพื่อให้ประชาชนได้มีไฟฟ้าใช้ได้อย่างทั่วถึงและสะดวกในการใช้ชีวิตมากขึ้น	ขยายเขตไฟฟ้า ยาว ๕๐๐ เมตร ตามรูปแบบเทศบาลกำหนด	๓๗,๕๐๐	-	-	-	ขยายเขตไฟฟ้าตามจุดที่กำหนด จำนวน ๓ จุด	ประชาชนได้มีไฟฟ้าใช้ได้อย่างทั่วถึงและสะดวกในการใช้ชีวิตมากขึ้น	กองช่าง	
๘	ขยายเขตไฟฟ้าเพื่อการเกษตร เติมนิวาสถนเคย โบว์บัวภูพานทอง	เพื่อให้ประชาชนได้มีไฟฟ้าใช้ได้อย่างทั่วถึงและสะดวกในการใช้ชีวิตมากขึ้น	ขยายเขตไฟฟ้า ยาว ๓๐๐ เมตร ตามรูปแบบเทศบาลกำหนด	-	๓๗,๕๐๐	-	-	ขยายเขตไฟฟ้าตามจุดที่กำหนด จำนวน ๓ จุด	ประชาชนได้มีไฟฟ้าใช้ได้อย่างทั่วถึงและสะดวกในการใช้ชีวิตมากขึ้น	กองช่าง	
๙	ขยายเขตไฟฟ้าส่องสว่าง เติมนิวาสถนเคย โบว์บัวภูพานทอง	เพื่อให้ประชาชนได้มีไฟฟ้าใช้ได้อย่างทั่วถึงและสะดวกในการใช้ชีวิตมากขึ้น	ขยายเขตไฟฟ้าส่องสว่าง ยาว ๓,๐๐๐ เมตร ตามรูปแบบเทศบาลกำหนด	-	๓๗,๕๐๐	-	-	ขยายเขตไฟฟ้าตามจุดที่กำหนด จำนวน ๓ จุด	ประชาชนได้มีไฟฟ้าใช้ได้อย่างทั่วถึงและสะดวกในการใช้ชีวิตมากขึ้น	กองช่าง	

ที่	โครงการ	วัตถุประสงค์	เป้าหมาย (ผลผลิตโครงการ)	งบประมาณ					ตัวชี้วัด (KPI)	ผลที่คาดว่าจะได้รับ	หน่วยงานที่รับผิดชอบหลัก
				๒๕๖๖ (บาท)	๒๕๖๗ (บาท)	๒๕๖๘ (บาท)	๒๕๖๙ (บาท)	๒๕๗๐ (บาท)			
๑๐	ขยายเขตไฟฟ้า พื้นที่ นามราชเงิน แบ่งจุด	เพื่อให้ประชาชนได้มีไฟฟ้าใช้ได้อย่างทั่วถึงและสะดวกในการใช้ชีวิตมากขึ้น	ขยายเขตไฟฟ้า ยาว ๓,๕๐๐ เมตร ตามรูปแบบเทศบาล กำหนด	-	-	-	-	๕๒๖๖,๕๐๐ (บาท)	ขยายเขตไฟฟ้า ตามจุดที่กำหนด จำนวน ๓ จุด	ประชาชนได้มีไฟฟ้าใช้ได้อย่างทั่วถึงและสะดวกในการใช้ชีวิตมากขึ้น	กองช่าง
๑๑	ขยายเขตไฟฟ้า จากแยกบ้านสีเงิน ไปบางพรสูงเทพ	เพื่อให้ประชาชนได้มีไฟฟ้าใช้ได้อย่างทั่วถึงและสะดวกในการใช้ชีวิตมากขึ้น	ขยายเขตไฟฟ้า ยาว ๕๐๐ เมตร ตามรูปแบบเทศบาล กำหนด	-	-	-	-	๑๔๓,๕๐๐	ขยายเขตไฟฟ้า ตามจุดที่กำหนด จำนวน ๑ จุด	ประชาชนได้มีไฟฟ้าใช้ได้อย่างทั่วถึงและสะดวกในการใช้ชีวิตมากขึ้น	กองช่าง
๑๒	ขยายเขตไฟฟ้า พื้นที่บริเวณบ้านสีเงิน ไปชุมชนของ	เพื่อให้ประชาชนได้มีไฟฟ้าใช้ได้อย่างทั่วถึงและสะดวกในการใช้ชีวิตมากขึ้น	ขยายเขตไฟฟ้า ยาว ๓๐๐ เมตร ตามรูปแบบเทศบาล กำหนด	-	-	-	-	๓๓๗,๕๐๐	ขยายเขตไฟฟ้า ตามจุดที่กำหนด จำนวน ๓ จุด	ประชาชนได้มีไฟฟ้าใช้ได้อย่างทั่วถึงและสะดวกในการใช้ชีวิตมากขึ้น	กองช่าง
๑๓	ติดตั้งระบบไฟฟ้าส่องสว่าง หมู่ที่ ๑	เพื่อให้มีแสงสว่างทั่วถึงในจุดที่เสี่ยงต่อการเกิดอุบัติเหตุ และอาชญากรรม	ติดตั้งไฟฟ้าส่องสว่าง ตามแบบเทศบาลกำหนด	๒๐๐,๐๐๐	-	-	-	-	ตามรูปแบบ กำหนด จำนวน อย่างน้อย ๒๐ จุด	มีแสงสว่างทั่วถึงในจุดที่เสี่ยงต่อการเกิดอุบัติเหตุและอาชญากรรม	กองช่าง
๑๔	ติดตั้งหม้อแปลงไฟฟ้าแรงสูง หมู่ ๒	เพื่อให้มีหม้อแปลงไฟฟ้าที่รองรับต่อการใช้กำลังไฟฟ้าอย่างเพียงพอ และใช้ไฟได้อย่างมีประสิทธิภาพมากยิ่งขึ้น	ติดตั้งหม้อแปลงไฟฟ้าแรงสูง ตามจุดและรูปแบบเทศบาล กำหนด	-	-	๓๕๐,๐๐๐	-	-	ติดตั้งหม้อแปลงไฟฟ้าแรงสูง ตามรูปแบบเทศบาลกำหนด	มีหม้อแปลงไฟฟ้าที่รองรับต่อการใช้กำลังไฟฟ้าอย่างเพียงพอ	กองช่าง
๑๕	ติดตั้งไฟฟ้าส่องสว่างตามซอย หมู่ ๒	เพื่อให้ประชาชนมีไฟฟ้าใช้ได้อย่างทั่วถึง และเพียงพอต่อความต้องการ	ติดตั้งไฟฟ้าส่องสว่างตามซอยหมู่บ้าน ตามรูปแบบเทศบาลกำหนด	-	-	๕๐,๐๐๐	-	-	ติดตั้งไฟฟ้าส่องสว่าง ตามรูปแบบที่กำหนด จำนวน ๑ จุด	ประชาชนมีไฟฟ้าใช้ได้อย่างทั่วถึง และเพียงพอต่อความต้องการ	กองช่าง
๑๖	ติดตั้งระบบไฟฟ้าพลังงานแสงอาทิตย์ หมู่ที่ ๒	เพื่อใช้จุดที่ไฟฟ้าเข้าไม่ถึง ไฟฟ้าใช้	ประชาชนที่อยู่ตามบ้านเรือนที่ห่างไกลจากชุมชน มีไฟฟ้าใช้	-	-	-	-	-	ตามรูปแบบ กำหนด จำนวน อย่างน้อย ๒๐ จุด	ประชาชนมีบ้านอยู่ห่างจุดที่ไฟฟ้าเข้าไม่ถึงมีไฟฟ้าใช้	กองช่าง

ที่	โครงการ	วัตถุประสงค์	เป้าหมาย (แผนปฏิบัติการ)	งบประมาณ					ตัวชี้วัด KPI	ผลที่คาดว่าจะได้รับ	หน่วยงานที่รับผิดชอบ
				๒๕๖๖ (บาท)	๒๕๖๗ (บาท)	๒๕๖๘ (บาท)	๒๕๖๙ (บาท)	๒๕๖๐ (บาท)			
๑๗	ขยายเขตไฟฟ้าเพื่อการเกษตร หมู่ที่ ๒	เพื่อให้ประชาชนมีไฟฟ้าใช้ในการประกอบอาชีพทางการเกษตร	ขยายเขตไฟฟ้าเพื่อการเกษตร ความยาวตามแบบเทศบาล กำหนด	-	-	๕๐๐,๐๐๐	-	-	ตามแบบเทศบาลกำหนด	ประชาชนมีไฟฟ้าใช้อย่างทั่วถึง	กองช่าง
๑๘	ติดตั้งไฟฟ้าส่องสว่างตามซอยในหมู่บ้าน ม. ๓	เพื่อเพิ่มแสงสว่างทั้งในจุดที่เสี่ยงต่อการเกิดอุบัติเหตุและอาชญากรรม	ติดตั้งไฟฟ้าส่องสว่างตามซอยในหมู่บ้าน ตามแบบเทศบาล กำหนด	๒๐๐,๐๐๐	-	-	-	-	ตามรูปแบบกำหนด	มีแสงสว่างทั้งวันทั้งคืน จุดที่เสี่ยงต่อการเกิดอุบัติเหตุและอาชญากรรม	กองช่าง
๑๙	ขยายเขตไฟฟ้าส่องสว่างซอยบ้านคูคาบ่าง หมู่ ๓	เพื่อขยายขอบเขตการให้บริการให้ครอบคลุมการบริการพื้นที่สหภาพการเกษตร	ขยายเขตไฟฟ้าส่องสว่าง ยาว ๕๐๐ เมตรตามรูปแบบเทศบาลกำหนด	-	-	-	๑๘๗,๕๐๐	-	ขนาดตามรูปแบบเทศบาลกำหนด จำนวน ๕ จุด	เกษตรกรมีไฟฟ้าใช้ การผลิตพืชผลทางการเกษตรที่เพิ่มพูน	กองช่าง
๒๐	ขยายไฟฟ้าเพื่อการเกษตร หมู่ที่ ๓ บ้านกุสุ	เพื่อให้ประชาชนมีไฟฟ้าใช้อย่างทั่วถึงและมีความปลอดภัยในชีวิตและทรัพย์สินเพิ่มมากขึ้น	ขยายไฟฟ้าเพื่อการเกษตร จุดบ้านขอม ตามรูปแบบเทศบาล กำหนด ระยะ ๕๐ เมตร	-	-	-	๑๘๗,๕๐๐	-	ขยายไฟฟ้าเพื่อการเกษตร ตามรูปแบบเทศบาล กำหนด ระยะ ๕๐ เมตร	ประชาชนมีไฟฟ้าใช้อย่างทั่วถึงและมีความปลอดภัยในชีวิตและทรัพย์สินเพิ่มมากขึ้น	กองช่าง
๒๑	ขยายไฟฟ้าแรงดันหมู่บ้าน หมู่ที่ ๓ บ้านกุสุ	เพื่อให้ประชาชนมีไฟฟ้าใช้อย่างทั่วถึงและมีความปลอดภัยในชีวิตและทรัพย์สินเพิ่มมากขึ้น	ขยายไฟฟ้าแรงดัน ยาว ๕๐๐ เมตร ตามรูปแบบเทศบาล กำหนด	-	๑๗,๕๐๐	-	-	-	ขยายเขตไฟฟ้าแรงต่ำ ตามจุด ระยะ ๕๐ เมตร	ประชาชนมีไฟฟ้าใช้อย่างทั่วถึงและมีความปลอดภัยในชีวิตและทรัพย์สินเพิ่มมากขึ้น	กองช่าง
๒๒	ขยายเขตไฟฟ้าเพื่อการเกษตร หมู่ ๓	เพื่อให้ประชาชนมีไฟฟ้าใช้อย่างทั่วถึงและมีความปลอดภัยในชีวิตและทรัพย์สินเพิ่มมากขึ้น	ขยายเขตไฟฟ้าเพื่อการเกษตร ยาว ๕๐๐ เมตร ตามรูปแบบเทศบาลกำหนด	-	-	๗๕๐,๐๐๐	-	-	ขยายเขตไฟฟ้าเพื่อการเกษตร ตามจุด ระยะ ๕๐ เมตร	ประชาชนมีไฟฟ้าใช้อย่างทั่วถึงและมีความปลอดภัยในชีวิตและทรัพย์สินเพิ่มมากขึ้น	กองช่าง

ที่	โครงการ	วัตถุประสงค์	เป้าหมาย (ผลสัมฤทธิ์ทาง)	งบประมาณ					ตัวชี้วัด (KPI)	ผลที่คาดว่าจะได้รับ	หน่วยรับมอบ ยัติ
				๒๕๖๖ (บาท)	๒๕๖๗ (บาท)	๒๕๖๘ (บาท)	๒๕๖๙ (บาท)	๒๕๗๐ (บาท)			
๒๓	ขยายเขตไฟฟ้าส่องสว่าง หมู่ที่ ๓ บ้านกุดสูง	เพื่อให้ประชาชนมีไฟฟ้าใช้ อย่างทั่วถึงและมีความปลอดภัยในชีวิตและทรัพย์สิน เพิ่มมากขึ้น	ขยายไฟฟ้าส่องสว่าง มีพื้นที่ ๓๖๖ ตารางวา ตาม รูปแบบเทศบาลกักทัน	-	-	๓๗,๕๐๐	-	-	ขยายเขตไฟฟ้าส่องสว่าง มีพื้นที่ ๓๖๖ ตารางวา หมู่บ้านร้อยละ ๘๐	ประชาชนมีไฟฟ้าใช้ อย่างทั่วถึงและมี ความปลอดภัยในชีวิตและทรัพย์สิน เพิ่มมากขึ้น	กองช่าง
๒๔	ขยายเขตไฟฟ้า จากวัดป่าหนองกรัง ไร่วัดป่า พลาวัน ๒๕๔	เพื่อให้ประชาชนได้มีไฟฟ้า ใช้ได้อย่างทั่วถึงและสะดวก ในการใช้ชีวิตมากขึ้น	ขยายเขตไฟฟ้า ยาว ๓๐๐ เมตร ตามรูปแบบเทศบาล กักทัน	-	-	๓๓๒,๕๐๐	-	-	ขยายเขตไฟฟ้า ตามจุดที่กำหนด จำนวน ๑ จุด	ประชาชนได้มีไฟฟ้า ใช้ได้อย่างทั่วถึงและ สะดวกในการใช้ชีวิต มากขึ้น	กองช่าง
๒๕	ขยายเขตไฟฟ้าเพื่อ การเกษตร หมู่ที่ ๔	เพื่อให้ประชาชนมีไฟฟ้าใช้ใน การประกอบอาชีพทางการ เกษตร	ขยายเขตไฟฟ้าเพื่อการเกษตร ความยาวตามแบบเทศบาล กักทัน	-	-	๕๐๐,๐๐๐	-	-	ตามรูปแบบ เทศบาลกักทัน	ประชาชนมีไฟฟ้าใช้ อย่างทั่วถึง	กองช่าง
๒๖	ติดตั้งระบบไฟฟ้า พลังงานแสงอาทิตย์เพื่อ การเกษตร หมู่ที่ ๔	เพื่อให้จุดที่ไฟฟ้าเข้าไม่ถึง มีไฟฟ้าใช้ในการทำการเกษตร	ประชาชนที่อยู่ตามบ้านเรือน ที่ห่างไกลจากชุมชน มีไฟฟ้าใช้	๑๐,๐๐๐	-	-	-	-	ตามรูปแบบ กำหนด จำนวน กำหนด จำนวน ๒๐ จุด	ประชาชนมีบ้าน อยู่ห่างจากจุดที่ไฟฟ้าเข้าไม่ถึง มีไฟฟ้าใช้	กองช่าง
๒๗	ขยายเขตไฟฟ้าภายใน หมู่บ้าน หมู่ ๔	เพื่อให้ประชาชนมีไฟฟ้าใช้ที่ สะดวกและทั่วถึง	ขยายเขตไฟฟ้าภายในหมู่บ้าน ยาว ๔๐๐ เมตร ตามรูปแบบ เทศบาลกักทัน	-	-	๓๐๐,๐๐๐	-	-	ขยายเขตไฟฟ้า ตามรูปแบบ เทศบาลกักทัน	ประชาชนมีไฟฟ้าใช้ที่ สะดวกและทั่วถึง	กองช่าง
๒๘	โครงการขยายเขตไฟฟ้า เพื่อการเกษตร สายท่าวา พะนาศ ไปนาแม่กึ่ง	เพื่อให้ประชาชนมีไฟฟ้าใช้ได้ อย่างทั่วถึงและเพียงพอต่อ ความต้องการ	ขยายเขตไฟฟ้าเพื่อการเกษตร ยาว ๑,๕๐๐ เมตร ตาม รูปแบบเทศบาลกักทัน	-	-	๕๖๒,๕๐๐	-	-	ขยายเขตไฟฟ้า ตามรูปแบบ เทศบาลกักทัน จำนวน ๑ จุด	ประชาชนมีไฟฟ้า ใช้ได้อย่างทั่วถึงและ เพียงพอต่อความ ต้องการ	กองช่าง
๒๙	ขยายไฟฟ้าส่องสว่าง หมู่ ๔ และหมู่ ๕	เพื่อให้ประชาชนมีไฟฟ้าใช้ได้ อย่างทั่วถึง และเพียงพอต่อ ความต้องการ	ขยายไฟฟ้าส่องสว่างตาม ขอบหมู่บ้าน และถนนสาย หลักของหมู่บ้าน ตามรูปแบบ เทศบาลกักทัน	-	-	๕๕๐,๐๐๐	-	-	ขยายไฟฟ้าส่องสว่าง ตามรูปแบบ เทศบาลกักทัน จำนวน ๑ จุด	ประชาชนมีไฟฟ้า ใช้ได้อย่างทั่วถึง และ เพียงพอต่อความ ต้องการ	กองช่าง
๓๐	โครงการขยายเขตไฟฟ้า เพื่อการเกษตร สายนา พุดมูมิ ไปภูพาน	เพื่อให้ประชาชนมีไฟฟ้าใช้ได้ อย่างทั่วถึงและเพียงพอ ต่อความต้องการ	ขยายเขตไฟฟ้าเพื่อการเกษตร ยาว ๑,๕๐๐ เมตร ตาม รูปแบบเทศบาลกักทัน	-	-	๕๖๒,๕๐๐	-	-	ขยายเขตไฟฟ้า ตามรูปแบบ เทศบาลกักทัน จำนวน ๑ จุด	ประชาชนมีไฟฟ้า ใช้ได้อย่างทั่วถึงและ เพียงพอต่อความ ต้องการ	กองช่าง

ที่	โครงการ	วัตถุประสงค์	เป้าหมาย (แผนปฏิบัติการ)	งบประมาณ					ตัวชี้วัด (KPI)	ผลลัพธ์ที่คาดว่าจะได้รับ	หน่วยงานที่รับผิดชอบ
				๒๕๖๖ (บาท)	๒๕๖๗ (บาท)	๒๕๖๘ (บาท)	๒๕๖๙ (บาท)	๒๕๗๐ (บาท)			
๓๑	ขยายเขตไฟฟ้า จากถนนประดิษฐ์ ไหว้สวย ฮาง หมู่ ๕	เพื่อให้ประชาชนได้มีไฟฟ้าใช้ได้อย่างทั่วถึงและสะดวกในการใช้ชีวิตมากขึ้น	ขยายเขตไฟฟ้า ฮาง ๓๐๐ เมตร ตามรูปแบบเทศบาล กำหนด	-	-	๓๒๕,๕๐๐	-	-	ขยายเขตไฟฟ้า ตามจุดที่กำหนด จำนวน ๓ จุด	ประชาชนได้มีไฟฟ้าใช้ได้อย่างทั่วถึงและสะดวกในการใช้ชีวิตมากขึ้น	กองช่าง
๓๒	ติดตั้งไฟฟ้าส่องสว่างตามซอย หมู่ ๕	เพื่อให้ประชาชนมีไฟฟ้าใช้ อย่างทั่วถึง และสะดวกในการใช้ชีวิตมากขึ้น	ติดตั้งไฟฟ้าส่องสว่างตามซอยรูปแบบตามเทศบาลกำหนด	-	-	๓๕๐,๐๐๐	-	-	ติดตั้งไฟฟ้าตามซอยหมู่บ้าน ระยะ ๕๐	ประชาชนมีไฟฟ้าใช้ได้อย่างทั่วถึง สะดวก เปลี่ยนถ้อยในการใช้ชีวิตมากขึ้น	กองช่าง
๓๓	ขยายเขตไฟฟ้าซอยบ้านแม่แก้ว บ้านแม่บ่อ หมู่ ๕	เพื่อให้ประชาชนได้มีไฟฟ้าใช้ได้อย่างทั่วถึงและสะดวกในการใช้ชีวิตมากขึ้น	ขยายเขตไฟฟ้า ฮาง ๒๐๐ เมตร ตามรูปแบบเทศบาลกำหนด	-	-	-	๓๕,๐๐๐	-	ขยายเขตไฟฟ้า ตามจุดที่กำหนด จำนวน ๓ จุด	ประชาชนได้มีไฟฟ้าใช้ได้อย่างทั่วถึงและสะดวกในการใช้ชีวิตมากขึ้น	กองช่าง
๓๔	โครงการติดตั้งระบบผลิตไฟฟ้าพลังงานแสงอาทิตย์เพื่อการเกษตร หมู่ ๕	เพื่อให้ประชาชนได้มีไฟฟ้าใช้ ในการทำการเกษตรที่เพียงพอ	ติดตั้งระบบผลิตไฟฟ้า พลังงานแสงอาทิตย์สำหรับใช้ในในการทำเกษตรของชุมชน	-	๒๐๐,๐๐๐	-	-	-	จำนวน ๓ โครงการ	ประชาชนมีไฟฟ้าใช้ในการทำการเกษตรที่เพียงพอ	กองช่าง
๓๕	ขยายเขตไฟฟ้าเพื่อการเกษตร หมู่ที่ ๕	เพื่อให้ประชาชนมีไฟฟ้าใช้ในการประกอบอาชีพทางการเกษตร	ขยายเขตไฟฟ้าเพื่อการเกษตร ความยาว ๒,๐๐๐ เมตร (ตามแบบเทศบาลกำหนด)	-	-	๕๐๐,๐๐๐	-	-	ตามแบบเทศบาลกำหนด	ประชาชนมีไฟฟ้าใช้ในการเกษตรได้อย่างทั่วถึง	กองช่าง
๓๖	ติดตั้งไฟฟ้าส่องสว่างจากถนนใหญ่ ไป วัดป่าหนองหญ้า หมู่ ๕	เพื่อให้ประชาชนได้มีไฟฟ้าใช้ได้อย่างทั่วถึงและสะดวกในการใช้ชีวิตมากขึ้น	ติดตั้งไฟฟ้าส่องสว่าง จากถนนใหญ่ ไป วัดป่าหนองหญ้า ตามรูปแบบเทศบาลกำหนด	-	-	-	๓๐๐,๐๐๐	-	ติดตั้งไฟฟ้าส่องสว่างตามรูปแบบเทศบาลกำหนด จำนวน ๓ จุด	ประชาชนได้มีไฟฟ้าใช้ได้อย่างทั่วถึงและสะดวกในการใช้ชีวิตมากขึ้น	กองช่าง
๓๗	ขยายเขตไฟฟ้าเพื่อการเกษตร หมู่ที่ ๖	เพื่อให้ประชาชนมีไฟฟ้าใช้ในการประกอบอาชีพทางการเกษตร	ขยายเขตไฟฟ้าเพื่อการเกษตร ความยาวตามแบบเทศบาลกำหนด	-	๕๐๐,๐๐๐	-	-	-	ตามแบบเทศบาลกำหนด	ประชาชนมีไฟฟ้าใช้ในการเกษตรได้อย่างทั่วถึง	กองช่าง

ที่	โครงการ	วัตถุประสงค์	เป้าหมาย (ผลผลิตโครงการ)	งบประมาณ					ตัวชี้วัด (KPI)	เมตริกค่ารางวัล	หน่วยประเมิน รับผิดชอบ หลัก
				๒๕๖๖ (บาท)	๒๕๖๗ (บาท)	๒๕๖๘ (บาท)	๒๕๖๙ (บาท)	๒๕๗๐ (บาท)			
๓๘	ติดตั้งระบบไฟฟ้าส่องสว่างที่ศูนย์ฯตาม (มร) หมู่ที่ ๖	เพื่อความสะดวกในการประกอบพิธีงานกิจกรรมตามจารีตประเพณี และหลักศาสนา	ติดตั้งไฟฟ้าส่องสว่างที่ศูนย์ฯตาม (มร) ตามแบบเทศบาลกำหนด	๕๐๐,๐๐๐	-	-	-	-	ตามรูปแบบกำหนด	ความสะดวกในการประกอบพิธีงานตามจารีตประเพณี และหลักศาสนา	กองช่าง
๓๙	ขยายเขตไฟฟ้าแรงต่ำเส้นบ้าน	เพื่อให้ประชาชนได้มีไฟฟ้าใช้ได้อย่างทั่วถึงและสะดวกในการใช้ชีวิตมากขึ้น	ขยายเขตไฟฟ้า แรงต่ำ ยาว ๑,๐๐๐ เมตร ตามรูปแบบเทศบาลกำหนด	-	-	-	๓๓๕,๐๐๐	-	ขยายเขตไฟฟ้าตามจุดที่กำหนด จำนวน ๑ จุด	ประชาชนได้มีไฟฟ้าใช้ได้อย่างทั่วถึงและสะดวกในการใช้ชีวิตมากขึ้น	กองช่าง
๔๐	ขยายเขตไฟฟ้าจากบ้านหนองหิน ไปบ้านชัยโอง	เพื่อให้ประชาชนได้มีไฟฟ้าใช้ได้อย่างทั่วถึงและสะดวกในการใช้ชีวิตมากขึ้น	ขยายเขตไฟฟ้า ยาว ๒,๐๐๐ เมตร ตามรูปแบบเทศบาลกำหนด	-	-	๓๕๐,๐๐๐	-	-	ขยายเขตไฟฟ้าตามจุดที่กำหนด จำนวน ๑ จุด	ประชาชนได้มีไฟฟ้าใช้ได้อย่างทั่วถึงและสะดวกในการใช้ชีวิตมากขึ้น	กองช่าง
๔๑	โครงการขยายไฟฟ้าส่องสว่าง ภายในหมู่บ้าน หมู่ ๖	เพื่อให้ประชาชนได้มีไฟฟ้าใช้ได้อย่างทั่วถึงและสะดวกในชีวิตและทรัพย์สิน	ติดตั้งไฟฟ้าส่องสว่าง เส้น นายบุญเลิศ จึงศิริ ตามรูปแบบเทศบาลกำหนด	-	-	๒๕,๐๐๐	-	-	ติดตั้งตามรูปแบบเทศบาลกำหนด จำนวน ๑ จุด	ประชาชนได้มีไฟฟ้าใช้ได้อย่างทั่วถึงและสะดวกในการใช้ชีวิตมากขึ้น	กองช่าง
๔๒	ขยายเขตไฟฟ้าแรงต่ำเส้นทางหลวง ไป กุดออก	เพื่อให้ประชาชนได้มีไฟฟ้าใช้ได้อย่างทั่วถึงและสะดวกในการใช้ชีวิตมากขึ้น	ขยายเขตไฟฟ้าแรงต่ำ ยาว ๕๐๐ เมตร ตามรูปแบบเทศบาลกำหนด	-	๓๘๗,๕๐๐	-	-	-	ขยายเขตไฟฟ้าตามจุดที่กำหนด จำนวน ๑ จุด	ประชาชนได้มีไฟฟ้าใช้ได้อย่างทั่วถึงและสะดวกในการใช้ชีวิตมากขึ้น	กองช่าง
๔๓	ขยายเขตไฟฟ้า เส้นบ้านคูสุวิทย์ ไป บ้านนาสมบูรณ์	เพื่อให้ประชาชนได้มีไฟฟ้าใช้ได้อย่างทั่วถึงและสะดวกในชีวิตและทรัพย์สิน	ขยายไฟฟ้า ยาว ๕๐๐ เมตร ตามรูปแบบเทศบาลกำหนด	-	-	๑๔๗,๕๐๐	-	-	ขยายไฟฟ้าตามจุดที่กำหนด จำนวน ๑ จุด	ประชาชนได้มีไฟฟ้าใช้ได้อย่างทั่วถึงและสะดวกในการใช้ชีวิตมากขึ้น	กองช่าง
๔๔	ขยายเขตไฟฟ้าแรงต่ำเส้นบ้านป่ายาง ไปบ้านสาย	เพื่อให้ประชาชนได้มีไฟฟ้าใช้ได้อย่างทั่วถึงและสะดวกในการใช้ชีวิตมากขึ้น	ขยายเขตไฟฟ้าแรงต่ำ ยาว ๑,๐๐๐ เมตรตามรูปแบบเทศบาลกำหนด	-	-	-	๓๓๕,๐๐๐	-	ขยายเขตไฟฟ้าตามจุดที่กำหนด จำนวน ๑ จุด	ประชาชนได้มีไฟฟ้าใช้ได้อย่างทั่วถึงและสะดวกในการใช้ชีวิตมากขึ้น	กองช่าง

ที่	โครงการ	วัตถุประสงค์	เป้าหมาย (โดยมีโครงการ)	งบประมาณ					ตัวชี้วัด (KPI)	ผลลัพธ์ที่ได้รับ	หน่วยงานที่รับผิดชอบ
				๒๕๖๖ (บาท)	๒๕๖๗ (บาท)	๒๕๖๘ (บาท)	๒๕๖๙ (บาท)	๒๕๗๐ (บาท)			
๔๕	ซ่อมแซมไฟฟ้าส่องสว่างภายในหมู่บ้าน หมู่ ๗ ตำบลประสิทธิ์วิภา	เพื่อให้ประชาชนได้มีไฟฟ้าใช้ได้อย่างเพียงพอและมีประสิทธิภาพ	ซ่อมแซมไฟฟ้าส่องสว่างภายในหมู่บ้าน หมู่ ๗ ตามรูปแบบเทศบาลกำหนด	-	-	๕๐,๐๐๐	-	-	ซ่อมแซมไฟฟ้าส่องสว่างตามรูปแบบที่กำหนด จำนวน ๓ จุด	ประชาชนมีไฟฟ้าใช้ได้อย่างเพียงพอและมีประสิทธิภาพ	กองช่าง
๔๖	ติดตั้งไฟสปอร์ตไลท์จุดสถานีกิจกรรม หมู่ ๑,๓,๘	เพื่อให้ประชาชนมีความสะดวกในการทำกิจกรรมในเวลาเย็น	ติดตั้งไฟสปอร์ตไลท์ จุดสถานีกิจกรรม หมู่ ๑,๓,๘ ตามรูปแบบเทศบาลกำหนด	-	-	-	๓๐,๐๐๐	-	จำนวน ๓ จุด	ประชาชนมีความสะดวกในการทำกิจกรรมในเวลาเย็น	กองช่าง
๔๗	ขยายเขตไฟฟ้าแรงต่ำ หมู่ที่ ๗	เพื่อให้ประชาชนมีไฟฟ้าใช้ได้อย่างทั่วถึง	ขยายเขตไฟฟ้าแรงต่ำภายในหมู่บ้าน ความยาวตามแบบเทศบาลกำหนด	-	-	๕๐๐,๐๐๐	-	-	จำนวน ๓ จุด	ประชาชนมีไฟฟ้าใช้ได้อย่างทั่วถึง	กองช่าง
๔๘	ติดตั้งเสาไฟฟ้ากับรั้วภายในหมู่บ้าน หมู่ที่ ๗	เพื่อให้ประชาชนได้มีไฟฟ้าส่องสว่าง และมีจุดพักผ่อนที่สะดวก	ติดตั้งเสาไฟฟ้ากับรั้วตามรูปแบบเทศบาลกำหนด	-	-	-	๕๐๐,๐๐๐	-	ติดตั้งเสาไฟฟ้าตามรูปแบบเทศบาลกำหนด	ประชาชนได้มีไฟฟ้าส่องสว่าง และมีจุดพักผ่อนที่สะดวก	กองช่าง
๔๙	ติดตั้งระบบไฟส่องสว่างตามซอยในบ้าน หมู่ ๗	เพื่อให้มีแสงสว่างทั่วถึงในจุดที่เสี่ยงต่อการเกิดอุบัติเหตุ และอาชญากรรม	ติดตั้งไฟส่องสว่างตามซอยในบ้าน หมู่บ้าน ตามแบบเทศบาลกำหนด	๒๐๐,๐๐๐	-	-	-	-	ติดตั้งระบบไฟฟ้ามตามรูปแบบกำหนด	มีแสงสว่างทั่วถึงในจุดที่เสี่ยงต่อการเกิดอุบัติเหตุและอาชญากรรม	กองช่าง
๕๐	ขยายเขตไฟฟ้า บ้านนางสมปวี บำรุงนาง	เพื่อให้ประชาชนได้มีไฟฟ้าใช้ได้อย่างทั่วถึงและสะดวกในการใช้ชีวิตมากขึ้น	ขยายเขตไฟฟ้า ยาว ๓๐๐ เมตร ตามรูปแบบเทศบาลกำหนด	-	-	๓๒๖,๕๐๐	-	-	ขยายเขตไฟฟ้าตามจุดที่กำหนด จำนวน ๓ จุด	ประชาชนได้มีไฟฟ้าใช้ได้อย่างทั่วถึงและสะดวกในการใช้ชีวิตมากขึ้น	กองช่าง
๕๑	ขยายเขตไฟฟ้า บ้านพ่อหนู ไปหมู่บ้านแม่เอี๊ยะ หมู่ ๕	เพื่อให้ประชาชนได้มีไฟฟ้าใช้ได้อย่างทั่วถึงและสะดวกในการใช้ชีวิตมากขึ้น	ขยายเขตไฟฟ้า ตามรูปแบบเทศบาลกำหนด	-	-	๒๕๐,๐๐๐	-	-	ขยายเขตไฟฟ้าตามจุดที่กำหนด จำนวน ๓ จุด	ประชาชนได้มีไฟฟ้าใช้ได้อย่างทั่วถึงและสะดวกในการใช้ชีวิตมากขึ้น	กองช่าง

ที่	โครงการ	วัตถุประสงค์	เป้าหมาย (หมายเหตุโครงการ)	งบประมาณ					ตัวชี้วัด (KPI)	แผนที่คาดว่าจะได้รับ	หน่วยงานที่รับผิดชอบ
				๒๕๖๖ (บาท)	๒๕๖๗ (บาท)	๒๕๖๘ (บาท)	๒๕๖๙ (บาท)	๒๕๗๐ (บาท)			
๕๒	โครงการติดตั้งไฟส่องสว่างเพื่อส่งเสริมวิสาหกิจชุมชน	เพื่อให้ประชาชนได้มีไฟฟ้าใช้ได้อย่างทั่วถึงและสะดวก	ติดตั้งไฟส่องสว่างจุดนำร่อง ๓ จุด	-	-	-	-	๓๕๐,๐๐๐	ติดตั้งไฟส่องสว่าง ๓ จุดตามรูปแบบเทศบาลตำบล จำนวน ๓ จุด	มีไฟฟ้าใช้ได้อย่างทั่วถึงและเพียงพอต่อการพัฒนาแหล่งท่องเที่ยวอย่างสมบูรณ์	กองช่าง
๕๓	ขยายเขตไฟฟ้าเพื่อการเกษตร จุดต่อถึงประปา ไป อุทยาน	เพื่อให้ประชาชนได้มีไฟฟ้าใช้ได้อย่างทั่วถึงและสะดวกในการใช้ชีวิตร่วมกัน	ขยายเขตไฟฟ้า จุดต่อถึงประปา ตามรูปแบบเทศบาลตำบล	๒๐๐,๐๐๐	-	-	-	-	ขยายเขตไฟฟ้าตามจุดที่กำหนด จำนวน ๑ จุด	ประชาชนได้มีไฟฟ้าใช้ได้อย่างทั่วถึงและสะดวกในการใช้ชีวิตร่วมกัน	กองช่าง
๕๔	ขยายเขตไฟฟ้า เส้นทาง ๑๐๓	เพื่อให้ประชาชนได้มีไฟฟ้าใช้ได้อย่างทั่วถึงและสะดวกในการใช้ชีวิตร่วมกัน	ขยายเขตไฟฟ้า ยาว ๓๐๐ เมตร ตามรูปแบบเทศบาลตำบล	-	-	-	๓๓๖,๕๐๐	-	ขยายเขตไฟฟ้าตามจุดที่กำหนด จำนวน ๑ จุด	ประชาชนได้มีไฟฟ้าใช้ได้อย่างทั่วถึงและสะดวกในการใช้ชีวิตร่วมกัน	กองช่าง
๕๕	ขยายเขตไฟฟ้าเพื่อการเกษตร หมู่ที่ ๘	เพื่อให้ประชาชนได้มีไฟฟ้าใช้ในการประกอบอาชีพทางการเกษตร	ขยายเขตไฟฟ้าเพื่อการเกษตร (จากหมู่บ้านถึงอ่างเก็บน้ำ) ความยาวตามแบบเทศบาลตำบล	๒๐๐,๐๐๐	-	-	-	-	ตามแบบเทศบาลตำบล	ประชาชนมีไฟฟ้าใช้อย่างทั่วถึง	กองช่าง
๕๖	ขยายเขตไฟฟ้าเพื่อการเกษตร หมู่ที่ ๘	เพื่อให้ประชาชนได้มีไฟฟ้าใช้ในการประกอบอาชีพทางการเกษตร	ขยายเขตไฟฟ้าเพื่อการเกษตร (จากหมู่บ้านถึงอ่างเก็บน้ำ) ความยาวตามแบบเทศบาลตำบล	-	๕๐๐,๐๐๐	-	-	-	ตามรูปแบบกำหนด	ประชาชนมีไฟฟ้าใช้อย่างทั่วถึง	กองช่าง
๕๗	ซ่อมแซมไฟส่องสว่างตามซอยในหมู่บ้าน	เพื่อให้ประชาชนได้มีไฟฟ้าใช้ได้อย่างทั่วถึงและสะดวกในการใช้ชีวิตร่วมกัน	ขยายเขตไฟฟ้า ตามรูปแบบเทศบาลตำบล	-	-	๓๓๖,๕๐๐	-	-	ขยายเขตไฟฟ้าตามจุดที่กำหนด จำนวน ๑ จุด	ประชาชนได้มีไฟฟ้าใช้ได้อย่างทั่วถึงและสะดวกในการใช้ชีวิตร่วมกัน	กองช่าง
๕๘	ขยายไฟฟ้าเพื่อการเกษตร จุดนำร่อง ๓ จุด เส้นทางจากบ้านนาบุญ สุมาลี	เพื่อให้ประชาชนได้มีไฟฟ้าใช้ได้อย่างทั่วถึงและสะดวกในการใช้ชีวิตร่วมกัน	ขยายเขตไฟฟ้า จุดนำร่อง ๓ จุด ยาว ๑,๐๐๐ เมตร ตามรูปแบบเทศบาลตำบล	-	-	-	๓๓๖,๐๐๐	-	ขยายเขตไฟฟ้าตามจุดที่กำหนด จำนวน ๓ จุด	ประชาชนได้มีไฟฟ้าใช้ได้อย่างทั่วถึงและสะดวกในการใช้ชีวิตร่วมกัน	กองช่าง

ที่	โครงการ	วัตถุประสงค์	เป้าหมาย (ผลผลิตโครงการ)	งบประมาณ					ตัวชี้วัด (KPI)	ผลที่คาดว่าจะได้รับ	หน่วยงานที่รับผิดชอบหลัก
				๒๕๖๖ (บาท)	๒๕๖๗ (บาท)	๒๕๖๘ (บาท)	๒๕๖๙ (บาท)	๒๕๗๐ (บาท)			
๕๙	ขยายไฟฟ้าส่องสว่างชุมชนฟอโบริะ หมู่ ๑๐ ตำบลบ้านโพธิ์	เพื่อให้ประชาชนได้มีไฟฟ้าใช้ได้อย่างทั่วถึงและสะดวกในการใช้ชีวิตมากขึ้น	ขยายเขตไฟฟ้า ขอบบ้านฟอโบริะ หมู่ ๑๐ ตำบลบ้านโพธิ์	-	-	๒๐,๐๐๐	-	-	ขยายเขตไฟฟ้าตามจุดที่กำหนด จำนวน ๓ จุด	ประชาชนได้มีไฟฟ้าใช้ได้อย่างทั่วถึงและสะดวกในการใช้ชีวิตมากขึ้น	กองช่าง
๖๐	ขยายไฟฟ้าแรงต่ำแก่บ้านฟอโบริะ ถึงบ้านนาขมิโล โดดากัน	เพื่อให้ประชาชนได้มีไฟฟ้าใช้ได้อย่างทั่วถึงและสะดวกในการใช้ชีวิตมากขึ้น	ขยายเขตไฟฟ้า ยาว ๕๐ เมตร ตำบลบ้านโพธิ์	-	-	-	๓๐,๐๐๐	-	ขยายเขตไฟฟ้าตามจุดที่กำหนด จำนวน ๓ จุด	ประชาชนได้มีไฟฟ้าใช้ได้อย่างทั่วถึงและสะดวกในการใช้ชีวิตมากขึ้น	กองช่าง
๖๑	ขยายไฟฟ้าเพื่อการเกษตร จุดบ้านนาขมิโล กองท้าวไม่ทำสนบน	เพื่อให้ประชาชนได้มีไฟฟ้าใช้ได้อย่างทั่วถึงและสะดวกในการใช้ชีวิตมากขึ้น	ขยายเขตไฟฟ้า ยาว ๕๐๐ เมตร ตำบลบ้านโพธิ์	-	-	๓๐๐,๐๐๐	-	-	ขยายเขตไฟฟ้าตามจุดที่กำหนด จำนวน ๓ จุด	ประชาชนได้มีไฟฟ้าใช้ได้อย่างทั่วถึงและสะดวกในการใช้ชีวิตมากขึ้น	กองช่าง
๖๒	ติดตั้งไฟฟ้าส่องสว่าง หมู่ที่ ๑๐	เพื่อให้มีแสงสว่างทั่วถึงในจุดที่เสี่ยงต่อการเกิดอุบัติเหตุและอาชญากรรม	ติดตั้งไฟฟ้าส่องสว่างทั่วถึงทุกจุดที่เป็นจุดเสี่ยงต่อการเกิดอุบัติเหตุและอาชญากรรมภายในหมู่บ้าน	๒๐๐,๐๐๐	-	-	-	-	ตามรูปแบบกำหนด	มีแสงสว่างทั่วถึงในจุดที่เสี่ยงต่อการเกิดอุบัติเหตุและอาชญากรรม	กองช่าง
๖๓	ขยายเขตไฟฟ้าแก่การเกษตร หมู่ที่ ๑๐	เพื่อให้ประชาชนมีไฟฟ้าใช้ในการประกอบอาชีพทางการเกษตร	ขยายเขตไฟฟ้าเพื่อการเกษตร ความยาวตามแบบเทศบาลกำหนด	-	๕๐๐,๐๐๐	-	-	-	ตามรูปแบบกำหนด	ประชาชนมีไฟฟ้าใช้อย่างทั่วถึง	กองช่าง
๖๔	ขยายเขตไฟฟ้าแรงต่ำ หมู่ที่ ๑๐	เพื่อให้ประชาชนมีไฟฟ้าใช้ได้อย่างทั่วถึง	ขยายเขตไฟฟ้าแรงต่ำภายในหมู่บ้าน ความยาวตามแบบเทศบาลกำหนด	-	-	๕๐๐,๐๐๐	-	-	ขยายเขตไฟฟ้าตามจุดที่กำหนด จำนวน ๓ จุด	ประชาชนมีไฟฟ้าใช้อย่างทั่วถึง	กองช่าง
๖๕	ขยายเขตไฟฟ้าแรงต่ำ แก่บ้านผู้ช่วยสารภี บ้านฟอโบริะ หมู่ ๑๑	เพื่อให้ประชาชนได้มีไฟฟ้าใช้ได้อย่างทั่วถึงและสะดวกในการใช้ชีวิตมากขึ้น	ขยายเขตไฟฟ้า แรงต่ำ ยาว ๕๐๐ เมตร หมู่ ๑๑ ตำบลบ้านโพธิ์	-	-	-	๓๐๐,๐๐๐	-	ขยายเขตไฟฟ้าตามจุดที่กำหนด จำนวน ๓ จุด	ประชาชนได้มีไฟฟ้าใช้ได้อย่างทั่วถึงและสะดวกในการใช้ชีวิตมากขึ้น	กองช่าง
๖๖	ขยายเขตไฟฟ้า จุดสามแม่กลัดบ้าน ฟอโบริะ โกร อุนนาค	เพื่อให้ประชาชนได้มีไฟฟ้าใช้ได้อย่างทั่วถึงและสะดวกในการใช้ชีวิตมากขึ้น	ขยายเขตไฟฟ้า ยาว ๒,๐๐๐ เมตร ตำบลบ้านโพธิ์	-	-	๗๕๐,๐๐๐	-	-	ขยายเขตไฟฟ้าตามจุดที่กำหนด จำนวน ๓ จุด	ประชาชนได้มีไฟฟ้าใช้ได้อย่างทั่วถึงและสะดวกในการใช้ชีวิตมากขึ้น	กองช่าง → CC CO

ที่	โครงการ	วัตถุประสงค์	เป้าหมาย (ผลผลิตโครงการ)	งบประมาณ					ตัวชี้วัด (KPI)	ผลที่คาดว่าจะได้รับ	หน่วยงานที่รับผิดชอบ
				๒๕๖๖ (บาท)	๒๕๖๗ (บาท)	๒๕๖๘ (บาท)	๒๕๖๙ (บาท)	๒๕๗๐ (บาท)			
๖๗	ขยายระบบไฟฟ้าส่งจ่าย หมู่ที่ ๑๑๑ และอำเภวยางชุมน้อย	เพื่อให้มีแสงสว่างทั้งวันในจุดที่เชื่อมต่อการเกิดอุบัติเหตุ และอำนวยความสะดวก	ติดตั้งไฟฟ้าส่องสว่าง ขนาดตามแบบเทศบาลตำบล	๒๐๐,๐๐๐	-	-	-	-	พจนานุกรมไฟฟ้า	มีแสงสว่างทั้งวันในจุดที่เชื่อมต่อการเกิดอุบัติเหตุและอำนวยความสะดวก	กองช่าง
รวม	๖๖...โครงการ			๒,๓๓๗,๕๐๐	๓,๓๖๓,๕๐๐	๓,๕๒๐,๐๐๐	๓,๕๒๐,๐๐๐	๓,๕๒๐,๐๐๐			

แบบ ส. ๐๖

บัญชีโครงการพัฒนาท้องถิ่น

รายละเอียดโครงการพัฒนา	
แบบพัฒนาท้องถิ่น (พ.ศ. ๒๕๖๖ - ๒๕๗๐) เพิ่มเติม ครั้งที่ ๑/๒๕๖๖	
เทศบาลตำบลนาตาล อำเภออุทุมพรพิสัย จังหวัดหนองบัวลำภู	

๑. ยุทธศาสตร์ที่ ๒.๐.1 ยุทธศาสตร์ที่ ๒
๒. แผนพัฒนาเศรษฐกิจและสังคมแห่งชาติ ฉบับที่ ๑๓
๓. Sustainable Development Goals SDGs
๔. ยุทธศาสตร์จังหวัด
๕. ยุทธศาสตร์การพัฒนาขององค์กรปกครองส่วนท้องถิ่นในเขตนี้อย่างยั่งยืน
๖. ยุทธศาสตร์ที่ ๑
๗. ยุทธศาสตร์ที่ ๒
๘. ยุทธศาสตร์ที่ ๓
๙. ยุทธศาสตร์ที่ ๓
๑๐. ยุทธศาสตร์ที่ ๓
๑๑. ยุทธศาสตร์ที่ ๓

ที่	โครงการ	วัตถุประสงค์	เป้าหมาย (ผลผลิตโครงการ)	งบประมาณ					ตัวชี้วัด (KPI)	ผลที่คาดว่าจะได้รับ	หน่วยงานที่รับผิดชอบ
				๒๕๖๖ (บาท)	๒๕๖๗ (บาท)	๒๕๖๘ (บาท)	๒๕๖๙ (บาท)	๒๕๗๐ (บาท)			
๑	โครงการก่อสร้างรองระบบหมู่บ้านชุมชนในตำบลอุทุมพรพิสัย อำเภออุทุมพรพิสัย จังหวัดหนองบัวลำภู	เพื่อสนับสนุนพัฒนาคุณภาพชีวิตของประชาชนในพื้นที่ และส่งเสริมเศรษฐกิจของประชาชนในท้องถิ่น	ก่อสร้างรองระบบหมู่บ้านชุมชนในตำบลอุทุมพรพิสัย อำเภออุทุมพรพิสัย จังหวัดหนองบัวลำภู	๕๐๐,๐๐๐	-	-	-	-	ก่อสร้างรองระบบหมู่บ้านชุมชนในตำบลอุทุมพรพิสัย อำเภออุทุมพรพิสัย จังหวัดหนองบัวลำภู	ปัญหาพัฒนาพื้นที่ในช่วงฤดูฝน และลดปัญหาการระบายน้ำเสียภายในครัวเรือนตลอดปี	กองช่าง

ที่	โครงการ	วัตถุประสงค์	เป้าหมาย (ผลลัพธ์โครงการ)	งบประมาณ					ตัวชี้วัด (KPI)	แหล่งที่มาของเงินได้รับ	หน่วยงานที่ รับผิดชอบ หลัก
				๒๕๖๖ (บาท)	๒๕๖๗ (บาท)	๒๕๖๘ (บาท)	๒๕๖๙ (บาท)	๒๕๗๐ (บาท)			
๒	โครงการเพิ่มประสิทธิภาพการบริหารจัดการทรัพยากรน้ำเพื่อรองรับสถานการณ์ภัยแล้งและฝนทิ้งช่วง	เพื่อขยายรักษา ปรับปรุง หรือซ่อมแซมในส่วนที่ชำรุดเสียหาย	เพื่อดูแลรักษาพื้นที่และอุปกรณ์ (ตามบันทึกส่งมอบ) ดังนี้ บ่อน้ำบาดาล จำนวน ๒ บ่อ เครื่องสูบน้ำบาดาลแบบจุ่มได้น้ำพร้อมชุดควบคุม จำนวน ๒ ชุด พร้อมถังเก็บน้ำกับน้ำชนิดรีไซเคิลจำนวน ๓ ชุด พร้อมถังบำบัดน้ำชนิดรีไซเคิลจำนวน ๓ ชุด ๕๖ สบ. จำนวน ๓ ชุด มีเครื่องสูบน้ำพลังขนาดใหญ่ จำนวน ๓ ถึง ๕ สถานี จำนวน ๒ ชุด จำนวน ๓ ชุด ออถารศูนย์การเชื่อมตู้ถังน้ำบาดาลและจุดบริการน้ำดื่ม (อาคารสำเร็จรูป) จำนวน ๓ ชุด พร้อมระบบประปา จำนวน ๕๐๐ เมตร ในพื้นที่บ้านหนองบัวน้อย หมู่ที่ ๔ ตำบลนาตาล	-	-	-	๓๐๐,๐๐๐	-	ดูแลรักษาพื้นที่อุปกรณ์เพื่อให้อยู่ในสภาพพร้อมใช้งาน	ดูแลรักษาพื้นที่อุปกรณ์ที่อยู่ในความควบคุมเครื่องสูบน้ำในสภาพพร้อมใช้งาน ได้ตลอดเวลา	สำนักงานเขต
๓	เงินอุดหนุนสำหรับสนับสนุนการก่อสร้าง/ปรับปรุงและเพิ่มขีดความสามารถในการจัดการน้ำระบบธนาคารน้ำใต้ดิน	เพื่อสนับสนุนการแก้ไขปัญหารากดินแดนน้ำอุปโภค บริโภคแก่ประชาชน	แก้ไขปัญหารากดินแดนน้ำอุปโภค บริโภคแก่ประชาชน ด้วยการ โดยการก่อสร้างหรือปรับปรุงระบบเทศบาลกักน้ำ	-	-	-	๓๕๐,๐๐๐	-	ก่อสร้างตามแบบของเทศบาลกักน้ำโดยปรับปรุงให้อยู่ในสภาพที่ใช้งานได้ ร้อยละ ๘๐	ประชาชนในเขตพื้นที่ที่มีอุปโภค บริโภคเพียงพอ	สำนักงานเขต

ที่	โครงการ	วัตถุประสงค์	เป้าหมาย (โดยยึดโครงการ)	งบประมาณ					ตัวชี้วัด (KPI)	ผลที่คาดว่าจะได้รับ	หน่วยงานที่รับผิดชอบ
				๒๕๖๐ (บาท)	๒๕๖๑ (บาท)	๒๕๖๒ (บาท)	๒๕๖๓ (บาท)	๒๕๖๔ (บาท)			
๔	เงินอุดหนุนสำหรับสนับสนุนการก่อสร้าง/ปรับปรุงและพัฒนาแหล่งเก็บน้ำให้แก่อำเภอต่างๆของส่วนท้องถิ่น	เพื่อสนับสนุนการก่อสร้าง/ปรับปรุงแหล่งเก็บน้ำ	ก่อสร้างปรับปรุงแหล่งเก็บน้ำในเขตพื้นที่ของเทศบาลตำบลบ้านด่าน	-	๑๕๐,๐๐๐	-	-	-	ก่อสร้างตามแบบของเทศบาล/ปรับปรุงให้อยู่ในสภาพที่ใช้งานได้ร้อยละ ๘๐	ประชาชนในเขตพื้นที่ที่มีน้ำอุปโภค บริโภคเพียงพอ	สำนักงานปลัด
๕	เงินอุดหนุนสำหรับการแก้ไขปัญหามลพิษจากขยะมูลฝอยในเขตเทศบาลตำบลบ้านด่าน	เพื่อสนับสนุนการแก้ไขปัญหามลพิษจากขยะมูลฝอยในเขตเทศบาลตำบลบ้านด่าน	แก้ไขปัญหามลพิษจากขยะมูลฝอยในเขตเทศบาลตำบลบ้านด่าน	๓๐๐,๐๐๐	-	-	-	ก่อสร้างตามแบบของเทศบาล/ปรับปรุงให้อยู่ในสภาพที่ใช้งานได้ร้อยละ ๘๐	ประชาชนในเขตพื้นที่ที่มีน้ำอุปโภค บริโภคเพียงพอ	สำนักงานปลัด	
๖	ก่อสร้างรางระบายน้ำพร้อมท่อพัก ขยายรั้ววัดพุทธบุตร	เพื่อลดปัญหาน้ำท่วมขังในชุมชน และประชาชนได้ระบายน้ำที่มาจากครัวเรือน	ก่อสร้างรางระบายน้ำพร้อมท่อพัก ยาว ๓๐๐ เมตร ตามขนาดและรูปแบบเทศบาลตำบลบ้านด่าน	-	-	-	๒๕๕,๐๐๐	ก่อสร้างรางระบายน้ำพร้อมท่อพัก จำนวน ๓ จุด	ปัญหาน้ำท่วมขังในชุมชนลดลง ประชาชนได้ระบายน้ำที่มาจากครัวเรือน	กองช่าง	
๗	ก่อสร้างช่องระบายน้ำ (บ่อดูดอนวีวีเอส) หมู่ที่ ๓	เพื่อเป็นแหล่งกักเก็บน้ำสำหรับใช้ทำการเกษตรเลี้ยงสัตว์ และเป็นแหล่งอาศัยและขยายพันธุ์ของสัตว์น้ำ และใช้เป็นเส้นทางข้ามลำห้วย	ตามแบบและขนาดที่เทศบาลตำบล บ้านด่าน บริเวณศาลาประชาคม	๖๐๐,๐๐๐	-	-	-	ตามรูปแบบกำหนด จำนวน ๓ แห่ง	เป็นแหล่งกักเก็บน้ำสำหรับใช้ทำการเกษตร เลี้ยงสัตว์ และเป็นแหล่งอาศัยและขยายพันธุ์ของสัตว์น้ำ	กองช่าง	
๘	ก่อสร้างรางระบายน้ำพร้อมท่อพัก เส้นผ่าศูนย์กลาง ๒๐ นิ้ว หมู่ ๒	เพื่อลดปัญหาน้ำท่วมขังในชุมชน และประชาชนได้ระบายน้ำที่มาจากครัวเรือน	ก่อสร้างรางระบายน้ำพร้อมท่อพัก ตามขนาดและรูปแบบเทศบาลตำบลบ้านด่าน	-	๑๕๐,๐๐๐	-	-	ก่อสร้างรางระบายน้ำพร้อมท่อพัก จำนวน ๓ จุด	ปัญหาน้ำท่วมขังในชุมชนลดลง ประชาชนได้ระบายน้ำที่มาจากครัวเรือน	กองช่าง	

ที่	โครงการ	วัตถุประสงค์	เป้าหมาย (แต่ไม่ถึงโครงการ)	งบประมาณ					ตัวชี้วัด (KPI)	ผลที่คาดว่าจะได้รับ	หน่วยงานที่รับผิดชอบหลัก
				๒๕๖๖ (บาท)	๒๕๖๗ (บาท)	๒๕๖๘ (บาท)	๒๕๖๙ (บาท)	๒๕๗๐ (บาท)			
๔	ก่อสร้างรางระบายน้ำพร้อมบ่อพัก หมู่ที่ ๒	เพื่อไม่ให้น้ำท่วมขังในชุมชนและบริเวณถนนและระบายน้ำที่ไหลจากบ้านเรือนประชาชน	ก่อสร้างรางระบายน้ำภายในหมู่บ้าน ตามแบบเทศบาลตำบล	๕๐๐,๐๐๐	-	-	-	-	ก่อสร้างรางระบายน้ำพร้อมบ่อพัก จำนวน ๓ จุด	น้ำไม่ท่วมขังในชุมชนและบริเวณถนน และช่วยระบายน้ำที่ไหลจากบ้านเรือนประชาชน	กองช่าง
๕๐	ปรับปรุงรางระบายน้ำในหมู่บ้าน หมู่ที่ ๒	เพื่อไม่ให้น้ำท่วมขังในชุมชนและบริเวณถนนและระบายน้ำที่ไหลจากบ้านเรือนประชาชน	ปรับปรุงรางระบายน้ำตามแบบซึ่งเทศบาลตำบลกำหนด	๓๐๐,๐๐๐	-	-	-	-	ปรับปรุงรางระบายน้ำตามรูปแบบเทศบาลกำหนด	น้ำไม่ท่วมขังในชุมชนและบริเวณถนน และช่วยระบายน้ำที่ไหลจากบ้านเรือนประชาชน	กองช่าง
๕๑	ก่อสร้างรางระบายน้ำขอบถนนภายในหมู่บ้าน หมู่ที่ ๒	เพื่อไม่ให้น้ำท่วมขังในชุมชนและบริเวณถนนและระบายน้ำที่ไหลจากบ้านเรือนประชาชน	ก่อสร้างรางระบายน้ำภายในหมู่บ้าน ตามความยาว ตามแบบเทศบาลตำบล	๔๐๐,๐๐๐	-	-	-	-	ก่อสร้างตามรูปแบบเทศบาลกำหนด	น้ำไม่ท่วมขังในชุมชนและบริเวณถนน และช่วยระบายน้ำที่ไหลจากบ้านเรือนประชาชน	กองช่าง
๕๒	ก่อสร้างรางระบายน้ำภายในหมู่บ้าน หมู่ที่ ๓	เพื่อไม่ให้น้ำท่วมขังในชุมชนและบริเวณถนนและระบายน้ำที่ไหลจากบ้านเรือนประชาชน	ก่อสร้างรางระบายน้ำภายในหมู่บ้าน ตามความยาว ตามแบบเทศบาลตำบล	๕๐๐,๐๐๐	-	-	-	-	ก่อสร้างตามรูปแบบเทศบาลกำหนด	น้ำไม่ท่วมขังในชุมชนและบริเวณถนน และช่วยระบายน้ำที่ไหลจากบ้านเรือนประชาชน	กองช่าง
๕๓	ก่อสร้างรางระบายน้ำพร้อมบ่อพัก ซอยสุขสวัสดิ์ หมู่ที่ ๔	เพื่อไม่ให้น้ำท่วมขังในชุมชนและบริเวณถนนและระบายน้ำที่ไหลจากบ้านเรือนประชาชน	ก่อสร้างรางระบายน้ำ ตามแบบเทศบาลกำหนด	๕๐๐,๐๐๐	-	-	-	-	ก่อสร้างตามรูปแบบเทศบาลกำหนด	น้ำไม่ท่วมขังในชุมชนและบริเวณถนน และช่วยระบายน้ำที่ไหลจากบ้านเรือนประชาชน	กองช่าง
๕๔	ก่อสร้างรางระบายน้ำพร้อมบ่อพัก ซอยแก้วฟ้า หมู่ ๔	เพื่อลดปัญหาไม่ท่วมขังในชุมชนและบริเวณถนนได้ ระบายน้ำที่ไหลจากครัวเรือน	ก่อสร้างรางระบายน้ำพร้อมบ่อพัก ยาว ๕๕๐ เมตร ตามขนาดและรูปแบบเทศบาลตำบล	-	-	-	-	๑๒๖,๕๐๐	ก่อสร้างรางระบายน้ำพร้อมบ่อพัก จำนวน ๓ จุด	ปัญหาไม่ท่วมขังในชุมชนและบริเวณถนน และช่วยระบายน้ำที่ไหลจากบ้านเรือนประชาชน	กองช่าง

ที่	โครงการ	วัตถุประสงค์	เป้าหมาย (งบสนับสนุนโครงการ)	งบประมาณ					ตัวชี้วัด (KPI)	แหล่งที่มาของเงินที่ได้รับ	หน่วยงานที่รับผิดชอบหลัก
				งบลงทุน (บาท)	งบดำเนินงาน (บาท)	งบอุดหนุน (บาท)	งบอุดหนุน (บาท)	งบอุดหนุน (บาท)			
๑๕	ก่อสร้างรางระบายน้ำ พร้อมบ่อพัก ขยายเป็น หมู่ที่ ๔	เพื่อให้ไม่ท่วมขังในชุมชน และบริเวณถนนและระบายน้ำที่ส่งจากบ้านเรือนประชาชน	ก่อสร้างรางระบายน้ำ ตามแบบเทศบาลกำหนด	-	-	-	-	ตามแบบเทศบาลกำหนด	นำไม่ท่วมขังในชุมชน และบริเวณถนน และช่วยระบายน้ำที่ส่งจากบ้านเรือนประชาชน	กองช่าง	
๑๖	ก่อสร้างรางระบายน้ำ พร้อมบ่อพัก ขยายเป็น หมู่ที่ ๔	เพื่อให้ไม่ท่วมขังในชุมชน และบริเวณถนนและระบายน้ำที่ส่งจากบ้านเรือนประชาชน	ก่อสร้างรางระบายน้ำ ตามแบบเทศบาลกำหนด	๕๐๐,๐๐๐	-	-	-	ตามแบบเทศบาลกำหนด	นำไม่ท่วมขังในชุมชน และบริเวณถนน และช่วยระบายน้ำที่ส่งจากบ้านเรือนประชาชน	กองช่าง	
๑๗	ก่อสร้างรางระบายน้ำ พร้อมบ่อพัก ขยายเป็น หมู่ที่ ๔	เพื่อให้ไม่ท่วมขังในชุมชน และบริเวณถนนและระบายน้ำที่ส่งจากบ้านเรือนประชาชน	ก่อสร้างรางระบายน้ำ ตามแบบเทศบาลกำหนด	-	๕๐๐,๐๐๐	-	-	ตามแบบเทศบาลกำหนด	นำไม่ท่วมขังในชุมชน และบริเวณถนน และช่วยระบายน้ำที่ส่งจากบ้านเรือนประชาชน	กองช่าง	
๑๘	ก่อสร้างรางระบายน้ำ ภายในหมู่บ้าน หมู่ที่ ๕	เพื่อให้ไม่ท่วมขังในชุมชน และบริเวณถนนและระบายน้ำที่ส่งจากบ้านเรือนประชาชน	ก่อสร้างรางระบายน้ำภายในหมู่บ้าน ขนาดความยาว ๒,๐๐๐ เมตร (ตามแบบเทศบาลกำหนด)	-	๓๐๐,๐๐๐	-	-	ตามแบบเทศบาลกำหนด	นำไม่ท่วมขังในชุมชน และบริเวณถนน และช่วยระบายน้ำที่ส่งจากบ้านเรือนประชาชน	กองช่าง	
๑๙	ก่อสร้างรางระบายน้ำ พร้อมบ่อพัก ภายในเขตเทศบาลตำบลบ้านด่าน	เพื่อลดการท่วมขังของน้ำในชุมชนและระบายน้ำที่ส่งจากบ้านเรือน	ก่อสร้างรางระบายน้ำพร้อมบ่อพัก ตามรูปแบบเทศบาลกำหนด	-	-	๖๐๐,๐๐๐	-	ก่อสร้างรางระบายน้ำตามแบบเทศบาลกำหนด	การท่วมขังของน้ำในชุมชนและระบายน้ำที่ส่งจากบ้านเรือน	กองช่าง	
๒๐	ก่อสร้างรางระบายน้ำ พร้อมบ่อพัก หมู่ ๖	เพื่อลดการท่วมขังของน้ำในชุมชนและระบายน้ำที่ส่งจากบ้านเรือน	ก่อสร้างรางระบายน้ำพร้อมบ่อพัก จุดบ้านคอกวัวพร้อมหมู่ ๕	-	-	-	-	ก่อสร้างรางระบายน้ำตามแบบเทศบาลกำหนด	การท่วมขังของน้ำในชุมชนและระบายน้ำที่ส่งจากบ้านเรือน	กองช่าง	

ที่	โครงการ	วัตถุประสงค์	เป้าหมาย (ผลเชิงโครงการ)	งบประมาณ					ตัวชี้วัด (KPI)	ผลที่คาดว่าจะได้รับ	หน่วยงานที่รับผิดชอบหลัก
				๒๕๖๖ (บาท)	๒๕๖๗ (บาท)	๒๕๖๘ (บาท)	๒๕๖๙ (บาท)	๒๕๗๐ (บาท)			
๒๘	ก่อสร้างรางระบายน้ำพร้อมบ่อพักภายในเขตเทศบาลตำบลนาพันห้า	เพื่อลดปัญหาน้ำท่วมขังในชุมชน และประชาชนได้ระบายน้ำทิ้งจากครัวเรือน	ก่อสร้างรางระบายน้ำพร้อมบ่อพัก ตามขนาดและรูปแบบเทศบาลกำหนด	-	๖๐๐,๐๐๐	-	-	-	ก่อสร้างรางระบายน้ำพร้อมบ่อพัก จำนวน ๓ จุด	ปัญหาน้ำท่วมขังในชุมชนลดลง ประชาชนได้ระบายน้ำทิ้งจากครัวเรือน	กองช่าง
๒๙	ก่อสร้างรางระบายน้ำพร้อมบ่อพัก เป็นวัสดุสังเคราะห์ ทนแดด ทนน้ำ	เพื่อลดปัญหาน้ำท่วมขังในชุมชน และประชาชนได้ระบายน้ำทิ้งจากครัวเรือน	ก่อสร้างรางระบายน้ำพร้อมบ่อพัก ยาว ๓๐๐ เมตร ตามขนาดและรูปแบบเทศบาลกำหนด	-	-	๖๔๕,๐๐๐	-	-	ก่อสร้างรางระบายน้ำพร้อมบ่อพัก จำนวน ๓ จุด	ปัญหาน้ำท่วมขังในชุมชนลดลง ประชาชนได้ระบายน้ำทิ้งจากครัวเรือน	กองช่าง
๓๐	ก่อสร้างบ่อพักคอนกรีตบ้านสุขสำราญ ไป สันปอวย	เพื่อให้การระบายน้ำสะดวก และลดการเกิดอุทกภัยภายในชุมชน	ก่อสร้างบ่อพักคอนกรีต ตามจุดและรูปแบบเทศบาลกำหนด	-	-	๒๕๐,๐๐๐	-	-	จำนวน ๓ โครงการ	ระบายน้ำได้สะดวก ลดการเกิดน้ำท่วมในชุมชน	กองช่าง
๓๑	ก่อสร้างรางระบายน้ำพร้อมบ่อพัก หมู่ที่ ๔	เพื่อไม่ให้น้ำท่วมขังในชุมชน บริเวณถนนและระบายน้ำทิ้งจากครัวเรือนประชาชน ๓๓ ผลการเกิดขึ้นที่พึงประสงค์	ก่อสร้างรางระบายน้ำภายในหมู่บ้าน ตามแบบเทศบาลกำหนด	๕๐๐,๐๐๐	-	-	-	-	ตามแบบเทศบาลกำหนด	น้ำไม่ท่วมขังในชุมชน และบริเวณถนน และช่วยระบายน้ำทิ้งจากบ้านเรือนประชาชนที่ประสบภัย	กองช่าง
๓๒	ก่อสร้างรางระบายน้ำพร้อมบ่อพัก หมู่ที่ ๔	เพื่อไม่ให้น้ำท่วมขังในชุมชน และบริเวณถนนและระบายน้ำทิ้งจากครัวเรือนประชาชน	ก่อสร้างรางระบายน้ำ ตามแบบเทศบาลกำหนด	๕๐๐,๐๐๐	-	-	-	-	ตามแบบรูปแบบกำหนด	น้ำไม่ท่วมขังในชุมชน และบริเวณถนน และช่วยระบายน้ำทิ้งจากบ้านเรือนประชาชน	กองช่าง
๓๓	ก่อสร้างรางระบายน้ำพร้อมบ่อพัก หมู่ที่ ๑๐	เพื่อไม่ให้น้ำท่วมขังในชุมชน และบริเวณถนนและระบายน้ำทิ้งจากครัวเรือนประชาชน	ก่อสร้างรางระบายน้ำ (ทั้งตงด้านของถนน) ตามแบบเทศบาลกำหนด	๕๐๐,๐๐๐	-	-	-	-	ตามแบบรูปแบบกำหนด	น้ำไม่ท่วมขังในชุมชน และบริเวณถนน และช่วยระบายน้ำทิ้งจากบ้านเรือนประชาชน	กองช่าง

ที่	โครงการ	วัตถุประสงค์	เป้าหมาย (ผลลัพธ์โครงการ)	งบประมาณ				ตัวชี้วัด (KPI)	ผลลัพธ์ที่จะได้รับ	หน่วยงานที่รับผิดชอบหลัก
				๒๕๖๖ (บาท)	๒๕๖๗ (บาท)	๒๕๖๘ (บาท)	๒๕๖๙ (บาท)			
๑๔	ก่อสร้างรางระบายน้ำพร้อมบ่อกักเก็บน้ำชั่วคราว หมู่ ๑๓๒	เพื่อลดการท่วมขังของน้ำในชุมชนและระบายน้ำเสียจากบ้านเรือน	ก่อสร้างรางระบายน้ำพร้อมบ่อกักเก็บน้ำชั่วคราวแบบเทศบาล ๓ แห่ง	-	-	๑๖๙,๐๐๐	-	ก่อสร้างรางระบายน้ำตามแบบเทศบาล กำหนด	การท่วมขังของน้ำในชุมชนและระบายน้ำเสียจากบ้านเรือนลดลง	กองช่าง
๑๕	ก่อสร้างร่องระบายน้ำในหมู่บ้าน หมู่ที่ ๑๑	เพื่อไม่ให้น้ำท่วมขังในชุมชนและบริเวณถนนและระบายน้ำที่ไหลจากบ้านเรือนประชาชน	ก่อสร้างรางระบายน้ำ (ภายในหมู่บ้าน) ตามแบบเทศบาลกำหนด	๖๐๐,๐๐๐	-	-	-	ตามแบบรูปแบบกำหนด	น้ำไม่ท่วมขังในชุมชนและบริเวณถนน และช่วยระบายน้ำที่จากบ้านเรือนประชาชน	กองช่าง
รวมโครงการ			๖,๒๐๐,๐๐๐	๑,๒๓๒,๐๐๐	๒,๒๒๒,๕๐๐	๑,๓๖๙,๐๐๐	๑,๐๓๙,๐๐๐		

บัญชีโครงการพัฒนาท้องถิ่น

รายละเอียดโครงการพัฒนา
 แผนที่โอนที่ดิน (พ.บ.๒๕๖๖ - ๒๕๗๐) เพิ่มเติม ครั้งที่ ๑/๒๕๖๖
 เทศบาลตำบลบ่อวิน อำเภอสุวรรณภูมิ จังหวัดหนองบัวลำภู

- ก. ยุทธศาสตร์ที่ ๒๐.๖
 ๒. แผนพัฒนาเศรษฐกิจฯ ฉบับที่ ๑๓
- ค. Sustainable Development Goals: SOGS
๑. ยุทธศาสตร์จังหวัด
๑. ยุทธศาสตร์การพัฒนาขององค์การบริหารส่วนท้องถิ่นในระดัจังหวัด
๑. ยุทธศาสตร์
- ๑.๑ กฤษฎี
- (๑) แผนงาน ยุทธศาสตร์และกาโยธา

รายละเอียดโครงการพัฒนา
 แผนที่โอนที่ดิน (พ.บ.๒๕๖๖ - ๒๕๗๐) เพิ่มเติม ครั้งที่ ๑/๒๕๖๖
 เทศบาลตำบลบ่อวิน อำเภอสุวรรณภูมิ จังหวัดหนองบัวลำภู

ยุทธศาสตร์ที่ ๒
 หมวดที่ ๗
 เป้าหมายที่ ๓
 ยุทธศาสตร์ที่ ๒

เพื่อสร้างความสามารถในการแข่งขัน ด้านการค้า การลงทุน และการค้าชายแดน
 ด้านการพัฒนาคุณภาพชีวิตของประชาชนในท้องถิ่น
 ส่งเสริมสนับสนุนการวางระบบการพัฒนาด้วยโครงสร้างพื้นฐานให้สอดคล้องกับความเป็นและ ความต้องการของประชาชน

ก่อสร้าง

ที่	โครงการ	วัตถุประสงค์	เป้าหมาย (ผลลัพธ์โครงการ)	งบประมาณ				ตัวชี้วัด (KPI)	ผลลัพธ์ที่จะได้รับ	หน่วยงานที่รับผิดชอบหลัก
				๒๕๖๖ (บาท)	๒๕๖๗ (บาท)	๒๕๖๘ (บาท)	๒๕๖๙ (บาท)			
๑	ซ่อมแซมสะพานไม้เก่าบริเวณ หมู่ ๓	เพื่อให้สะพานมีความมั่นคงและแข็งแรง ประชาชนสามารถใช้งานได้สะดวกมากขึ้น	ซ่อมแซมสะพานไม้เก่าบริเวณสวนบ่อวินและขมาดี เทศบาลบ่อวิน	-	-	๓๐๐,๐๐๐	-	ขนาดตามรูปแบบเทศบาลกำหนด จำนวน ๑ จุด	สะพานมีความมั่นคงและแข็งแรง ประชาชนสามารถใช้งานได้อย่างสะดวกมากขึ้น	กองช่าง

รายละเอียดโครงการพัฒนา
แผนพัฒนาท้องถิ่น (พ.ศ.๒๕๖๖ - ๒๕๗๐) ฉบับเพิ่มเติม ครั้งที่ ๑/๒๕๖๖
เทศบาลตำบลบ้านด่าน อำเภอสุวรรณภูมิ จังหวัดขอนแก่น

- ก. ยุทธศาสตร์ที่ ๓๐. II
- ข. แผนพัฒนาเศรษฐกิจฯ ฉบับที่ ๑๓
- ค. Sustainable Development Goals SDGs
- ๑. ยุทธศาสตร์จังหวัด
- ๒. ยุทธศาสตร์การพัฒนาขององค์กรปกครองส่วนท้องถิ่นในจังหวัด
- ๓. ยุทธศาสตร์ที่ ๑
- ๔. ยุทธศาสตร์ที่ ๓
- ๕. ยุทธศาสตร์ที่ ๓
- ๖. ยุทธศาสตร์ที่ ๓
- ๗. ยุทธศาสตร์ที่ ๓
- ๘. ยุทธศาสตร์ที่ ๓
- ๙. ยุทธศาสตร์ที่ ๓
- ๑๐. ยุทธศาสตร์ที่ ๓
- ๑๑. ยุทธศาสตร์ที่ ๓
- ๑๒. ยุทธศาสตร์ที่ ๓
- ๑๓. ยุทธศาสตร์ที่ ๓
- ๑๔. ยุทธศาสตร์ที่ ๓
- ๑๕. ยุทธศาสตร์ที่ ๓
- ๑๖. ยุทธศาสตร์ที่ ๓
- ๑๗. ยุทธศาสตร์ที่ ๓
- ๑๘. ยุทธศาสตร์ที่ ๓
- ๑๙. ยุทธศาสตร์ที่ ๓
- ๒๐. ยุทธศาสตร์ที่ ๓
- ๒๑. ยุทธศาสตร์ที่ ๓
- ๒๒. ยุทธศาสตร์ที่ ๓
- ๒๓. ยุทธศาสตร์ที่ ๓
- ๒๔. ยุทธศาสตร์ที่ ๓
- ๒๕. ยุทธศาสตร์ที่ ๓
- ๒๖. ยุทธศาสตร์ที่ ๓
- ๒๗. ยุทธศาสตร์ที่ ๓
- ๒๘. ยุทธศาสตร์ที่ ๓
- ๒๙. ยุทธศาสตร์ที่ ๓
- ๓๐. ยุทธศาสตร์ที่ ๓
- ๓๑. ยุทธศาสตร์ที่ ๓
- ๓๒. ยุทธศาสตร์ที่ ๓
- ๓๓. ยุทธศาสตร์ที่ ๓
- ๓๔. ยุทธศาสตร์ที่ ๓
- ๓๕. ยุทธศาสตร์ที่ ๓
- ๓๖. ยุทธศาสตร์ที่ ๓
- ๓๗. ยุทธศาสตร์ที่ ๓
- ๓๘. ยุทธศาสตร์ที่ ๓
- ๓๙. ยุทธศาสตร์ที่ ๓
- ๔๐. ยุทธศาสตร์ที่ ๓
- ๔๑. ยุทธศาสตร์ที่ ๓
- ๔๒. ยุทธศาสตร์ที่ ๓
- ๔๓. ยุทธศาสตร์ที่ ๓
- ๔๔. ยุทธศาสตร์ที่ ๓
- ๔๕. ยุทธศาสตร์ที่ ๓
- ๔๖. ยุทธศาสตร์ที่ ๓
- ๔๗. ยุทธศาสตร์ที่ ๓
- ๔๘. ยุทธศาสตร์ที่ ๓
- ๔๙. ยุทธศาสตร์ที่ ๓
- ๕๐. ยุทธศาสตร์ที่ ๓

ที่	โครงการ	วัตถุประสงค์	เป้าหมาย (ผลลัพธ์โครงการ)	งบประมาณ					ตัวชี้วัด (KPI)	ผลที่คาดว่าจะได้รับ	หน่วยงานที่รับผิดชอบ
				๒๕๖๖ (บาท)	๒๕๖๗ (บาท)	๒๕๖๘ (บาท)	๒๕๖๙ (บาท)	๒๕๗๐ (บาท)			
๑	ซ่อมแซมระบบประปาในเขตพื้นที่ ตำบลบ้านด่าน	เพื่อให้ประชาชนมีน้ำประปาใช้สำหรับอุปโภคและบริโภคอย่างเพียงพอและทั่วถึง	ซ่อมแซมระบบประปาที่มีอยู่เดิมในเขตพื้นที่ ตำบลบ้านด่าน	-	๕๐๐,๐๐๐	-	-	-	ซ่อมแซมระบบประปาให้ใช้งานได้ดีขึ้น ร้อยละ ๘๐	ประชาชนมีน้ำประปาใช้สำหรับอุปโภคและบริโภคอย่างเพียงพอ และทั่วถึง	กองช่าง
๒	โครงการปรับปรุง/เปลี่ยนมาตรวัดน้ำประปา	เพื่อให้เกิดการใช้น้ำประปาเป็นไปตามการใช้จริง และคำนวณหาค่าบริการของน้ำที่ไร้อคติ	ปรับปรุงเปลี่ยนมาตรวัดน้ำประปา ตามจุดที่สำรวจ	๑๐๐,๐๐๐	-	-	-	การใช้น้ำประปา ร้อยละ ๘๐	การใช้น้ำประปาเงินไปตามการใช้น้ำจริง	กองช่าง	
๓	ปรับปรุงซ่อมแซมระบบประปาภายในหมู่บ้าน หมู่ที่ ๒	เพื่อให้ประชาชนมีน้ำประปาใช้สำหรับอุปโภคและบริโภคอย่างเพียงพอและสะดวกมากขึ้น	ซ่อมแซมระบบประปาหมู่บ้าน ที่ระบบ ภายในหมู่บ้าน	๔๐๐,๐๐๐	-	-	-	ซ่อมแซมระบบประปาให้ใช้งานได้ดีขึ้น ร้อยละ ๘๐	ประชาชนมีน้ำประปาใช้สำหรับอุปโภคและบริโภคอย่างเพียงพอ และสะดวกมากขึ้น	กองช่าง	
๔	ปรับปรุงระบบประปาหมู่บ้าน หมู่ ๒	เพื่อให้ประชาชนมีน้ำใช้ที่สะดวกและเพียงพอต่อการอุปโภค บริโภค	ปรับปรุงระบบน้ำประปาหมู่บ้าน ตามรูปแบบเทศบาล	-	๑๕๐,๐๐๐	-	-	ซ่อมแซมตามรูปแบบที่กำหนด จำนวน ๑ จุด	ประชาชนมีน้ำใช้ที่สะดวกและเพียงพอต่อการอุปโภค บริโภค	กองช่าง	

ที่	โครงการ	วัตถุประสงค์	เป้าหมาย (ผลผลิตโครงการ)	งบประมาณ					ตัวชี้วัด (ตัวชี้วัด)	ผลที่คาดว่าจะได้รับ	หน่วยงานที่รับผิดชอบ
				งบดำเนินงาน (บาท)	งบอุดหนุน (บาท)	งบลงทุน (บาท)	งบดำเนินงาน (บาท)	งบอุดหนุน (บาท)			
๕	ติดตั้งหม้อต้มไอน้ำ หมู่บ้าน หมู่ ๑	เพื่อให้ประชาชนมีน้ำใช้ที่ สะดวกและเพียงพอต่อการใช้ งาน	ติดตั้งหม้อต้มไอน้ำตามจุด และขนาดที่เทศบาลกำหนด	-	๕๐๐,๐๐๐	-	-	-	ติดตั้งตามรูปแบบ เทศบาลกำหนด จำนวน ๑ จุด	ประชาชนมีน้ำใช้ที่ สะดวกและเพียงพอ ต่อการใช้งาน	กองช่าง
๖	ซ่อมแซมระบบ น้ำประปาหมู่บ้าน หมู่ ๔	เพื่อให้ประชาชนมีน้ำใช้ที่ สะดวกและเพียงพอต่อการ อุปโภค บริโภค	ซ่อมแซมระบบน้ำประปาทั้ง ๒ บ่อ ตามรูปแบบเทศบาล กำหนด	-	๕๕๐,๐๐๐	-	-	-	ซ่อมแซมระบบ น้ำประปา ตาม รูปแบบที่กำหนด จำนวน ๑ จุด	ประชาชนมีน้ำใช้ที่ สะดวกและเพียงพอ ต่อการอุปโภค บริโภค	กองช่าง
๗	โครงการนำถังบ่อ บาดาลในหมู่บ้าน ๖.๔	เพื่อให้ประชาชนมีน้ำใช้ที่ สะดวกมากยิ่งขึ้น	นำถังบ่อบาดาลมาในชุมชน	๑๐๐,๐๐๐	-	-	-	-	บ่อบาดาลตามจุด ในหมู่บ้าน	ประชาชนมีน้ำใช้ที่ สะดวกมากขึ้น	กองช่าง
๘	ขยายระบบประปา หมู่ที่ ๔	เพื่อให้ประชาชนมีน้ำประปา ใช้สำหรับอุปโภคและบริโภค อย่างเพียงพอและทั่วถึง	ขยายระบบประปาภายใน หมู่บ้าน	๓๐๐,๐๐๐	-	-	-	-	ขยายระบบ ประปาตาม รูปแบบเทศบาล กำหนด	ประชาชนมีน้ำประปา ใช้สำหรับอุปโภคและ บริโภคอย่างเพียงพอ และทั่วถึง	กองช่าง
๙	โครงการเปลี่ยนท่อเมน ประปา หมู่ ๔	เพื่อให้การจ่ายน้ำประปา มีประสิทธิภาพมากขึ้น ประชาชนได้ใช้น้ำอย่าง เพียงพอ	เปลี่ยนท่อเมนกับประปา ตาม รูปแบบเทศบาลกำหนด	๒๐๐,๐๐๐	-	-	-	-	เปลี่ยนท่อเมน ประปา ตาม รูปแบบเทศบาล กำหนด	การจ่ายน้ำประปา มีประสิทธิภาพมากขึ้น ประชาชนได้ใช้น้ำ อย่างเพียงพอ	กองช่าง
๑๐	ซ่อมแซม/เปลี่ยนมิเตอร์ น้ำประปา หมู่ ๔	เพื่อให้ประชาชนมีมิเตอร์ น้ำประปาที่เข็มแรงและมี ประสิทธิภาพในการใช้งาน	ซ่อมแซม/เปลี่ยนมิเตอร์ จุดที่ ชำรุดเสียหาย ของครัวเรือน หมู่ ๔ จำนวน ๒๐๔ ครัวเรือน	๑๐๐,๐๐๐	-	-	-	-	ซ่อมแซม/เปลี่ยน มิเตอร์ จุดที่ชำรุด หรือจะ ๕๐ ของ จำนวนครัวเรือน	ประชาชนมีมิเตอร์ น้ำประปาที่เข็มแรง และมีประสิทธิภาพ ในการใช้งาน	กองช่าง
๑๑	ติดตั้งหม้อต้มไอน้ำ หมู่บ้าน หมู่ ๕	เพื่อให้ประชาชนมีน้ำใช้ที่ สะดวกและเพียงพอต่อการ ใช้งาน	ติดตั้งหม้อต้มไอน้ำตามจุด และขนาดที่เทศบาลกำหนด	๓๐๐,๐๐๐	-	-	-	-	ติดตั้งตามรูปแบบ เทศบาลกำหนด จำนวน ๑ จุด	ประชาชนมีน้ำใช้ที่ สะดวกและเพียงพอ ต่อการใช้งาน	กองช่าง
๑๒	ปรับปรุงระบบประปา ภายในหมู่บ้าน หมู่ที่ ๗	เพื่อให้ประชาชนมีน้ำประปา ใช้สำหรับอุปโภคและบริโภค อย่างเพียงพอและทั่วถึง	ขยายระบบประปาภายใน หมู่บ้าน	๔๐๐,๐๐๐	-	-	-	-	ปรับปรุงระบบ ประปาให้ใช้งาน ได้สิ้น ระยะเวลา ๔๐	ประชาชนมีน้ำประปา ใช้สำหรับอุปโภคและ บริโภคอย่างเพียงพอ และทั่วถึง	กองช่าง

ที่	โครงการ	วัตถุประสงค์	เป้าหมาย (ระยะสั้น/กลาง/ยาว)	งบประมาณ					ตัวชี้วัด (SPI)	ผลที่คาดว่าจะได้รับ	ประเภทที่ รับผิดชอบ
				๒๕๖๖ (บาท)	๒๕๖๗ (บาท)	๒๕๖๘ (บาท)	๒๕๖๙ (บาท)	๒๕๗๐ (บาท)			
๓๓	โครงการติดตั้งระบบหอ ถักปั่นผ้าด้วยพลังงาน แสงอาทิตย์	เพื่อให้ชุมชนมีน้ำใช้ แม้ ไฟฟ้าดับ ในเวลา กลางวัน ชะลอค่าใช้จ่าย ช่วยเหลือให้ประชาชน ในเวลากลางวันได้	ติดตั้งระบบหอถักปั่นผ้าด้วย พลังงานแสงอาทิตย์ ตาม รูปแบบเทศบาลกัทานต	-	-	-	-	๒๐๐,๐๐๐ (บาท)	ติดตั้งจำนวน ๑ จุด	ชุมชนมีน้ำใช้ แม้ ไฟฟ้าดับ ในเวลา กลางวัน ชะลอค่าใช้จ่าย ให้ประชาชนในบ้าน ใน เวลากลางวันได้	กองช่าง
๓๔	ติดตั้งจุดจ่ายน้ำดื่ม, เครื่อง (fire hydrant)	เพื่อป้องกันการเกิดอัคคีภัย และรองรับเหตุการณ์ไฟไหม้ บ้านภายในชุมชน	ติดตั้งจุดจ่ายน้ำดื่ม เครื่อง รูปแบบเทศบาลกัทานต	-	-	-	๓๕๐,๐๐๐	-	ติดตั้งจุดจ่ายน้ำ จำนวน ๑ จุด	รองรับการเกิด อัคคีภัยภายในชุมชน ได้อย่างมีประสิทธิภาพ	กองช่าง
๓๕	ติดตั้งจุดบริการน้ำดื่ม ประจำหมู่บ้าน หมู่ ๗	เพื่อให้ประชาชนมีน้ำดื่มที่ สะอาด ป้อนภัยต่อการ บริโภค	ติดตั้งจุดบริการน้ำดื่ม ตาม รูปแบบเทศบาลกัทานต	-	-	-	๓๐๐,๐๐๐	-	ติดตั้งจุดบริการ น้ำดื่มจำนวน ๑ จุด	ประชาชนมีน้ำดื่มที่ สะอาด ป้อนภัยต่อ การบริโภค	กองช่าง
๓๖	ซ่อมแซมแหล่งน้ำประปา วัดป่าโนนสูง	เพื่อการจัดเก็บน้ำดื่ม ประสิทธิภาพและเพื่อเชื่อมต่อ การอุปโภค บริโภค	ซ่อมแซมแหล่งน้ำประปา วัด ป่าโนนสูง ตามรูปแบบ เทศบาลกัทานต	-	๕๐,๐๐๐	-	-	-	ซ่อมแซมแหล่งน้ำ ประปา จำนวน ๑ จุด	การจัดเก็บน้ำดื่ม ประสิทธิภาพและ เพื่อเชื่อมต่อการ อุปโภค บริโภค	กองช่าง
๓๗	ปรับปรุงระบบประปา หมู่ที่ ๘	เพื่อให้ประชาชนมีน้ำประปา ใช้สำหรับอุปโภคและบริโภค อย่างเพียงพอและทั่วถึง	ขยายระบบประปาภายใน หมู่บ้าน	๕๐๐,๐๐๐	-	-	-	-	ปรับปรุงระบบ ประปาให้ใช้งาน ได้ดีขึ้น ร้อยละ ๘๐	ประชาชนมีน้ำประปา ใช้สำหรับอุปโภคและ บริโภคอย่างเพียงพอ และทั่วถึง	กองช่าง
๓๘	ขยายระบบน้ำประปา หมู่ ๙	เพื่อให้ประชาชนมีน้ำอุปโภค ได้อย่างทั่วถึงและเพียงพอ	ขยายระบบน้ำประปา ตาม รูปแบบเทศบาลกัทานต	-	-	๓๕๐,๐๐๐	-	-	ขยายระบบ ประปาตาม รูปแบบเทศบาล กัทานต	ประชาชนมีน้ำอุปโภค ได้อย่างทั่วถึงและ เพียงพอ	กองช่าง
๓๙	ติดตั้งระบบกรอง น้ำประปา หมู่ ๙ หมู่ ๙	เพื่อให้ประชาชนในหมู่บ้านมี น้ำสำหรับอุปโภค บริโภคที่ สะอาด	ติดตั้งระบบกรองน้ำประปา ตามรูปแบบเทศบาลกัทานต	-	-	-	๒๒๐,๐๐๐	-	ติดตั้งระบบกรอง น้ำประปา ตาม รูปแบบเทศบาล กัทานต	ประชาชนในหมู่บ้าน มีน้ำสำหรับอุปโภค บริโภคที่สะอาด	กองช่าง

ที่	โครงการ	วัตถุประสงค์	เป้าหมาย (ผลลัพธ์โครงการ)	งบประมาณ					ตัวชี้วัด (KPI)	เกณฑ์ความสำเร็จได้รับ	หน่วยงานที่รับผิดชอบหลัก
				๒๕๖๖ (บาท)	๒๕๖๗ (บาท)	๒๕๖๘ (บาท)	๒๕๖๙ (บาท)	๒๕๗๐ (บาท)			
๒๐	โครงการเปลี่ยนคอนกรีต ประปา หมู่ ๕	เพื่อให้การจ่ายน้ำประปามี ประสิทธิภาพมากขึ้น ประชาชนได้ใช้น้ำอย่าง เพียงพอ	เปลี่ยนคอนกรีตประปาจุดที่ ชำรุดเสียหาย หรือไม่ สามารถจ่ายน้ำได้อย่างมี ประสิทธิภาพ ตามรูปแบบ เทศบาลกัทนด	-	๓๕๐,๐๐๐	-	-	-	เปลี่ยนคอนกรีต ประปาจุดที่ชำรุด เสียหาย ตาม รูปแบบเทศบาล กัทนด	การจ่ายน้ำประปามี ประสิทธิภาพมากขึ้น ประชาชนได้ใช้น้ำ อย่างเพียงพอ	กองช่าง
๒๑	ขยายระบบประปา เส้นทางออกท่าแม่ หมู่ที่ ๕	เพื่อให้ประชาชนมีน้ำประปา ใช้สำหรับอุปโภคและบริโภค อย่างเพียงพอและทั่วถึง	ขยายระบบประปาภายใน หมู่บ้าน	๕๐๐,๐๐๐	-	-	-	-	ขยายระบบ ประปาตาม รูปแบบเทศบาล กัทนด	ประชาชนมีน้ำประปา ใช้สำหรับอุปโภคและ บริโภคอย่างเพียงพอ และทั่วถึง	กองช่าง
๒๒	ซ่อมแซมระบบประปา พร้อมเปลี่ยนถัง ประปา ซอหลิ่งวัด ม.๑๐	เพื่อให้ประชาชนมีน้ำใช้อย่าง เพียงพอต่อความต้องการ	ซ่อมแซมระบบประปาพร้อม เปลี่ยนถังประปา ตาม รูปแบบเทศบาลกัทนด	-	๕๕๐,๐๐๐	-	-	-	ซ่อมแซมระบบ ประปาตาม รูปแบบเทศบาล กัทนด จำนวน ๓ จุด	ประชาชนมีน้ำใช้อย่าง เพียงพอต่อความ ต้องการ	กองช่าง
๒๓	เปลี่ยนถังประปา หมู่บ้าน จุดบ้านนาวิไล หมู่ ๑๐	เพื่อให้การจ่ายน้ำมี ประสิทธิภาพ และสามารถ จ่ายน้ำได้เพียงพอต่อความ ต้องการของประชาชน	เปลี่ยนถังประปา ตาม รูปแบบเทศบาลกัทนด	-	๔๐๐,๐๐๐	-	-	-	ตามรูปแบบ เทศบาลกัทนด จำนวน ๓ จุด	การจ่ายน้ำมี ประสิทธิภาพ และ สามารถจ่ายน้ำได้ เพียงพอต่อความ ต้องการของประชาชน	กองช่าง
๒๔	ซ่อมแซมระบบประปา ภายในหมู่บ้าน หมู่ ๑๐	เพื่อให้ประชาชนมีน้ำใช้ อย่างทั่วถึงและเพียงพอ	ซ่อมแซมระบบประปาภายใน หมู่บ้าน ตามรูปแบบเทศบาล กัทนด	-	๒๕๐,๐๐๐	-	-	-	ซ่อมแซมระบบ ประปาตาม รูปแบบเทศบาล กัทนด	ประชาชนมีน้ำใช้ อย่างทั่วถึงและ เพียงพอ	กองช่าง
๒๕	ก่อสร้างถังคอนกรีต เส้นทางต่อตัวไป นาค้อ พอส่า หมู่ ๑๑	เพื่อเชื่อมการจ่ายน้ำใน ชุมชนและระบายได้ดีขึ้น	ก่อสร้างถังคอนกรีต ตาม รูปแบบเทศบาลกัทนด	-	-	-	๒๐๐,๐๐๐	-	ก่อสร้าง ตาม แบบเทศบาล กัทนด จำนวน ๓ จุด	การจ่ายน้ำใน ชุมชนและระบายได้ ดีขึ้น	กองช่าง

ที่	โครงการ	วัตถุประสงค์	เป้าหมาย (ผลลัพธ์โครงการ)	งบประมาณ					ผลที่คาดว่าจะได้รับ	หน่วยงานที่รับผิดชอบ
				๒๕๖๖ (บาท)	๒๕๖๗ (บาท)	๒๕๖๘ (บาท)	๒๕๖๙ (บาท)	๒๕๗๐ (บาท)		
๒๖	โครงการก่อสร้างห้องคอมพิวเตอร์ ๖.๗๕๕ ๓๓๓	เพื่อจัดการห้องคอมพิวเตอร์และระบบไอทีขึ้น	ก่อสร้างห้องคอมพิวเตอร์ ตามรูปแบบสถาปัตย์	-	๖๐๐,๐๐๐	-	-	-	ก่อสร้างห้องคอมพิวเตอร์และระบบไอทีขึ้น	กองช่าง
๒๗	ปรับปรุงระบบประชาสัมพันธ์ ๓๓๓	เพื่อแก้ไขระบบประชาสัมพันธ์ช่วยนำได้สะดวก	ปรับปรุงระบบประชาสัมพันธ์แบบสถาปัตย์	๓๐๐,๐๐๐	-	-	-	ปรับปรุงระบบประชาสัมพันธ์แบบสถาปัตย์จำนวน ๓ แห่ง	ระบบประชาสัมพันธ์ ศูนย์สารสนเทศ งานไอที	กองช่าง
รวม๒๗.....โครงการ			๒,๒๐๐,๐๐๐	๑,๒๐๐,๐๐๐	๒,๒๕๐,๐๐๐	๓๗๐,๐๐๐	๖๐๐,๐๐๐		

บัญชีโครงการพัฒนาท้องถิ่น

รายละเอียดโครงการพัฒนา
แผนพัฒนาท้องถิ่น (พ.ศ. ๒๕๖๖ - ๒๕๗๐) ฉบับแก้ไขเพิ่มเติม ครั้งที่ ๑/๒๕๖๖
เทศบาลตำบลนาด้วง อำเภอสุวรรณภูมิ จังหวัดขอนแก่น

- ก. ยุทธศาสตร์ชาติ ๒๐ ปี
- ข. แผนพัฒนาเศรษฐกิจและสังคมแห่งชาติ ฉบับที่ ๑๓
- ค. Sustainable Development Goals: SDGs
- ง. ยุทธศาสตร์จังหวัด
- จ. ยุทธศาสตร์การพัฒนาขององค์กรส่วนท้องถิ่นในเขตจังหวัด
- ฉ. ยุทธศาสตร์
- ช. กลยุทธ์
- ๑.๑. แผนงาน ยุทธศาสตร์และการโยธา

ยุทธศาสตร์ชาติด้านการสร้างความสามารถในการแข่งขัน
 โดยมี SMEs ที่เข้มแข็ง มีศักยภาพสูง และสามารถแข่งขันได้
 ส่วนโครงการซึ่งมีฐานที่มีความทนทาน ส่งเสริมการพัฒนาอุตสาหกรรมที่ครอบคลุมและยั่งยืน และส่งเสริมนวัตกรรม
 การส่งเสริมและเพิ่มมูลค่าสินค้าเกษตร อุตสาหกรรม การค้า และการลงทุน

เพิ่มขีดความสามารถในการแข่งขัน ด้านการค้า การลงทุน และการค้าชายแดน
 ด้านการพัฒนาคุณภาพชีวิตของประชาชนในท้องถิ่น

ส่งเสริมสนับสนุนการรวบรวมการพัฒนาการค้าในโครงการให้สอดคล้องกับความจำเป็นและ ความต้องการของประชาชน
 ก่อสร้าง

ที่	โครงการ	วัตถุประสงค์	เป้าหมาย (ระยะใกล้โครงการ)	งบประมาณ				ตัวชี้วัด (KPI)	เม็ดเงินที่คาดว่าจะได้รับ	หน่วยงานที่รับผิดชอบ
				๒๕๖๖ (บาท)	๒๕๖๗ (บาท)	๒๕๖๘ (บาท)	๒๕๖๙ (บาท)			
๑	โครงการพัฒนาการบริหารจัดการน้ำระบบชลประทานบริเวณสวนน้ำวัดดิน ขนาดน้ำใต้ดิน (Groundwater Bank) ตามหลักปรัชญาเศรษฐกิจพอเพียง	เพื่อพัฒนาการบริหารจัดการน้ำระบบชลประทานบริเวณสวนน้ำวัดดิน	พื้นที่ในแหล่งของสวนน้ำด้าน	-	๕๐๐,๐๐๐	๕๐๐,๐๐๐	๕๐๐,๐๐๐	การบริหารจัดการน้ำต้นไหลระยะ ๕๐ ปีหน้าท่วมในเขตพื้นที่	ประชาชนมีใช้อย่างเพียงพอและไม่มีเกิดปัญหาน้ำท่วมในเขตพื้นที่	กองช่าง
๒	ติดตั้งระบบระบายน้ำแปลงใหญ่ข้าว ตำบลนาด้วง	เพื่อลดปัญหาความเดือดร้อนจากฝนน้ำท่วมในเขตพื้นที่เกษตร	ติดตั้งระบบระบายน้ำในพื้นที่กำหนด	-	๖๐๐,๐๐๐	-	ติดตั้งตามรูปแบบเทคโนโลยีการเกษตรที่ได้ทดลอง	ลดปัญหาการขาดแคลนน้ำของประชาชน และสามารถทำการเกษตรได้ทดลอง	กองช่าง	
๓	ติดตั้งระบบระบายน้ำแปลงใหญ่ไม่ ตำบลนาด้วง	เพื่อลดปัญหาความเดือดร้อนจากฝนน้ำท่วมในเขตพื้นที่เกษตร	ติดตั้งระบบระบายน้ำในพื้นที่กำหนด	-	๖๐๐,๐๐๐	-	ติดตั้งตามรูปแบบเทคโนโลยีการเกษตรที่ได้ทดลอง	ลดปัญหาการขาดแคลนน้ำของประชาชน และสามารถทำการเกษตรได้ทดลอง	กองช่าง	

ที่	โครงการ	วัตถุประสงค์	เป้าหมาย (ตามมติโครงการ)	งบประมาณ					ตัวชี้วัด (KPI)	ผลที่คาดว่าจะได้รับ	หน่วยงานที่รับผิดชอบ
				๒๕๖๖ (บาท)	๒๕๖๗ (บาท)	๒๕๖๘ (บาท)	๒๕๖๙ (บาท)	๒๕๗๐ (บาท)			
๔	ติดตั้งระบบกระจายน้ำ หลังงานเสายาที่ศูนย์ หนองบัวงาม	เพื่อแก้ไขและบรรเทาความ เดือดร้อนของประชาชน และ ลดความเสียหายแก่แม่ใน พื้นที่	ติดตั้งระบบกระจายน้ำ หลังงานเสายาที่ศูนย์ หนองบัว งาม	๖๐๐,๐๐๐	-	-	-	-	ติดตั้งตาม รูปแบบเทศบาล กำหนด	ลดความเสียหายจากภัย แล้งในพื้นที่ ประชาชนมีระบบ กระจายน้ำด้วย พลังงานแสงอาทิตย์ที่ สามารถนำน้ำเข้า พื้นที่เกษตรได้อย่างมี ประสิทธิภาพ	กองช่าง
๕	ติดตั้งระบบกระจายน้ำ หลังงานเสายาที่ศูนย์ คำอ้อย	เพื่อแก้ไขและบรรเทาความ เดือดร้อนของประชาชน และ ลดความเสียหายแก่แม่ใน พื้นที่	ติดตั้งระบบกระจายน้ำ หลังงานเสายาที่ศูนย์ หนองบัว งาม	-	-	๕๐๐,๐๐๐	-	-	ติดตั้งตาม รูปแบบเทศบาล กำหนด	ลดความเสียหายจากภัย แล้งในพื้นที่ ประชาชนมีระบบ กระจายน้ำด้วย พลังงานแสงอาทิตย์ที่ สามารถนำน้ำเข้า พื้นที่เกษตรได้อย่างมี ประสิทธิภาพ	กองช่าง
๖	โครงการขุดเจาะบ่อ บาดาลเพื่อการเกษตร แก้ปัญหาภัยแล้ง	เพื่อให้ประชาชนได้นำน้ำใช้ และมีไฟฟ้าใช้ในกรรทำ เกษตรได้อย่างทั่วถึง	ขุดเจาะบ่อบาดาล ความยาว ความกว้างและความลึกตาม แบบที่เทศบาลกำหนด	๓๐๐,๐๐๐	-	-	-	-	ติดตั้งตาม รูปแบบเทศบาล กำหนด	ประชาชนได้นำน้ำใช้ ในการทำเกษตรได้ อย่างเพียงพอ	กองช่าง
๗	โครงการพัฒนาแหล่งน้ำ บาดาลเพื่อแก้ไขปัญหา การขาดแคลนน้ำอุปโภค บริโภค	เพื่ออนุรักษ์ฯ ปรับปรุง หรือ ซ่อมแซมในส่วนที่ชำรุด เสียหาย	เพื่ออนุรักษ์ฯ ปรับปรุงหรือ ซ่อมแซมในส่วนที่ชำรุด เสียหาย	-	-	๑๕๐,๐๐๐	-	-	ดูแลรักษาเพื่อ คงไว้ซึ่งอยู่ในความ ครอบครองให้อยู่ใน สภาพพร้อมใช้งาน ได้อย่างสะดวก	ดูแลรักษาเพื่อ คงไว้ซึ่งอยู่ในความ ครอบครองให้อยู่ใน สภาพพร้อมใช้งาน ได้อย่างสะดวก	กองช่าง

ที่	โครงการ	วัตถุประสงค์	เป้าหมาย (ผลลัพธ์โครงการ)	งบประมาณ					ตัวชี้วัด (KPI)	ผลกระทบที่จะได้รับ	หน่วยงานที่รับผิดชอบ
				๒๕๖๖ (บาท)	๒๕๖๗ (บาท)	๒๕๖๘ (บาท)	๒๕๖๙ (บาท)	๒๕๗๐ (บาท)			
๘	ชุดเจาะข้อมูลเพื่อ การเกษตร ม.๕	เพื่อให้ประชาชนได้มีน้ำใช้ ในการทำเกษตรได้อย่างเพียงพอ	ชุดเจาะข้อมูล ความยาว ความกว้างและความลึกตาม แบบที่เทศบาลกำหนด	-	-	-	-	ชุดเจาะข้อมูล ขนาดตามแบบ เทศบาลกำหนด จำนวน ๓ ชุด	ประชาชนได้มีน้ำใช้ ในการทำเกษตรได้ อย่างเพียงพอ	กองช่าง	
๙	ชุดเจาะข้อมูลเพื่อ การเกษตร พร้อม ติดตั้งโซล่าเซลล์ ๒ แผง ม.๒	เพื่อให้ประชาชนมีน้ำ เพียงพอต่อการทำเกษตรกรรม	ชุดเจาะข้อมูลเพื่อ การเกษตร พร้อมติดตั้งโซล่า เซลล์ ตามรูปแบบเทศบาล กำหนด	-	๓๕๐,๐๐๐	-	-	ชุดเจาะข้อมูล ขนาดพร้อม ติดตั้งโซล่าเซลล์ จำนวน ๓ ชุด	ประชาชนมีน้ำ เพียงพอต่อการทำ เกษตรกรรม	กองช่าง	
๑๐	ชุดเจาะข้อมูลเพื่อ การเกษตร พร้อมติดตั้ง ระบบพลังงาน แสงอาทิตย์ ม.๒	เพื่อให้ประชาชนได้มีน้ำใช้ และมีไฟฟ้าใช้ในการทำ เกษตรได้อย่างทั่วถึง	ชุดเจาะข้อมูล ความยาว ความกว้างและความลึกตาม แบบที่เทศบาลกำหนด	-	๓๐๐,๐๐๐	-	-	ชุดเจาะข้อมูล ขนาดตามแบบ เทศบาลกำหนด	ประชาชนได้มีน้ำใช้ ในการทำเกษตรได้ อย่างเพียงพอ	กองช่าง	
๑๑	โครงการชุดเจาะข้อมูล เพื่อการเกษตร พร้อมติดตั้งโซล่าเซลล์ ชุดขนาด ๖.๖๖ ๓ แผง ม.๓	เพื่อให้ประชาชนมีน้ำ ใช้ในเพียงพอต่อการผลิต พืชผลการเกษตร	ชุดเจาะข้อมูล ความยาว ความกว้างและความลึกตาม แบบที่เทศบาลกำหนด	-	๒๐๐,๐๐๐	-	-	ขนาดตามรูปแบบ เทศบาลกำหนด จำนวน ๓ ชุด	เกษตรกรมีน้ำใช้ในการ การผลิตพืชผล ทางการเกษตรที่ เพียงพอ	กองช่าง	
๑๒	โครงการชุดเจาะข้อมูล เพื่อการเกษตร พร้อมติดตั้งโซล่าเซลล์ ชุดขนาด ๖.๖๖ ๓ แผง ม.๓	เพื่อให้ประชาชนมีน้ำ ใช้ในเพียงพอต่อการผลิต พืชผลการเกษตร	ชุดเจาะข้อมูล ความยาว ความกว้างและความลึกตาม แบบที่เทศบาลกำหนด	-	-	๒๐๐,๐๐๐	-	ขนาดตามรูปแบบ เทศบาลกำหนด จำนวน ๓ ชุด	เกษตรกรมีน้ำใช้ในการ การผลิตพืชผล ทางการเกษตรที่ เพียงพอ	กองช่าง	
๑๓	ชุดเจาะข้อมูลเพื่อ การเกษตร พร้อมติดตั้ง ระบบพลังงาน แสงอาทิตย์ ม.๓	เพื่อให้ประชาชนได้มีน้ำใช้ และมีไฟฟ้าใช้ในการทำ เกษตรได้อย่างทั่วถึง	ชุดเจาะข้อมูล ความยาว ความกว้างและความลึกตาม แบบที่เทศบาลกำหนด	-	๓๐๐,๐๐๐	-	-	ชุดเจาะข้อมูล ขนาดตามแบบ เทศบาลกำหนด	ประชาชนได้มีน้ำใช้ ในการทำเกษตรได้ อย่างเพียงพอ	กองช่าง	
๑๔	ชุดเจาะข้อมูลเพื่อ การเกษตร ม.๕	เพื่อให้ประชาชนได้มีน้ำใช้ ในการทำเกษตรได้อย่างเพียงพอ	ชุดเจาะข้อมูล ความยาว ความกว้างและความลึกตาม แบบที่เทศบาลกำหนด	-	-	๓๐๐,๐๐๐	-	ชุดเจาะข้อมูล ขนาดตามแบบ เทศบาลกำหนด	ประชาชนได้มีน้ำใช้ ในการทำเกษตรได้ อย่างเพียงพอ	กองช่าง	

ที่	โครงการ	วัตถุประสงค์	เป้าหมาย (ผลผลิตโครงการ)	งบประมาณ					ผลที่คาดว่าจะได้รับ	หน่วยงานที่รับผิดชอบ
				งบค่าบ (บาท)	งบค่าจ (บาท)	งบค่าค (บาท)	งบค่าด (บาท)	งบค่าอ (บาท)		
๑๕	โครงการบูรณาการเพื่อการพัฒนาเศรษฐกิจท้องถิ่นจังหวัดภูเก็ต หมู่ ๕	เพื่อให้ประชาชนได้มีน้ำใช้ เพียงพอต่อการทำเกษตรกรรม	บูรณาการบูรณาการเพื่อการพัฒนาเศรษฐกิจท้องถิ่นจังหวัดภูเก็ต หมู่ ๕	-	-	-	-	-	ประชาชนได้มีน้ำใช้ เพียงพอต่อการทำเกษตรกรรม	กองช่าง
๑๖	บูรณาการบูรณาการ ม.๘	เพื่อให้ประชาชนได้มีน้ำใช้ สะดวกยิ่งขึ้น และลดปัญหาการขาดแคลนน้ำในหน้าแล้ง	บูรณาการบูรณาการ ความยาว ความกว้างและความลึกตามแบบที่เทศบาลกำหนด	๕๐,๐๐๐	-	-	-	-	ประชาชนได้มีน้ำใช้ สะดวกยิ่งขึ้น และลดปัญหาการขาดแคลนน้ำในหน้าแล้ง	กองช่าง
๑๗	บูรณาการบูรณาการเพื่อการพัฒนาเศรษฐกิจระบบพลังงาน และไฟฟ้า ม.๑๐	เพื่อให้ประชาชนได้มีน้ำใช้ และมีไฟฟ้าใช้ในการทำเกษตรได้อย่างยั่งยืน	บูรณาการบูรณาการ ความยาว ความกว้างและความลึกตามแบบที่เทศบาลกำหนด	-	-	๓๐๐,๐๐๐	-	-	ประชาชนได้มีน้ำใช้ ในการทำเกษตรได้อย่างเพียงพอ	กองช่าง
๑๘	บูรณาการบูรณาการเพื่อการพัฒนาเศรษฐกิจ ม.๑๑	เพื่อให้ประชาชนได้มีน้ำใช้ในการทำเกษตรได้อย่างยั่งยืน	บูรณาการบูรณาการ ความยาว ความกว้างและความลึกตามแบบที่เทศบาลกำหนด	๕๐,๐๐๐	-	-	-	-	ประชาชนได้มีน้ำใช้ ในการทำเกษตรได้อย่างเพียงพอ	กองช่าง
รวมโครงการ			๑,๒๕๐,๐๐๐	๖๐๐,๐๐๐	๒,๖๐๐,๐๐๐	๑,๑๐๐,๐๐๐	๒๕๐,๐๐๐		

บัญชีโครงการพัฒนาท้องถิ่น

รายละเอียดโครงการพัฒนา
แผนพัฒนาท้องถิ่น (พ.ศ. ๒๕๖๖ - ๒๕๗๐) ฉบับเพิ่มเติม ครั้งที่ ๑/๒๕๖๖
เทศบาลตำบลสนาคำ อำเภอสุวรรณคูหา จังหวัดขอนแก่น

- ก. ยุทธศาสตร์ที่ ๒๐.1
- ข. แผนพัฒนาเศรษฐกิจฯ ฉบับที่ ๑๓
- ค. Sustainable Development Goals: SDGs
- ง. ยุทธศาสตร์จังหวัด
- จ. ยุทธศาสตร์พัฒนาขององค์กรปกครองส่วนท้องถิ่นในเขตจังหวัด
- ฉ. ยุทธศาสตร์ ๑
- ช. ยุทธศาสตร์ที่ ๓
- ค. ยุทธศาสตร์ที่ ๓
- ง. ยุทธศาสตร์ที่ ๓

เพิ่มขีดความสามารถในการแข่งขัน ด้านการค้า การลงทุน และการค้าชายแดน
ด้านการพัฒนาคุณภาพชีวิตของประชาชนในท้องถิ่น
ส่งเสริมสนับสนุนการวางระบบการพัฒนาด้านโครงสร้างพื้นฐานให้สอดคล้องกับความต้องการของประชาชน

ที่	โครงการ	วัตถุประสงค์	เป้าหมาย (ตลอดโครงการ)	งบประมาณ				ตัวชี้วัด (KPI)	ผลที่คาดว่าจะได้รับ	หน่วยงานที่รับผิดชอบ
				๒๕๖๖ (บาท)	๒๕๖๗ (บาท)	๒๕๖๘ (บาท)	๒๕๖๙ (บาท)			
๑	เป็นจุดทุนสำหรับสนับสนุนประมาณโครงการรักษาความสงบเรียบร้อยและความปลอดภัยในชีวิตและทรัพย์สิน (บูรณาการแก้ไขปัญหาอาชญากรรมข้ามระบบกล้องโทรทัศน์วงจรปิด (cctv system))	เพื่อสนับสนุนงบประมาณในการติดตั้งระบบกล้องโทรทัศน์วงจรปิด (cctv system) ในเขตพื้นที่เทศบาลตำบลสนา คำ ตามรูปแบบที่กำหนด	เป้าหมาย (ตลอดโครงการ)	๒๕๖๖ (บาท)	๒๕๖๗ (บาท)	๒๕๖๘ (บาท)	๒๕๖๙ (บาท)	ติดตั้งระบบกล้องโทรทัศน์วงจรปิด (cctv system) ในเขตพื้นที่เทศบาลตำบลสนา คำ จำนวน ๕๐	ประชาชนในเขตพื้นที่ที่มีความสงบเรียบร้อยและความปลอดภัยในชีวิตและทรัพย์สิน ปัญหาอาชญากรรมลดลงได้	สำนักงานพัฒนา
๒	ติดตั้งกล้องวงจรปิดในชุมชน ม.๕	เพื่อยกระดับมาตรฐานความปลอดภัยในชีวิตและทรัพย์สินของประชาชน และป้องกันอาชญากรรมโจรกรรม และปัญหาสุขภาพจิต	ติดตั้งระบบกล้องวงจรปิดในชุมชน หมู่ที่ ๑	๑๐๐,๐๐๐	-	-	-	ติดตั้งกล้องวงจรปิด จำนวน ๖๐	ยกระดับมาตรฐานความปลอดภัยในชีวิตและทรัพย์สินของประชาชน และป้องกันอาชญากรรม โจรกรรม และปัญหาสุขภาพจิต	กองช่าง

ที่	โครงการ	วัตถุประสงค์	เป้าหมาย (ผลลัพธ์โครงการ)	งบประมาณ					ตัวชี้วัด (KPI)	แผนที่คาดว่าจะได้รับ	หน่วยงานที่รับผิดชอบ หรือ
				๒๕๖๖ (บาท)	๒๕๖๗ (บาท)	๒๕๖๘ (บาท)	๒๕๖๙ (บาท)	๒๕๗๐ (บาท)			
๓	ติดตั้งกล้องวงจรปิดในชุมชน น.๕	เพื่อยกระดับมาตรฐานความปลอดภัยในชีวิตและทรัพย์สินของประชาชน และป้องกันอาชญากรรม โครงการ และปัญหาเสพติด	ติดตั้งระบบกล้องวงจรปิดในชุมชน หมู่ที่ ๕	๓๐๐,๐๐๐	-	-	-	-	ติดตั้งกล้องวงจรปิด จำนวนร้อยละ ๘๕	ยกระดับมาตรฐานความปลอดภัยในชีวิตและทรัพย์สินของประชาชน และป้องกันอาชญากรรม โครงการ และปัญหาเสพติด	กองช่าง
๔	ติดตั้งกล้องวงจรปิดภายในหมู่บ้าน หมู่ ๒	เพื่อความปลอดภัยของชีวิตและทรัพย์สินของประชาชนในพื้นที่	ติดตั้งกล้องวงจรปิดตามรูปแบบเทศบาลกำหนด	-	๒๖๐,๐๐๐	-	-	-	ติดตั้งกล้องวงจรปิด จำนวนร้อยละ ๘๐	ประชาชนมีความปลอดภัยในชีวิตและทรัพย์สินมากขึ้น	กองช่าง
๕	ติดตั้งกล้องวงจรปิด หมู่ ๕	เพื่อความปลอดภัยของชีวิตและทรัพย์สินของประชาชนในพื้นที่	ติดตั้งกล้องวงจรปิดตามรูปแบบเทศบาลกำหนด	-	-	-	๓๕๐,๐๐๐	-	ติดตั้งกล้องวงจรปิด จำนวนร้อยละ ๘๐	ประชาชนมีความปลอดภัยในชีวิตและทรัพย์สินมากขึ้น	กองช่าง
๖	ติดตั้งกล้องวงจรปิดภายในหมู่บ้าน หมู่ ๑๑	เพื่อความปลอดภัยของชีวิตและทรัพย์สินของประชาชนในพื้นที่	ติดตั้งกล้องวงจรปิดตามรูปแบบเทศบาลกำหนด	-	-	-	๓๕๐,๐๐๐	-	ติดตั้งกล้องวงจรปิด จำนวนร้อยละ ๘๐	ประชาชนมีความปลอดภัยในชีวิตและทรัพย์สินมากขึ้น	กองช่าง
รวมโครงการ			๒๐๐,๐๐๐	๕๒๐,๐๐๐	๓๐๐,๐๐๐	๕๕๐,๐๐๐	๕๕๐,๐๐๐			

บัญชีโครงการพัฒนาท้องถิ่น

รายละเอียดโครงการพัฒนา
 แผนพัฒนาท้องถิ่น (พ.ศ.๒๕๖๖ - ๒๕๗๐) ฉบับเพิ่มเติม ครั้งที่ ๑/๒๕๖๖
 เขตบึงสามพัน อำเภอสุวรรณภูมิ จังหวัดหนองบัวลำภู

- ก. ยุทธศาสตร์ที่ ๒.๖
 แผนพัฒนาเศรษฐกิจฯ ฉบับที่ ๓๓
- ข. ยุทธศาสตร์ที่ ๒.๖
 Sustainable Development Goals: SDGs
- ค. ยุทธศาสตร์ที่ ๒.๖
 ยุทธศาสตร์จังหวัด
- ง. ยุทธศาสตร์ที่ ๒.๖
 ยุทธศาสตร์จังหวัดหนองบัวลำภู
- จ. ยุทธศาสตร์ที่ ๒.๖
 ยุทธศาสตร์จังหวัดหนองบัวลำภู
- ฉ. ยุทธศาสตร์ที่ ๒.๖
 ยุทธศาสตร์จังหวัดหนองบัวลำภู
- ช. ยุทธศาสตร์ที่ ๒.๖
 ยุทธศาสตร์จังหวัดหนองบัวลำภู
- ซ. ยุทธศาสตร์ที่ ๒.๖
 ยุทธศาสตร์จังหวัดหนองบัวลำภู
- ฅ. ยุทธศาสตร์ที่ ๒.๖
 ยุทธศาสตร์จังหวัดหนองบัวลำภู
- ฉ. ยุทธศาสตร์ที่ ๒.๖
 ยุทธศาสตร์จังหวัดหนองบัวลำภู
- ค. ยุทธศาสตร์ที่ ๒.๖
 ยุทธศาสตร์จังหวัดหนองบัวลำภู
- ด. ยุทธศาสตร์ที่ ๒.๖
 ยุทธศาสตร์จังหวัดหนองบัวลำภู
- จ. ยุทธศาสตร์ที่ ๒.๖
 ยุทธศาสตร์จังหวัดหนองบัวลำภู

ที่	โครงการ	วัตถุประสงค์	เป้าหมาย (ผลลัพธ์โครงการ)	งบประมาณ					ตัวชี้วัด (KPI)	แผนที่คาดว่าจะได้รับ	หน่วยนับที่ รับผิดชอบ หรือ กองช่าง
				๒๕๖๖ (บาท)	๒๕๖๗ (บาท)	๒๕๖๘ (บาท)	๒๕๖๙ (บาท)	๒๕๗๐ (บาท)			
๑	ค่าตอบแทนและเงิน แบบ	เพื่อให้เป็นค่าใช้จ่ายในการ ออกแบบและเขียนแบบ งานก่อสร้าง	ใช้เป็นที่วัดการ ค่าจำนวน แบบ โครงสร้าง ค่าเขียนแบบ การขึ้นแบบก่อสร้างที่ตั้ง เงินร่วมกับระหว่างวิศวกร และสถาปนิก และค่าวิชาชีพ	๒๕๖๖ (บาท)	๒๕๖๗ (บาท)	๒๕๖๘ (บาท)	๒๕๖๙ (บาท)	๒๕๗๐ (บาท)	ใช้จ่ายในการ ออกแบบและเขียน แบบในงานก่อสร้าง ได้อย่างคุ้มค่าและ เหมาะสม.	กองช่าง	
รวมโครงการ			๒๕๖,๐๐๐	๒๕๖,๐๐๐	๒๕๖,๐๐๐	๒๕๖,๐๐๐	๒๕๖,๐๐๐			

เพิ่มขีดความสามารถในการแข่งขัน ด้านการค้า การลงทุน และการค้าชายแดน
 ด้านการพัฒนาคุณภาพชีวิตของประชาชนในท้องถิ่น
 ส่งเสริมสนับสนุนการวางระบบการพัฒนาด้านโครงสร้างพื้นฐานให้สอดคล้องกับความต้องการประชาชน

ก่อสร้าง

ยุทธศาสตร์เทศบาลตำบลนาด่าน
ยุทธศาสตร์ที่ ๔

บัญชีโครงการพัฒนาท้องถิ่น

รายละเอียดโครงการพัฒนา
แผนที่พัฒนาท้องถิ่น (พ.ศ.๒๕๖๖ - ๒๕๗๐) ฉบับเพิ่มเติม ครั้งที่ ๑/๒๕๖๖
เทศบาลตำบลนาตาล อำเภอวารินชำราบ จังหวัดอุบลราชธานี

- ก. ยุทธศาสตร์ชาติ ๒๐ ปี
- ข. แผนที่พัฒนาเศรษฐกิจฯ ฉบับที่ ๑๓
- ค. Sustainable Development Goals: SDGs
- ง. ยุทธศาสตร์จังหวัด
- จ. ยุทธศาสตร์การพัฒนาขององค์กรปกครองส่วนท้องถิ่นในเขตจังหวัด

- ๑. ยุทธศาสตร์
 - ๑.๑ อุดมชีพ
 - (๑) แผนรวม สร้างความเข้มแข็งของชุมชน
 - ยุทธศาสตร์ที่ ๑ ยุทธศาสตร์ที่ ๑
 - ยุทธศาสตร์ที่ ๒ ยุทธศาสตร์ที่ ๒
 - ยุทธศาสตร์ที่ ๓ ยุทธศาสตร์ที่ ๓
 - ยุทธศาสตร์ที่ ๔ ยุทธศาสตร์ที่ ๔
 - ยุทธศาสตร์ที่ ๕ ยุทธศาสตร์ที่ ๕
 - ยุทธศาสตร์ที่ ๖ ยุทธศาสตร์ที่ ๖

ด้านศิลปวัฒนธรรม จารีต ประเพณี และภูมิปัญญาท้องถิ่น

การพัฒนาความสัมพันธ์วัฒนธรรม จารีต ประเพณี และภูมิปัญญาท้องถิ่น
พัฒนาฟื้นฟูและส่งเสริมกิจกรรมด้านศาสนา ศิลปวัฒนธรรมและประเพณีของชุมชนท้องถิ่น โครงการ อนุรักษ์สืบสานต่อและเชื่อมโยงการท่องเที่ยว
ศาสนาวัฒนธรรมท้องถิ่น

ที่	โครงการ	วัตถุประสงค์	เป้าหมาย (ผลผลิตโครงการ)	งบประมาณ				ตัวชี้วัด (KPI)	ผลที่คาดว่าจะได้รับ	หน่วยงานที่รับผิดชอบหลัก
				๒๕๖๖ (บาท)	๒๕๖๗ (บาท)	๒๕๖๘ (บาท)	๒๕๖๙ (บาท)			
๓	โครงการอนุรักษ์เสาคีรี	เพื่อเป็นการอนุรักษ์ศิลปวัฒนธรรมท้องถิ่นและพิธีกรรมทางศาสนา	พระภิกษุสงฆ์ ประชาชนทั่วไปได้เข้าร่วมกิจกรรมทางศาสนา	๓๕,๐๐๐	๓๕,๐๐๐	๓๕,๐๐๐	๓๕,๐๐๐	ปีละ ๑ โครงการ	มีการสืบสานวัฒนธรรม ประเพณีไม่ทอดทิ้ง	สำนักปลัด
๒	สนับสนุนการจัดงานประเพณีบุญมหาชาติ	เพื่อให้ประเพณีท้องถิ่นได้รับการสืบต่อกันอย่างยั่งยืน	จัดงานประเพณีบุญมหาชาติจำนวน ๕ ครั้ง	๓๐,๐๐๐	๓๐,๐๐๐	๓๐,๐๐๐	๓๐,๐๐๐	ปีละ ๑ โครงการ	ประเพณีของท้องถิ่นได้รับการสืบต่อกันอย่างยั่งยืน	สำนักปลัด
๓	จัดประเพณีพนาค้ำหัวทองผู้สูงอายุ	เพื่อให้ประชาชนได้ร่วมกิจกรรมและออกกำลังกายเมื่อในวันเทศกาลสงกรานต์และวันผู้สูงอายุ เพื่อให้สุขภาพแข็งแรง	ผู้สูงอายุและประชาชนทั่วไปในพื้นที่ตำบลฯ เข้าร่วมกิจกรรม	๔๐,๐๐๐	๔๐,๐๐๐	๔๐,๐๐๐	๔๐,๐๐๐	ปีละ ๑ โครงการ	ประเพณีของท้องถิ่นได้รับการสืบต่อกันอย่างยั่งยืน	สำนักปลัด

ที่	โครงการ	วัตถุประสงค์	เป้าหมาย (ผลผลิตโครงการ)	งบประมาณ					งบที่คาดว่าจะได้รับ	หน่วยงานที่รับผิดชอบหลัก
				๒๕๖๖ (บาท)	๒๕๖๗ (บาท)	๒๕๖๘ (บาท)	๒๕๖๙ (บาท)	๒๕๗๐ (บาท)		
๔	อนุรักษ์ศิลปวัฒนธรรมและภูมิปัญญาท้องถิ่น	เพื่อให้ศิลปะ วัฒนธรรม และภูมิปัญญาท้องถิ่นได้รับการสืบทอดไปยังรุ่นหลัง	ให้การสนับสนุนศิลปะ ๓ กิจกรรม	๕๐,๐๐๐	๕๐,๐๐๐	๕๐,๐๐๐	๕๐,๐๐๐	๕๐,๐๐๐	ศิลปะ วัฒนธรรม และภูมิปัญญาท้องถิ่นได้รับการสืบทอดไปยังรุ่นหลัง	สำนักงานปลัด
๕	จัดการประเพณีบุญบั้งไฟ	เพื่อไม่ประเพณีท้องถิ่นได้รับการสืบทอดไปยังรุ่นหลัง	สนับสนุนจัดงานประเพณีบุญบั้งไฟ	๖๕๐,๐๐๐	๖๕๐,๐๐๐	๖๕๐,๐๐๐	๖๕๐,๐๐๐	๖๕๐,๐๐๐	ประเพณีของท้องถิ่นได้รับการสืบทอดไปยังรุ่นหลัง	สำนักงานปลัด
๖	สนับสนุนการจัดงานประเพณีบุญข้าวสาลีใหญ่	เพื่อให้ประเพณีของท้องถิ่นได้รับการสืบทอดไปยังรุ่นหลัง	ร่วมจัดงานประเพณีบุญข้าวสาลี งาน วัฒนธรรมภูเขา	๕๐,๐๐๐	๕๐,๐๐๐	๕๐,๐๐๐	๕๐,๐๐๐	๕๐,๐๐๐	ประเพณีของท้องถิ่นได้รับการสืบทอดไปยังรุ่นหลัง	สำนักงานปลัด
๗	สนับสนุนการจัดงานจัดการส่งเสริมทักษะในศตวรรษที่ ๒๑	เพื่อเป็นการส่งเสริมการจัดงานประเพณีของจังหวัด ท้องถิ่น และส่งเสริมการเชื่อมโยงองค์กรจังหวัด	ประชาชนชาวตำบลนาสามได้เข้าร่วมกิจกรรม	๓๐,๐๐๐	๓๐,๐๐๐	๓๐,๐๐๐	๓๐,๐๐๐	๓๐,๐๐๐	หนองบัวลำภู เป็นที่รู้จักของคนทั่วไปและดึงดูดนักท่องเที่ยวมาท่องเที่ยวซึ่งจะส่งผลดีในด้านเศรษฐกิจ	สำนักงานปลัด
๘	โครงการจัดงานประเพณีทอดผ้าป่า	เพื่อเป็นการอนุรักษ์วัฒนธรรมท้องถิ่นและพิธีกรรมทางศาสนา	พระภิกษุสงฆ์ ประชาชนทั่วไปได้เข้าร่วมกิจกรรมทางศาสนา	-	๓๐,๐๐๐	๓๐,๐๐๐	๓๐,๐๐๐	๓๐,๐๐๐	มีการสืบสาน วัฒนธรรม ประเพณีท้องถิ่นต่อไป	สำนักงานปลัด
๙	โครงการจัดงานประเพณีบุญบั้งไฟ	เพื่อเป็นการอนุรักษ์วัฒนธรรมท้องถิ่นและประเพณีทางพุทธศาสนา	พระภิกษุสงฆ์ ประชาชนทั่วไปได้เข้าร่วมกิจกรรมทางศาสนา	-	๕๐,๐๐๐	๕๐,๐๐๐	๕๐,๐๐๐	๕๐,๐๐๐	มีการสืบสาน วัฒนธรรม ประเพณีท้องถิ่นต่อไป	สำนักงานปลัด

บัญชีโครงการพัฒนาท้องถิ่น

รายละเอียดโครงการพัฒนา
 แผนพัฒนาท้องถิ่น (พ.ศ.๒๕๖๖ - ๒๕๗๐) ฉบับแก้ไขเพิ่มเติม ครั้งที่ ๑/๒๕๖๖
 เทศบาลตำบลนาตาล อำเภอสุวรรณภูมิ จังหวัดหนองบัวลำภู

ยุทธศาสตร์ที่ ๓
 ยุทธศาสตร์ที่ ๔
 เป้าหมายที่ ๑๖
 ยุทธศาสตร์ที่ ๓

ยุทธศาสตร์ที่ ๓
 ยุทธศาสตร์ที่ ๔
 เป้าหมายที่ ๑๖
 ยุทธศาสตร์ที่ ๓

ยุทธศาสตร์ที่ ๓
 ยุทธศาสตร์ที่ ๔
 ยุทธศาสตร์ที่ ๔
 ยุทธศาสตร์ที่ ๒

ยุทธศาสตร์ที่ ๓
 ยุทธศาสตร์ที่ ๔
 ยุทธศาสตร์ที่ ๔
 ยุทธศาสตร์ที่ ๒

ด้านศิลปวัฒนธรรม ชุมชน ชุมชน และภูมิปัญญาท้องถิ่น
 การพัฒนาศักยภาพวัฒนธรรม ชุมชน ชุมชน และภูมิปัญญาท้องถิ่น
 พัฒนาศักยภาพและส่งเสริมของชุมชนท้องถิ่น โดยการอนุรักษ์สืบสานต่อและเชื่อมโยงการท่องเที่ยว

ด้านศิลปวัฒนธรรม ชุมชน ชุมชน และภูมิปัญญาท้องถิ่น
 การพัฒนาศักยภาพวัฒนธรรม ชุมชน ชุมชน และภูมิปัญญาท้องถิ่น
 พัฒนาศักยภาพและส่งเสริมของชุมชนท้องถิ่น โดยการอนุรักษ์สืบสานต่อและเชื่อมโยงการท่องเที่ยว

ที่	โครงการ	วัตถุประสงค์	เป้าหมาย (ผลผลิตโครงการ)	งบประมาณ				ตัวชี้วัด (ตัว)	ผลที่คาดว่าจะได้รับ	หน่วยงานที่รับผิดชอบ
				๒๕๖๖ (บาท)	๒๕๖๗ (บาท)	๒๕๖๘ (บาท)	๒๕๖๙ (บาท)			
๓	โครงการรณรงค์ส่งเสริมผู้สูงอายุ สำหรับผู้สูงอายุ	เพื่อให้ผู้สูงอายุได้เดินทางไปปฏิบัติธรรมตามวัดต่างๆ หรือสถานที่ศักดิ์สิทธิ์ต่างๆ ที่เป็นที่เคารพบูชาเพื่อให้เกิดความศรัทธาในศาสนาและเป็นการทำบุญอุทิศกุศล	เป้าหมาย (ผลผลิตโครงการ) ผู้สูงอายุในพื้นที่ประมาณ ๕๐๐ คน ได้ร่วมกิจกรรมที่เป็นประโยชน์แก่ชุมชน	๓๐๐,๐๐๐	๓๐๐,๐๐๐	๓๐๐,๐๐๐	๓๐๐,๐๐๐	ปีละ ๑ โครงการ	ผู้สูงอายุสุขภาพจิตที่ดีได้มีโอกาสได้เดินทางไปทำบุญตามสถานที่ต่างๆ	สำนักงานจัด
๒	แข่งขันกีฬาประเพณีออกพรรษา ภาคชนบ้านนาตาลตำบลนาตาล	เพื่อส่งเสริมให้เด็กและเยาวชนได้ออกกำลังกายใช้เวลาว่างให้เกิดประโยชน์และห่างไกลจากยาเสพติด	เด็กและเยาวชนในพื้นที่ตำบลนาตาลและพื้นที่ใกล้เคียงร่วมการแข่งขันกีฬา	๕๐,๐๐๐	๕๐,๐๐๐	๕๐,๐๐๐	๕๐,๐๐๐	ปีละ ๑ โครงการ	เด็กและเยาวชนได้ออกกำลังกายใช้เวลาว่างให้เกิดประโยชน์และห่างไกลจากยาเสพติด	สำนักงานจัด

ที่	โครงการ	วัตถุประสงค์	เป้าหมาย (ผลผลิตโครงการ)	งบประมาณ					สิ่งชี้วัด (KPI)	ผลที่คาดว่าจะได้รับ	หน่วยงานที่รับผิดชอบ
				งบดำเนินงาน (บาท)	งบดำเนินงาน (บาท)	งบดำเนินงาน (บาท)	งบดำเนินงาน (บาท)	งบดำเนินงาน (บาท)			
๓	แข่งขันกีฬาสีสัมพันธ์สัมพันธ์-กิจกรรมประเพณีของชมรมอเนกนันทน์	เพื่อสร้างความสามัคคีชมรมอเนกนันทน์ในชุมชนและตำบลอเนกนันทน์	ประชาชนและบุคลากรของเทศบาลตำบลอเนกนันทน์	๓๓๐,๐๐๐	๓๓๐,๐๐๐	๓๓๐,๐๐๐	๓๓๐,๐๐๐	๓๓๐,๐๐๐	ปีละ ๓ โครงการ	เทศบาลและประชาชนสามารถปฏิบัติงานร่วมกันได้อย่างมีประสิทธิภาพมากขึ้น	สำนักงานปลัด
๔	ส่งเสริมสนับสนุนการออกกำลังกายของชมรมผู้สูงอายุ	เพื่อให้ผู้สูงอายุมีสุขภาพร่างกายที่แข็งแรงและเกิดความภาคภูมิใจที่ไม่ลดจากภายนอก	ผู้สูงอายุในพื้นที่ตำบลอเนกนันทน์	๓๐,๐๐๐	๓๐,๐๐๐	๓๐,๐๐๐	๓๐,๐๐๐	๓๐,๐๐๐	ปีละ ๓ โครงการ	ชมรมผู้สูงอายุมีสุขภาพดีขึ้นและห่างไกลจากโรคต่างๆ	สำนักงานปลัด
๕	แข่งขันฟุตบอลเยาวชนตำบลอเนกนันทน์	เพื่อให้เด็กและเยาวชนมีสุขภาพร่างกายที่แข็งแรงและเกิดความภาคภูมิใจที่ไม่ลดจากภายนอก	เด็กและเยาวชนในพื้นที่ตำบลอเนกนันทน์	๕๐,๐๐๐	๕๐,๐๐๐	๕๐,๐๐๐	๕๐,๐๐๐	๕๐,๐๐๐	ปีละ ๓ โครงการ	เด็กและเยาวชนได้ออกกำลังกายโดยใช้เวลาว่างให้เกิดประโยชน์และห่างไกลจากยาเสพติด	สำนักงานปลัด
๖	โครงการจัดหาอุปกรณ์เสริมทักษะการออกกำลังกายในสำนักงานเทศบาลตำบลอเนกนันทน์	เพื่อส่งเสริมการออกกำลังกายของบุคลากรในสำนักงาน	บุคลากรในเทศบาลตำบลอเนกนันทน์	-	-	-	-	-	บุคลากรในสำนักงานที่เข้าร่วมโครงการ	บุคลากรมีสุขภาพที่ดีแข็งแรงและมีกำลังในการทำงาน	สำนักงานปลัด
๗	โครงการกีฬาเสริมสร้างสุขภาพผู้สูงอายุ (สุริยวงษ์)	เพื่อส่งเสริมสุขภาพของประชาชนผู้สูงอายุให้แข็งแรงและมีความสุขทั้งด้านร่างกายและจิตใจ เพื่อให้ผู้สูงอายุมีสุขภาพดีและมีความสุข	สมาชิกในชมรมผู้สูงอายุและประชาชนทั่วไปในเขตพื้นที่อเนกนันทน์ จำนวน ๓๐๐ คน	-	-	-	-	-	จำนวนผู้เข้าร่วมโครงการ ร้อยละ ๙๐	ผู้สูงอายุมีสุขภาพร่างกายและจิตใจที่ดี มีส่วนร่วมในกิจกรรมการทำงานและแสดงออกถึงความสามารถอันน่าชื่นชม	สำนักงานปลัด

**ยุทธศาสตร์เทศบาลตำบลนาด่าน
ยุทธศาสตร์ที่ ๕**

<p>รายละเอียดโครงการพัฒนา</p> <p>แผนพัฒนาท้องถิ่น (พ.ศ.๒๕๖๖ - ๒๕๗๐) ฉบับเพิ่มเติม ครั้งที่ ๑/๒๕๖๖</p> <p>เทศบาลตำบลบ้านด่าน อำเภอสุวรรณภูมิ จังหวัดหนองบัวลำภู</p>
--

- ก. ยุทธศาสตร์ชาติ ๒๐.๖
 - ข. แผนพัฒนาเศรษฐกิจฯ ฉบับที่ ๑๑
 - ค. Sustainable Development Goals, SDGs
 - ง. ยุทธศาสตร์จังหวัด
 - จ. ยุทธศาสตร์การพัฒนาขององค์กรส่วนท้องถิ่นในเขตจังหวัด
 - ฉ. ยุทธศาสตร์ที่ ๓
 - ช. ยุทธศาสตร์ที่ ๗
 - ค. เป้าหมายที่ ๑๗
 - ง. ยุทธศาสตร์ที่ ๕
 - จ. ยุทธศาสตร์ที่ ๕
- ยุทธศาสตร์ชาติด้านความมั่นคง
 โทรมี SMEs ที่เข้มแข็ง มีศักยภาพสูง และสามารถแข่งขันได้
 เสริมความเข้มแข็งให้แก่ภาคบริการด้านบริการและฟื้นฟูหุ้นส่วนความร่วมมือระดับโลกเพื่อการพัฒนาที่ยั่งยืน
 การสร้างความมั่นคง ปอดกลไกในชีวิตและทรัพย์สินของประชาชน
- ด้านการคุณภาพชีวิตของประชาชนในท้องถิ่น
 ด้านการบริหารจัดการบ้านเมืองและสังคมที่ดี
 พัฒนาระบบการให้บริการประชาชนที่มีความถูกต้องรวดเร็ว โดยเน้นการมีส่วนร่วมจากทุกภาคส่วน

ที่	โครงการ	วัตถุประสงค์	เป้าหมาย (ผลผลิตโครงการ)	งบประมาณ					ตัวชี้วัด (KPI)	ผลที่คาดว่าจะได้รับ	หน่วยงานที่รับผิดชอบหลัก	
				๒๕๖๖ (บาท)	๒๕๖๗ (บาท)	๒๕๖๘ (บาท)	๒๕๖๙ (บาท)	๒๕๗๐ (บาท)				
๑	สนับสนุนประกันสังคม	เพื่อจ่ายเป็นเงินสมทบกองทุนประกันสังคมให้แก่พนักงานจ้างเพื่อการคุ้มครองและสวัสดิการ เนื่องจากการปฏิบัติงานในหน้าที่ตามพระราชบัญญัติประกันสังคม พ.ศ. ๒๕๓๓	พนักงานจ้างของเทศบาล	๕๐๐,๐๐๐ (บาท)	๕๐๐,๐๐๐ (บาท)	๕๐๐,๐๐๐ (บาท)	๕๐๐,๐๐๐ (บาท)	๕๐๐,๐๐๐ (บาท)	๕๐๐,๐๐๐ (บาท)	มีการเบิกจ่ายถูกต้องครบถ้วนตามระเบียบ	การปฏิบัติงาน เกิดประสิทธิภาพ และประสิทธิผล	สำนักปลัด
๒	สนับสนุนจ้างรายวิชาการส่วนท้องถิ่น (กท.)	เพื่อจ่ายเป็นเงินสมทบกองทุนจ้างรายวิชาการ ส่วนท้องถิ่น ตามพระราชบัญญัติจ้างรายวิชาการส่วนท้องถิ่น พ.ศ. ๒๕๓๐	พนักงานเทศบาลตำบลบ้านด่าน	๕๕๐,๐๐๐ (บาท)	๕๕๐,๐๐๐ (บาท)	๕๕๐,๐๐๐ (บาท)	๕๕๐,๐๐๐ (บาท)	๕๕๐,๐๐๐ (บาท)	๕๕๐,๐๐๐ (บาท)	มีการเบิกจ่ายถูกต้องครบถ้วนตามระเบียบ	การปฏิบัติงาน เกิดประสิทธิภาพ และประสิทธิผล	สำนักปลัด

รายละเอียดโครงการพัฒนา

แบบ ผ ๐๒/๐๑

สำหรับโครงการที่เกินศักยภาพ

ของ

เทศบาลตำบลนาด่าน

อำเภอสุวรรณคูหา จังหวัดหนองบัวลำภู

บัญชีโครงการพัฒนาท้องถิ่น

UUU H. 04/08

รายละเอียดโครงการพัฒนาโครงการที่สนับสนุนการพัฒนา
โครงการที่สนับสนุนการพัฒนา
แผนพัฒนาท้องถิ่น (พ.ศ. ๒๕๖๖ - ๒๕๗๐) ฉบับเพิ่มเติม ครั้งที่ ๑/๒๕๖๖
เทศบาลตำบลบึงสามพัน อำเภอสุวรรณภูมิ จังหวัดหนองบัวลำภู

- ก. ยุทธศาสตร์ชาติที่ ๒๐.วิ ยุทธศาสตร์ที่ ๒
- ข. แผนพัฒนาเศรษฐกิจฯ ฉบับที่ ๑๓ ทยุทธศาสตร์ที่ ๗
- ค. Sustainable Development Goals: SDGs เป้าหมายที่ ๙
- ๔. ยุทธศาสตร์จังหวัด ยุทธศาสตร์ที่ ๒.
- ๕. ยุทธศาสตร์การพัฒนาขององค์กรปกครองส่วนท้องถิ่นในจังหวัดวิชัย
ยุทธศาสตร์ที่ ๑.
- ๖. ยุทธศาสตร์ ยุทธศาสตร์ที่ ๓
- ๗.๑ งบประมาณ ๓.๑

(๒) งบประมาณ และงบกำไร

ที่	โครงการ	วัตถุประสงค์	เป้าหมาย (ผลผลิตโครงการ)	งบประมาณ					ตัวชี้วัด (KPI)	ผลที่คาดว่าจะได้รับ	หน่วยงานที่รับผิดชอบ
				๒๕๖๖ (บาท)	๒๕๖๗ (บาท)	๒๕๖๘ (บาท)	๒๕๖๙ (บาท)	๒๕๗๐ (บาท)			
๑	โครงการก่อสร้างอาคารแบบรวมศูนย์เทศบาลตำบลบึงสามพัน	เพื่อใช้พื้นที่และสะดวกต่อการจัดกิจกรรมต่างๆ มากขึ้น	ก่อสร้างอาคารอนุบาลประจำตำบลรูปแบบของเทศบาลทั้งหมด	-	-	๓,๕๐๐,๐๐๐	-	-	ก่อสร้างอาคารตามรูปแบบของเทศบาลทั้งหมด	อาคารมีความแข็งแรงและทนทานต่ออายุการใช้งาน	กองช่าง
๒	โครงการก่อสร้างอาคารตลาด	เพื่อให้ประชาชนในพื้นที่มีแหล่งค้าขาย และพัฒนาเศรษฐกิจในพื้นที่ชุมชน	ก่อสร้างอาคารขนาดพื้นที่ไม่น้อยกว่า ๔๐๐ ตร.ม. เพื่อหมุนเวียนรายได้ในตำบลแบบเบ็ดที่กำหนด	-	-	๑,๕๐๐,๐๐๐	-	-	ก่อสร้างอาคารตามรูปแบบของเทศบาลทั้งหมด	อาคารมีความแข็งแรงและทนทานต่ออายุการใช้งาน	กองช่าง
๓	ก่อสร้างศูนย์พัฒนาเด็ก วัลย์สุพรรณ	เพื่อให้ชุมชนมีความมั่นคงแข็งแรงปลอดภัย เป็นการพัฒนาเสริมสร้างความเป็นระเบียบมากขึ้น	ดำเนินการก่อสร้างตามแบบที่กำหนด	-	-	๒,๕๐๐,๐๐๐	-	-	เปิด ๓ โครงการ	ศูนย์ฯ มีความมั่นคง แข็งแรงปลอดภัย สำหรับเปิดเรียนการสอน	กองช่าง

ที่	โครงการ	วัตถุประสงค์	เป้าหมาย (แผนจัดโครงการ)	งบประมาณ					ตัวชี้วัด (KPI)	ผลที่คาดว่าจะได้รับ	หน่วยงานที่รับผิดชอบ
				งบปี 6 (บาท)	งบปี 7 (บาท)	งบปี 8 (บาท)	งบปี 9 (บาท)	งบปี 10 (บาท)			
๓	ก่อสร้างถนน คลส. เสิน วัชบัว ไป ภูพาน	เพื่อให้การเดินทางสะดวก และลดอุบัติเหตุทางถนนได้	ก่อสร้างถนน คลส. ขนาดกว้าง ๖ เมตร ยาว ๑,๕๐๐ เมตร ตามรูปแบบเทศบาล กำหนด	-	๑,๕๐๐,๐๐๐	-	-	-	ก่อสร้างถนน คลส. จำนวน ๓ จุด	การเดินทางสะดวก และลดอุบัติเหตุทางถนน ได้ดีมากเกิน	กองช่าง
๔	เสถียรอบแบบงาน (ไม่ระบุ วัชบัว) สืบปอຍ เสนอโศย ๓. ๒	เพื่อความสะดวกในการ ประกอบพิธีงานกิจกรรม ตาม จารีตประเพณี และหลักศาสนา	ขนาดตามแบบ เทศบาลกำหนด	-	-	๑,๐๐๐,๐๐๐	-	ตามรูปแบบ กำหนด จำนวน ๓ จุด	เป็นสถานที่ใน การประกอบ พิธีงานกิจกรรม ตามจารีต ประเพณี และ หลักศาสนา	กองช่าง	
๕	ก่อสร้างถนนคอนกรีต เสินภูคช หนุ ๓ ไป ศาลสว่าง ตำบลนาดี	เพื่อการสัญจรไปมาสะดวกมากขึ้น	ก่อสร้างถนนคอนกรีต ขนาดกว้าง ๕ เมตร ยาว ๕๐๐ เมตร ตาม รูปแบบเทศบาลกำหนด	-	๑,๐๐๐,๐๐๐	-	-	ก่อสร้างถนน คอนกรีตขนาด ตามรูปแบบ เทศบาลกำหนด	การสัญจรไปมา สะดวกมากยิ่งขึ้น	กองช่าง	
๑๐	ซ่อมแซมถนน คลส. โนน ภูบ้าน (กลางบ้าน) หนุ ๓ บ้านจตุศ	ซ่อมแซมถนน คลส. ในส่วนที่ชำรุด เพื่อการสัญจรที่สะดวก	ซ่อมแซมถนน คลส. ขนาดกว้าง ๖ เมตร ยาว ๑,๐๐๐ เมตร ตามแบบเทศบาล กำหนด	๓,๒๖๐,๐๐๐	-	-	-	ซ่อมแซมถนน คลส. ตามแบบ เทศบาลกำหนด	ถนน คลส. ตาม จุดที่กำหนด ใน ส่วนที่ชำรุด มีการ สัญจรที่สะดวกมากขึ้น	กองช่าง	
๑๑	ก่อสร้างลานรวบรวมผลิตภัณฑ์ทางการเกษตร ของหมู่บ้าน ๓.๑๐	เพื่อให้ประชาชนได้ใช้ประโยชน์ในการรวบรวม ผลิตภัณฑ์ทางการเกษตร	ก่อสร้างตามแบบ เทศบาลกำหนด	-	-	๓,๐๐๐,๐๐๐	-	ตามรูปแบบ กำหนด จำนวน ๓ แห่ง	ประชาชนได้ใช้ ประโยชน์ในการ รวบรวมผลิตภัณฑ์ ทางการเกษตร	กองช่าง	

ที่	โครงการ	วัตถุประสงค์	เป้าหมาย (ผลผลิต โครงการ)	งบประมาณ					ตัวชี้วัด (KPI)	สิ่งที่คาดว่าจะ ได้รับ	หน่วยงานที่ รับผิดชอบ หลัก
				๒๕๖๖ (บาท)	๒๕๖๗ (บาท)	๒๕๖๘ (บาท)	๒๕๖๙ (บาท)	๒๕๗๐ (บาท)			
๑๒	สนับสนุนอุปกรณ์การ แปรรูปผลผลิตทาง การเกษตรประจำ หมู่บ้าน สนองโดย ม. ๕๐	เพื่อให้ประชาชนในหมู่บ้านได้ มีอุปกรณ์การแปรรูปผลผลิตที่ มีคุณภาพการใช้งานที่ดี และ เพิ่มมูลค่าทางผลผลิตได้	สนับสนุนอุปกรณ์แปร รูปผลผลิตการเกษตร	-	-	๕,๐๐๐,๐๐๐	-	-	ประชาชนใน หมู่บ้านได้สู พการีการแปรรูป ผลผลิตที่มี คุณภาพการใ งานที่ดี และเพิ่ม มูลค่าทางผลผลิต ได้	สำนักงานปศุ สัตว์	
๑๓	ก่อสร้างโรงน้ำดื่มใน ชุมชน สนองโดย ม.๕๐	เพื่อให้ประชาชนได้มีน้ำที่ สะอาดไว้บริโภคในชุมชน	ก่อสร้างโรงน้ำดื่มใน ชุมชน ตามแบบ เทศบาลกำหนด	-	๕,๐๐๐,๐๐๐	-	-	ตามรูปแบบ กำหนด จำนวน ๓ แห่ง	ประชาชนได้มีน้ำ ที่สะอาดไว้บริโภ กในชุมชน	กองช่าง	
๑๔	ก่อสร้างสถานีอนามัย ประจำหมู่บ้าน สนอง โดย ม.๕๐	เพื่อให้มีการบริการ สาธารณสุขอยู่ใกล้ชิด ประชาชนมากขึ้น	ก่อสร้างสถานีอนามัย ประจำหมู่บ้าน ตาม แบบเทศบาลกำหนด	-	-	๖,๐๐๐,๐๐๐	-	ตามรูปแบบ กำหนด จำนวน ๓ แห่ง	ให้มีการบริการ สาธารณสุขอยู่ ใกล้ชิดประชาชน มากขึ้น	กองช่าง	
๑๕	ก่อสร้างสนามหญ้า นอกลีกอคมกัถ พื้นที่ ๔ ไร่	เพื่อให้ประชาชนมีสนามที่มี ความแข็งแรง มั่นคง ถาวร สามารถเดินทางได้สะดวกและ ปลอดภัย	ก่อสร้างสนามหญ้า นอกลีกอคมกัถ ขนาดกว้าง ๖ เมตร ตามแบบที่กำหนด	-	-	-	๓๐,๐๐๐,๐๐๐	ถนนตาม กำหนด จำนวน ๓ เส้น	ประชาชนมีถนน ที่มีความแข็งแรง มั่นคง ถาวร สามารถเดินทาง ได้สะดวกและ ปลอดภัย	กองช่าง	
๑๖	โครงการซ่อมแซม ถนนสายภายใน หมู่บ้าน หมู่ ๑๓๐	เพื่อให้ประชาชนในพื้นที่ เดินทางได้สะดวกและรวดเร็ว มากขึ้น	ซ่อมแซมถนนสายทาง ขนาดกว้าง ๖ เมตร ยาว ๖๐๐ เมตร และ แบบที่เทศบาลกำหนด	-	-	๓,๖๕๕,๖๐๐	-	ขนาดตาม รูปแบบเทศบาล กำหนด จำนวน ๓ จุด	ประชาชนเดินทาง ได้สะดวกและ รวดเร็วมากขึ้น	กองช่าง	

ที่	โครงการ	วัตถุประสงค์	เป้าหมาย (ระยะสั้น/โครงการ)	งบประมาณ					ตัวชี้วัด (KPI)	ผลที่คาดว่าจะได้รับ	หน่วยงานที่รับผิดชอบ
				๒5๖๖ (บาท)	๒5๖๗ (บาท)	๒5๖๘ (บาท)	๒5๖๙ (บาท)	๒๕๖๐ (บาท)			
๓๗	โครงการปรับปรุงซ่อมแซมถนนลาดยาง หมู่ที่ ๓-๑๐ ตำบลแยกนาคี - ตำบลบ้านกวดกระซู่ (ในรังผึ้ง)	เพื่อให้การคมนาคมสะดวกและมีถนนที่แข็งแรง มั่นคงปลอดภัย	ปรับปรุงซ่อมแซมถนนลาดยางให้มีสภาพที่ใช้ยานยนต์ตามปกติ	-	-	-	-	๖,๐๐๐,๐๐๐	๓. ความยาวของถนนที่สร้างได้ ๒. ร้อยละที่ลดลงของจำนวนอุบัติเหตุจาก การจราจร	ประชาชนได้รับความสะดวก รวดเร็วและปลอดภัยในการสัญจร	กองช่าง
๓๘	โครงการก่อสร้างถนนลาดยาง เส้นโนนชาติ ไปโนนสว่าง	เพื่อให้การคมนาคมสะดวกและลดอุบัติเหตุทางถนนได้	ก่อสร้างถนนลาดยางขนาดกว้าง ๔ เมตร ยาว ๒,๐๐๐ เมตร ตามรูปแบบเทศบาลกำหนด	๔,๒๖๐,๐๐๐	-	-	-	-	ก่อสร้างถนนลาดยาง จำนวน ๑ จุด	การเดินทางสะดวก และลดอุบัติเหตุทางถนนได้มากยิ่งขึ้น	กองช่าง
๓๙	โครงการก่อสร้างถนนลาดยาง เส้นโนนชาติ ไปหนองวง	เพื่อให้การคมนาคมสะดวกและลดอุบัติเหตุทางถนนได้	ก่อสร้างถนนลาดยางขนาดกว้าง ๕ เมตร ยาว ๕,๐๐๐ เมตร ตามรูปแบบเทศบาลกำหนด	-	๓๐,๕๐๐,๐๐๐	-	-	-	ก่อสร้างถนนลาดยาง จำนวน ๑ จุด	การเดินทางสะดวก และลดอุบัติเหตุทางถนนได้มากยิ่งขึ้น	กองช่าง
๔๐	โครงการก่อสร้างถนนลาดยางเอทีดี หมู่ที่ ๕-๖ ตำบลแยกบ้านโนนสาข - สะพานข้ามห้วยนม	เพื่อให้การคมนาคมสะดวกและมีถนนที่แข็งแรง มั่นคงปลอดภัย	ก่อสร้างถนนลาดยางแอสฟัลติกูที่ ๕.๖ ขนาดความกว้าง ๖ เมตร ยาว ๒,๐๐๐ เมตร	-	-	-	-	๓๕,๐๐๐,๐๐๐	๓. ความยาวของถนนที่สร้างได้ ๒. ร้อยละที่ลดลงของจำนวนอุบัติเหตุจาก การจราจร	ประชาชนได้รับความสะดวก รวดเร็วและปลอดภัยในการสัญจร	กองช่าง
๔๑	ซ่อมสร้างถนนคอนกรีต เป็นถนนแอสฟัลติกกรวยหมู่บ้าน หมู่ ๖	เพื่อให้การคมนาคมสะดวก และปลอดภัยในการใช้งาน	ซ่อมแซมถนนคอนกรีต เป็นถนนแอสฟัลติก ขนาด ๔ เมตร ยาว ๑,๐๐๐ เมตร ตามรูปแบบเทศบาลกำหนด	-	-	-	-	๓,๕๒๕,๐๐๐	ก่อสร้างถนนตามรูปแบบเทศบาล กำหนด จำนวน ๓ จุด	การเดินทางที่สะดวก และปลอดภัยในการใช้ถนนมากขึ้น	กองช่าง

ที่	โครงการ	วัตถุประสงค์	เป้าหมาย (ผลลัพธ์โครงการ)	งบประมาณ					ตัวชี้วัด (KPI)	ผลที่คาดว่าจะได้รับ	หน่วยงานที่รับผิดชอบ
				งบลงทุน (บาท)	งบดำเนินงาน (บาท)	งบอุดหนุน (บาท)	งบอุดหนุน (บาท)	งบอุดหนุน (บาท)			
๒๒	ก่อสร้างถนน คสล. เส้น บ้านพ่อห่อ ไป วัดป่าภูพานทอง	เพื่อการเดินทางที่สะดวก และปลอดภัยในการใช้งาน	ก่อสร้างถนนคสล. ขนาดกว้าง ๔ เมตร ยาว ๒,๐๐๐ เมตร ตามรูปแบบเทศบาล กำหนด	-	-	๕,๐๐๐,๐๐๐	-	-	ก่อสร้างถนนตามรูปแบบเทศบาล กำหนด จำนวน ๓ จุด	การเดินทางที่สะดวก และปลอดภัยในการใช้งานมากขึ้น	กองช่าง
๒๓	ก่อสร้างถนน คสล. เส้นลำห้วยเขม ไปมา บางสมิติ บวรสว่าง	เพื่อการเดินทางที่สะดวก และปลอดภัยในการใช้งาน	ก่อสร้างถนนคสล. ขนาดกว้าง ๔ เมตร ยาว ๒,๕๐๐ เมตร ตามรูปแบบเทศบาล กำหนด	-	๕,๐๐๐,๐๐๐	-	-	-	ก่อสร้างถนนตามรูปแบบเทศบาล กำหนด จำนวน ๓ จุด	การเดินทางที่สะดวก และปลอดภัยในการใช้งานมากขึ้น	กองช่าง
๒๔	ก่อสร้างถนน คสล. เส้นโรงเรียน ไปดูพานทอง	เพื่อการเดินทางที่สะดวก และปลอดภัยในการใช้งาน	ก่อสร้างถนน คสล. ขนาดกว้าง ๔ เมตร ยาว ๓,๐๐๐ เมตร ตามรูปแบบเทศบาล กำหนด	-	๒,๐๐๐,๐๐๐	-	-	-	ก่อสร้างถนนตามรูปแบบเทศบาล กำหนด จำนวน ๓ จุด	การเดินทางที่สะดวก และปลอดภัยในการใช้งานมากขึ้น	กองช่าง
๒๕	ก่อสร้างถนน คสล. จากแยกบ้านมือ ไปมา บางพร สุเมศ	เพื่อการเดินทางที่สะดวก และปลอดภัยในการใช้งาน	ก่อสร้างถนน คสล. ขนาดกว้าง ๔ เมตร ยาว ๕๐๐ เมตร ตามรูปแบบเทศบาลกำหนด	๓,๐๐๐,๐๐๐	-	-	-	-	ก่อสร้างถนนตามรูปแบบเทศบาล กำหนด จำนวน ๑ จุด	การเดินทางที่สะดวก และปลอดภัยในการใช้งานมากขึ้น	กองช่าง
๒๖	ขยายถนน คสล. หมู่ที่ ๒	เพื่อให้ประชาชนสามารถเดินทางที่สะดวกมากขึ้น	ขยายถนนจากสามแยกศิริธรรม ถึงสามแยกต้นตาล ระยะทาง ๓,๕๐๐ ม. กว้าง ๘ ม. ตามแบบเทศบาลกำหนด	-	-	๓,๐๐๐,๐๐๐	-	-	ถนนตามรูปแบบ กำหนด จำนวน ๓ เส้น	ประชาชนสามารถเดินทางได้สะดวก การเกษตรและชนท้ายเรือเขตทางการเกษตรได้สะดวก	กองช่าง

ที่	โครงการ	วัตถุประสงค์	เป้าหมาย (ผลผลิต โครงการ)	งบประมาณ					ตัวชี้วัด (KPI)	สิ่งที่คาดว่าจะได้รับ	หน่วยงานที่รับผิดชอบ
				๒๕๖๐ (บาท)	๒๕๖๑ (บาท)	๒๕๖๒ (บาท)	๒๕๖๓ (บาท)	๒๕๖๔ (บาท)			
๒๗	ขยายงาน คสล. ภายในหมู่บ้าน ม.๖	เพื่อให้ประชาชนสามารถเดินทางได้สะดวกมากขึ้น	ตามแผนเทศบาล กำหนด (ยังไม่กำหนด จุด)	-	-	๒,๖๐๐,๐๐๐	-	-	ถนนตามรูปแบบ กำหนด	ประชาชนสามารถเดินทางได้สะดวกขึ้น	กองช่าง
๒๘	ก่อสร้างถนน คสล. เชื่อมต่อระหว่างหมู่บ้าน (เสนอโดย ม.๖)	เพื่อให้ประชาชนสามารถเดินทางได้สะดวกมากขึ้น	ก่อสร้างถนนระหว่างหมู่บ้าน กว้าง ๖ ม. ยาว ๖,๐๐๐ ม. (ทางสี่ล้อไปยังสุสานราษฎร์)	-	-	๙๙,๙๐๐,๐๐๐	-	-	ถนนตามรูปแบบ กำหนด จำนวน ๑ เส้น	ประชาชนสามารถเดินทางได้สะดวกมากขึ้น	กองช่าง
๒๙	ปรับปรุงถนน คสล. (เชื่อมต่อย่อยระหว่างบ้านสันปอไปยังบ้านหนองแวงคำ) (เสนอโดย ม.๖)	เพื่อให้ประชาชนสามารถเดินทางได้สะดวกมากขึ้น	ปรับปรุงถนน คสล. เชื่อมต่อย่อยระหว่างบ้านสันปอไปยังบ้านหนองแวงคำ ระยะทาง ๑,๖๐๐ ม. กว้าง ๖ เมตร (ตามแบบเทศบาลกำหนด)	-	-	๓,๖๖๐,๐๐๐	-	-	ถนนตามรูปแบบ กำหนด จำนวน ๑ เส้น	การเดินทางสะดวกมากขึ้น	กองช่าง
๓๐	ก่อสร้างถนน คสล. เพื่อการเกษตร ม.๖	เพื่อให้ประชาชนสามารถเดินทางได้สะดวกมากขึ้น	ถนนเพื่อการเกษตร กว้าง ๕ ม. ยาว ๑,๕๐๐ เมตร ตามแบบเทศบาลกำหนด	-	-	๓,๓๐๐,๐๐๐	-	-	ถนนตามรูปแบบ กำหนด จำนวน ๑ จุด	เพื่อให้ประชาชนสามารถเดินทางได้สะดวกมากขึ้น	กองช่าง
๓๑	ก่อสร้างถนนคอนกรีตเสริมเหล็ก คสล. ภายในหมู่บ้าน ม.๖	เพื่อให้ประชาชนมีถนนที่มีความแข็งแรง สามารถเดินทางได้สะดวกและปลอดภัยยิ่งขึ้น	ก่อสร้างถนนในหมู่บ้าน ขนาดความยาวและความกว้างของถนน ตามแบบเทศบาล กำหนด	-	-	๑,๐๐๐,๐๐๐	-	-	ถนนตามรูปแบบกำหนด	ประชาชนมีถนนที่มีความแข็งแรงมั่นคง ยาว สามารถเดินทางได้สะดวกและปลอดภัย	กองช่าง

ที่	โครงการ	วัตถุประสงค์	เป้าหมาย (ผลผลิต โครงการ)	งบประมาณ					ตัวชี้วัด (KPI)	สิ่งที่คาดว่าจะได้รับ	หน่วยงานที่รับผิดชอบ
				งบจ.บว (บาท)	งบจ.บจ (บาท)	งบจ.บค (บาท)	งบจ.บอ (บาท)	งบจ.บผ (บาท)			
๓๒	ก่อสร้างถนนแอสฟัลติก เส้นสุสว่างฯ ไป สันป้อย	เพื่อการเดินทางที่สะดวกปลอดภัยต่อผู้ใช้รถใช้ถนนได้	ก่อสร้างถนนแอสฟัลติก ขนาดกว้าง ๖ เมตร ยาว ๓,๐๐๐ เมตร ตามรูปแบบเทศบาล กำหนด	-	๒๓,๘๕๐,๐๐๐	-	-	-	ก่อสร้างถนน จำนวน ๓ จุด	การเดินทางที่สะดวกปลอดภัยต่อผู้ใช้รถใช้ถนนได้	กองช่าง
๓๓	ก่อสร้างอาคารพิพิธภัณฑสถานแห่งชาติ วัฒน ภู ๗	เพื่อให้ชุมชนมีสถานที่อนุรักษ์มรดกภูมิปัญญาของชาวบ้านให้คนรุ่นหลังได้ศึกษาเรียนรู้	ก่อสร้างอาคารพิพิธภัณฑสถานแห่งชาติ วัฒน ภู ๗ ตามรูปแบบเทศบาลกำหนด	-	-	-	๓,๕๐๐,๐๐๐	ก่อสร้างอาคาร จำนวน ๓ อาคาร	ชุมชนมีสถานที่อนุรักษ์มรดกภูมิปัญญาของชาวบ้านให้คนรุ่นหลังได้ศึกษาเรียนรู้	กองช่าง	
๓๔	ก่อสร้างถนนแอสฟัลติก เส้นวัดป่าสูงตาม ทอ ๓.๓	เพื่อการเดินทางที่สะดวกปลอดภัยต่อผู้ใช้รถใช้ถนนได้	ก่อสร้างถนนแอสฟัลติก ขนาดกว้าง ๔ เมตร ยาว ๓,๐๐๐ เมตร ตามรูปแบบเทศบาล กำหนด	-	๖,๒๕๐,๐๐๐	-	-	ก่อสร้างถนน จำนวน ๓ จุด	การเดินทางที่สะดวก ปลอดภัยต่อผู้ใช้รถใช้ถนนได้	กองช่าง	
๓๕	ขยายเขตไฟฟ้าแรงต่ำ เส้นสุสว่างฯ ไป สันป้อย	เพื่อให้ประชาชนได้ใช้ไฟฟ้าได้อย่างทั่วถึงและสะดวกในการใช้ชีวิตมากขึ้น	ขยายเขตไฟฟ้าแรงต่ำ ยาว ๓,๐๐๐ เมตร ตามรูปแบบเทศบาล กำหนด	-	๖,๖๕๕,๐๐๐	-	-	ขยายเขตไฟฟ้า ตามจุดที่กำหนด จำนวน ๓ จุด	ประชาชนได้ใช้ไฟฟ้าได้อย่างทั่วถึงและสะดวกในการใช้ชีวิตมากขึ้น	กองช่าง	
๓๖	ซ่อมแซมถนน คสล. ระยะ ๓ (ซอยบ้าน ผูก.น. ภู ๘)	ซ่อมแซมถนน คสล. ในส่วนที่ชำรุด เพื่อการสัญจรที่สะดวก	ซ่อมแซมถนน คสล. ขนาดกว้าง ๔ เมตร ยาว ๕๐๐ เมตร ตามรูปแบบเทศบาลกำหนด	-	๓,๕๐๐,๐๐๐	-	-	ซ่อมแซมถนน คสล. ตามแบบเทศบาลกำหนด	ถนน คสล. ตามจุดที่กำหนด ในส่วนที่ชำรุด มีการสัญจรที่สะดวกมากขึ้น	กองช่าง	
๓๗	ก่อสร้างถนน คสล. (เส้นชายทุ่ง-รร.มาพันธ์) ๓.๓ ภู ๕	เพื่อให้ประชาชนสามารถเดินทางได้สะดวกมากขึ้น	ก่อสร้างถนน คสล. (เส้นชายทุ่ง-รร.มาพันธ์) ตามแบบเทศบาล กำหนด	-	๓,๖๐๐,๐๐๐	-	-	ถนนตามรูปแบบที่กำหนด จำนวน ๓ เส้น	ประชาชนสามารถเดินทางได้สะดวกและปลอดภัยมากขึ้น	กองช่าง	

ที่	โครงการ	วัตถุประสงค์	เป้าหมาย (งบจัดโครงการ)	งบประมาณ					ตัวชี้วัด (ตัวชี้วัด)	แหล่งที่มาของเงิน	หน่วยงานที่รับผิดชอบ
				งบ600 (บาท)	งบ500 (บาท)	งบ400 (บาท)	งบ300 (บาท)	งบ200 (บาท)			
๓๘	ก่อสร้างถนนลาดยางเส้น ทวีชัย ๓.๓๐๐	เพื่อการเดินทางสะดวกปลอดภัยใช้รถใช้ถนนได้	ก่อสร้างถนนลาดยางขนาดกว้าง ๔ เมตร ยาว ๕๐๐ เมตร ตามรูปแบบเทศบาลกำหนด	-	๑,๐๕๐,๐๐๐	-	-	-	ก่อสร้างถนนจำนวน ๑ จุด	การเดินทางสะดวก ปลอดภัยต่อผู้ใช้รถใช้ถนนได้	กองช่าง
๓๙	เสริมผิวถนนแอสฟัลติกภายในหมู่บ้าน ทศภายในหมู่บ้านทุกซอย	เพื่อให้การเดินทางสะดวกปลอดภัยต่อการสัญจรไปมามากขึ้น	เสริมผิวถนนแอสฟัลติกภายในหมู่บ้าน ตามรูปแบบเทศบาลกำหนด	-	๒,๐๐๐,๐๐๐	-	-	-	เสริมผิวถนนตามรูปแบบเทศบาลกำหนด	การเดินทางสะดวก ปลอดภัยต่อการสัญจรไปมามากขึ้น	กองช่าง
๔๐	ก่อสร้างถนนลาดยางแอสฟัลติก ๓.๕๐	เพื่อให้การเดินทางสะดวกปลอดภัย ถนนได้มาตรฐานเพิ่มขึ้น	ก่อสร้างตามแบบเทศบาลกำหนด (ภายในหมู่บ้าน)	-	-	๑,๐๐๐,๐๐๐	-	-	ถนนตามรูปแบบกำหนด	การเดินทางสะดวกปลอดภัย ถนนได้มาตรฐานเพิ่มขึ้น	กองช่าง
๔๑	ซ่อมแซมถนนลาดยางภายในหมู่บ้าน หมู่ ๑๐	เพื่อให้ประชาชนเดินทางสะดวก และลดอุบัติเหตุทางถนนได้	ซ่อมแซมถนนลาดยางขนาดกว้าง ๖ เมตร ยาว ๑,๐๐๐ เมตร ตามรูปแบบเทศบาลกำหนด	-	๒,๕๖๐,๐๐๐	-	-	-	ซ่อมแซมถนนตามรูปแบบเทศบาลกำหนด	ประชาชนเดินทางสะดวก และลดอุบัติเหตุทางถนน	กองช่าง
๔๒	ก่อสร้างถนนลาดยางเส้นวิเศษ ไปชุมชน หมู่ ๑๐	เพื่อให้การเดินทางสะดวกปลอดภัยต่อการสัญจรไปมามากขึ้น	ก่อสร้างถนนลาดยางขนาดกว้าง ๖ เมตร ยาว ๕,๐๐๐ เมตร ตามรูปแบบเทศบาลกำหนด	-	๑,๒๐๐,๐๐๐	-	-	-	ก่อสร้างถนนลาดยางตามรูปแบบเทศบาลกำหนด จำนวน ๑ จุด	การเดินทางสะดวก ปลอดภัยต่อการสัญจรไปมามากขึ้น	กองช่าง

ที่	โครงการ	วัตถุประสงค์	เป้าหมาย (ผลผลิต โครงการ)	งบประมาณ					สัดส่วนที่ รับผิดชอบ หลัก	
				๒๕๖๖ (บาท)	๒๕๖๗ (บาท)	๒๕๖๘ (บาท)	๒๕๖๙ (บาท)	๒๕๗๐ (บาท)		
๕๓	ปรับปรุงซ่อมแซมถนน ถนนสายอาษาเอส พีอีตึก ๖.๕๐	เพื่อให้การเดินทางสะดวกและ ปลอดภัยมากขึ้น	ปรับปรุงซ่อมแซมถนน เส้นปากทาง กุดกระชิว ไปปากทาง นาคี ระยะทาง ๓.๕๐๐ เมตร (ตามแบบ เทศบาลกำหนด)	-	๓,๕๐๐,๐๐๐	-	-	ถนนสายรูปแบบ กำหนด จำนวน ๓ เส้น	ประชาชนสามารถ เดินทางสะดวก มากขึ้น	งบฯฯ
๕๔	ก่อสร้างถนน คสล. เส้นบ้านแม่เหล็ก ๓ เลน ๖ หัวขยับบ่อย พญ ๑๑	เพื่อให้ประชาชนมีถนนในการ เดินทางสะดวกและปลอดภัย มากขึ้น	ก่อสร้างถนน คสล. ขนาดกว้าง ๔ เมตร ยาว ๕๐๐ เมตร ตาม รูปแบบเทศบาลกำหนด	-	-	๑,๖๐๐,๐๐๐	-	ก่อสร้างถนน คสล. ตาม รูปแบบเทศบาล กำหนด จำนวน ๓ จุด	ประชาชนมีถนน ในการเดินทางที่ สะดวกและ ปลอดภัยมากขึ้น	งบฯฯ
๕๕	โครงการก่อสร้างถนน คสล. จากแยกบ้านสี ไปวัดป่าโปร่งต้นลำ	เพื่อการเดินทางที่สะดวก และ ปลอดภัยในการใช้ถนน	ก่อสร้างถนน คสล. ขนาดกว้าง ๔ เมตร ยาว ๑.๕๐๐ เมตร พื้นที่ไม่ต่ำกว่า ๖,๐๐๐ ตร.ม. ตาม รูปแบบเทศบาลกำหนด	-	-	๓,๐๐๐,๐๐๐	-	ก่อสร้างถนนสาย รูปแบบเทศบาล กำหนด จำนวน ๑ จุด	การเดินทางที่ สะดวก และ ปลอดภัยในการ ใช้ถนนมากขึ้น	งบฯฯ
๕๖	ปรับปรุงซ่อมแซมถนน หินคลุก เป็นถนน คสล. จากบ้านโนนเขาค ๓.๖๓๓ ไปบ้าน หนองหวี ๓.๗๓๖ ๑.บ้านสี	เพื่อมิให้มีการการคมนาคม ขนส่ง และการสัญจรไปมาของ ราษฎรได้รับความสะดวกมาก ขึ้น และลดปัญหาอุบัติเหตุใน การสัญจร	ปรับปรุงซ่อมแซมถนน หินคลุก เป็นถนน คสล. ขนาดความกว้าง ๖ เมตร ความยาว ๕,๕๐๐ เมตร	-	-	๑,๐๐๐,๐๐๐	-	ถนนสายรูปแบบ กำหนด	การคมนาคม ขนส่ง และการ สัญจรไปมาของ ราษฎรใช้ความ สะดวกมากขึ้น	งบฯฯ

ที่	โครงการ	วัตถุประสงค์	เป้าหมาย (งบผลิตโครงการ)	งบประมาณ					ตัวชี้วัด (KPI)	ผลที่คาดว่าจะได้รับ	หน่วยงานที่รับผิดชอบหลัก
				๒๕๖๖ (บาท)	๒๕๖๗ (บาท)	๒๕๖๘ (บาท)	๒๕๖๙ (บาท)	๒๕๗๐ (บาท)			
๔๗	ปรับปรุงซ่อมแซมถนนหินคลุก เป็นถนนคสล. จากบ้านสายเมืองสน. ม.๑๓ ไปบ้านสุขสำราญ ม.๑๘	เพื่อให้การเดินทางสะดวกและปลอดภัยมากขึ้น	ปรับปรุงซ่อมแซมถนนหินคลุก เป็นถนนคสล. ช่วงที่ ๓ ขนาดความกว้าง ๖ เมตร ความยาว ๕,๐๐๐ เมตร	-	-	-	-	๓,๐๐๐,๐๐๐	ถนนสายรูปแบบกำหนด	ประชาชนสามารถเดินทางสะดวกมากขึ้น	กองช่าง
๔๘	ปรับปรุงซ่อมแซมถนนหินคลุก เป็นถนนลาดยางแอสฟัลติก จากบ้านหนองเหิน ต.บดสัน ไปบ้านโนนสำราญ ต.นาดี	เพื่อแก้ปัญหาการไหลของน้ำฝน และการสัญจรไปมาของราษฎรให้มีความสะดวกมากขึ้น	ปรับปรุงซ่อมแซมถนนหินคลุก เป็นถนนคสล. ขนาดความกว้าง ๖ เมตร ความยาว ๑,๕๕๐ เมตร	-	-	-	-	๒,๐๐๐,๐๐๐	ถนนสายรูปแบบกำหนด	การคมนาคมขนส่ง และการสัญจรไปมาของราษฎรให้มีความสะดวกมากขึ้น ปัญหาอุปสรรคในการสัญจรลดลง	กองช่าง
๔๙	ปรับปรุงซ่อมแซมถนนลูกรังเพื่อการเกษตร ม.๕ สายบ้านโนนชาติ - บ้านหนองม่วง	เพื่อให้ประชาชนมีถนนที่ีความแข็งแรงมั่นคง สามารถเดินทางได้สะดวกและปลอดภัย	ปรับปรุงซ่อมแซมถนนลูกรัง ขนาดกว้าง ๘ ม. ลึกยาว ๗ ม. ยาว ๕,๐๐๐ ม.	-	-	-	-	๑,๐๐๐,๐๐๐	ถนนรูปแบบกำหนด จำนวน ๑ จุด	น้ำไม่ท่วมขังในชุมชนและบริเวณถนน และช่วยระบายน้ำทิ้งจากบ้านเรือนประชาชน	กองช่าง
๕๐	ปรับปรุงซ่อมแซมถนนจากสี่แยกเชิงลาดบ้านหนองม่วง (เสนอโดย ม. ๖)	เพื่อให้ประชาชนสามารถเดินทางไปมาได้สะดวกมากขึ้น	ซ่อมแซมถนนคสล. หินคลุก ความยาว ๑,๖๐๐ ม. (ตามแบบเทศบาลกำหนด)	-	-	-	-	๑,๕๐๐,๐๐๐	ถนนสายรูปแบบกำหนด จำนวน ๑ เส้น	ประชาชนสามารถเดินทางสะดวกมากขึ้น	กองช่าง
๕๑	ปรับปรุงซ่อมแซมถนนเส้นทางระหว่าง ม.๒-ม.๗	เพื่อให้ประชาชนสามารถเดินทางไปมาได้สะดวกมากขึ้น	ซ่อมแซมถนนระหว่างหมู่บ้านโดยหินคลุก ความยาว ๖,๐๐๐ ม. กว้าง ๘ เมตร (ตามแบบเทศบาลกำหนด)	-	-	-	-	๑๕,๕๐๐,๐๐๐	ถนนสายรูปแบบกำหนด จำนวน ๑ เส้น	ประชาชนสามารถเดินทางสะดวกมากขึ้น	กองช่าง

ที่	โครงการ	วัตถุประสงค์	เป้าหมาย (ผลผลิตโครงการ)	งบประมาณ					ตัวชี้วัด (KPI)	ผลที่คาดว่าจะได้รับ	หน่วยงานที่รับผิดชอบ
				๒๕๖๖ (บาท)	๒๕๖๗ (บาท)	๒๕๖๘ (บาท)	๒๕๖๙ (บาท)	๒๕๗๐ (บาท)			
๕๖	ก่อสร้างสะพานคอนกรีต สำหรับสะพานปูนบนถนนสาย ๓๑๕	เพื่อให้สะพานมีความมั่นคงและแข็งแรง ประชาชนสามารถใช้งานได้อย่างปลอดภัย	ก่อสร้างสะพานคอนกรีต สำหรับสะพานปูนบนถนนสาย ๓๑๕	-	-	-	๒,๕๐๐,๐๐๐	-	ขนาดตามรูปแบบเทศบาล กำหนด จำนวน ๓ จุด	สะพานมีความมั่นคงแข็งแรง ประชาชนสามารถใช้งานได้อย่างปลอดภัย	กองช่าง
๕๗	ก่อสร้างสะพานคอนกรีต สำหรับถนนสาย ๓๑๕	เพื่อให้การขนถ่ายผลผลิตทางการเกษตรสะดวกขึ้น	ก่อสร้างสะพานคอนกรีต สำหรับถนนสาย ๓๑๕	-	-	๑,๓๕๐,๐๐๐	-	-	ขนาดตามรูปแบบเทศบาล กำหนด จำนวน ๓ จุด	เกษตรกรขนถ่ายผลผลิตทางการเกษตร สะดวกมากขึ้น	กองช่าง
๕๘	ก่อสร้างสะพานคอนกรีต สำหรับถนนสาย ๓๑๕	เพื่อเชื่อมถนนผลัดทางการเกษตรได้สะดวกมากขึ้น	ก่อสร้างสะพานคอนกรีต สำหรับถนนสาย ๓๑๕	-	-	-	๑,๓๕๐,๐๐๐	-	ก่อสร้างสะพานคอนกรีต ตามแบบที่เทศบาลกำหนด	เกษตรกร ขนถ่ายผลผลิตทางการเกษตรได้สะดวกมากขึ้น	กองช่าง
๕๙	ก่อสร้างสะพานข้ามลำห้วยบนถนนสาย ๓๑๕	เพื่อให้ประชาชนได้ขนถ่ายผลผลิตทางการเกษตร	ก่อสร้างสะพานคอนกรีต สำหรับถนนสาย ๓๑๕	-	-	-	-	๕,๐๐๐,๐๐๐	สะพานคอนกรีตเสริมเหล็ก จำนวน ๒ จุด	มีสะพานสำหรับสัญจรในการขนถ่ายผลผลิตทางการเกษตร	กองช่าง
๕๑๐	ก่อสร้างสะพานข้ามลำห้วยบนถนนสาย ๓๑๕	เพื่อให้ประชาชนได้ขนถ่ายผลผลิตทางการเกษตร	ก่อสร้างสะพานคอนกรีต สำหรับถนนสาย ๓๑๕	-	-	-	-	๕,๐๐๐,๐๐๐	สะพานคอนกรีตเสริมเหล็ก จำนวน ๒ จุด	มีสะพานสำหรับสัญจรในการขนถ่ายผลผลิตทางการเกษตร	กองช่าง
๕๑๑	ก่อสร้างสะพานข้ามลำห้วยบนถนนสาย ๓๑๕	เพื่อให้ประชาชนได้ขนถ่ายผลผลิตทางการเกษตร	ก่อสร้างสะพานคอนกรีต สำหรับถนนสาย ๓๑๕	-	-	-	-	-	สะพานคอนกรีตเสริมเหล็ก จำนวน ๒ จุด	มีสะพานสำหรับสัญจรในการขนถ่ายผลผลิตทางการเกษตร	กองช่าง

ที่	โครงการ	วัตถุประสงค์	เป้าหมาย (ผลลัพธ์โครงการ)	งบประมาณ					ตัวชี้วัด (KPI)	ผลที่คาดว่าจะได้รับ	หน่วยงานที่รับผิดชอบ
				๒๕๖๖ (บาท)	๒๕๖๗ (บาท)	๒๕๖๘ (บาท)	๒๕๖๙ (บาท)	๒๕๗๐ (บาท)			
๕๘	ก่อสร้างสะพานคอนกรีตเสริมเสาเข็ม ล้อมคูขุดเชื่อมวัดธาตุ ไปโคกนาค	เพื่อให้ประชาชนได้สัญจรปลอดภัยทางการเกษตร	ก่อสร้างสะพานคอนกรีตเสริมเสาเข็ม ล้อมคูขุดเชื่อมวัดธาตุ ไปโคกนาค	-	-	-	๓,๓๐๐,๐๐๐	-	สะพานคอนกรีตเสริมเสาเข็ม ล้อมคูขุด จำนวน ๑ จุด	นิเทศงานสัญญาจ้าง การขนถ่าย ผลผลิตทางการเกษตร	กองช่าง
๕๙	ก่อสร้างสะพานข้ามลำห้วยบน ล้อมคูขุดเชื่อมวัดธาตุ ไปโคกนาค	เพื่อให้การขนถ่ายผลผลิตทางการเกษตรสะดวกและรวดเร็ว	ก่อสร้างสะพานคอนกรีตเสริมเสาเข็ม ล้อมคูขุดเชื่อมวัดธาตุ ไปโคกนาค	-	-	-	๑,๐๕๐,๐๐๐	-	ก่อสร้างสะพานคอนกรีตเสริมเสาเข็ม ล้อมคูขุด จำนวน ๑ จุด	การขนถ่าย ผลผลิตทางการเกษตรสะดวก และรวดเร็ว	กองช่าง
๖๐	ก่อสร้างสะพานคอนกรีตเสริมเสาเข็ม ล้อมคูขุดเชื่อมวัดธาตุ ไปโคกนาค	เพื่อให้การขนถ่ายผลผลิตทางการเกษตรสะดวกและรวดเร็ว	ก่อสร้างสะพานคอนกรีตเสริมเสาเข็ม ล้อมคูขุดเชื่อมวัดธาตุ ไปโคกนาค	-	-	-	-	๑,๐๕๐,๐๐๐	ก่อสร้างสะพานคอนกรีตเสริมเสาเข็ม ล้อมคูขุด จำนวน ๑ จุด	การขนถ่าย ผลผลิตทางการเกษตรสะดวก และรวดเร็ว	กองช่าง
๖๑	โครงการปรับปรุงระบบประปา หมู่ที่ ๔	เพื่อให้ประชาชนมีน้ำประปาใช้สำหรับอุปโภคและบริโภคอย่างเพียงพอและทั่วถึง	ก่อสร้างระบบประปาหมู่บ้านที่ระบบภายในหมู่บ้าน	-	-	-	-	๓,๐๐๐,๐๐๐	จำนวน ๑ โครงการ	ประชาชนมีน้ำประปาใช้สำหรับอุปโภคและบริโภคอย่างเพียงพอและทั่วถึง	กองช่าง
๖๒	ก่อสร้างระบบประปา หมู่ที่ ๓	เพื่อให้ประชาชนมีน้ำประปาใช้สำหรับอุปโภคและบริโภคอย่างเพียงพอและทั่วถึง	ก่อสร้างระบบประปาหมู่บ้านที่ระบบภายในหมู่บ้าน	-	-	-	-	๒,๐๐๐,๐๐๐	จำนวน ๑ โครงการ	ประชาชนมีน้ำประปาใช้สำหรับอุปโภคและบริโภคอย่างเพียงพอและทั่วถึง	กองช่าง

ที่	โครงการ	วัตถุประสงค์	เป้าหมาย (ผลผลิตโครงการ)	งบประมาณ					จำนวน (คน)	สิ่งที่คาดว่าจะได้รับ	หน่วยงานที่รับผิดชอบ
				งบลงทุน (บาท)	งบดำเนินงาน (บาท)	งบอุดหนุน (บาท)	งบดำเนินงาน (บาท)	งบดำเนินงาน (บาท)			
๖๓	ก่อสร้างระบบประปาหมู่บ้าน หมู่ที่ ๑๐	เพื่อให้ประชาชนมีน้ำประปาใช้ทั่วทั้งตำบลและบริเวณใกล้เคียงเพียงและทั่วถึง	ก่อสร้างระบบประปาหมู่บ้านทั้งระบบภายในหมู่บ้าน	-	-	-	-	๓,๐๐๐,๐๐๐	จำนวน ๓ โครงการ	ประชาชนมีน้ำประปาใช้สำหรับอุปโภคและบริโภคอย่างเพียงพอและทั่วถึง	กองช่าง
๖๔	โครงการก่อสร้างห้องสมุดเพื่อส่งเสริมสถานศึกษาของโรงเรียนบ้านหนองไผ่ บ้านหนองไผ่ ตำบลบ้านดง ๓.๖๓	เพื่อแก้ไขปัญหาการระบายน้ำ และกักเก็บน้ำขุ่นหรือตื้นเขิน และแก้ไขปัญหาน้ำท่วมขัง และแก้ไขปัญหาน้ำท่วมขัง และแก้ไขปัญหาน้ำท่วมขัง	ก่อสร้างห้องสมุดเพื่อส่งเสริมสถานศึกษาของโรงเรียนบ้านหนองไผ่ บ้านหนองไผ่ ตำบลบ้านดง ๓.๖๓	๓,๐๐๐,๐๐๐	-	-	-	-	จำนวน ๓ โครงการ	พื้นที่ไม่มีน้ำท่วม ซึ่งเป็นเวลานาน สดชื่นสุขภาพดี เนื่องจากการใช้ชีวิตของประชาชน	กองช่าง
๖๕	โครงการก่อสร้างห้องสมุดเพื่อส่งเสริมสถานศึกษาของโรงเรียนบ้านดง ๓.๖๓	เพื่อแก้ไขปัญหาการระบายน้ำ และกักเก็บน้ำขุ่นหรือตื้นเขิน และแก้ไขปัญหาน้ำท่วมขัง และแก้ไขปัญหาน้ำท่วมขัง	ก่อสร้างห้องสมุดเพื่อส่งเสริมสถานศึกษาของโรงเรียนบ้านดง ๓.๖๓	๓,๐๐๐,๐๐๐	-	-	-	-	จำนวน ๓ โครงการ	พื้นที่ไม่มีน้ำท่วม ซึ่งเป็นเวลานาน สดชื่นสุขภาพดี เนื่องจากการใช้ชีวิตของประชาชน	กองช่าง
๖๖	โครงการก่อสร้างห้องสมุดเพื่อส่งเสริมสถานศึกษาของโรงเรียนบ้านดง ๓.๖๓	เพื่อแก้ไขปัญหาการระบายน้ำ และกักเก็บน้ำขุ่นหรือตื้นเขิน และแก้ไขปัญหาน้ำท่วมขัง และแก้ไขปัญหาน้ำท่วมขัง	ก่อสร้างห้องสมุดเพื่อส่งเสริมสถานศึกษาของโรงเรียนบ้านดง ๓.๖๓	-	-	-	-	-	จำนวน ๓ โครงการ	ก่อสร้างห้องสมุดเพื่อส่งเสริมสถานศึกษาของโรงเรียนบ้านดง ๓.๖๓	กองช่าง
๖๗	โครงการก่อสร้างห้องสมุดเพื่อส่งเสริมสถานศึกษาของโรงเรียนบ้านดง ๓.๖๓	เพื่อแก้ไขปัญหาการระบายน้ำ และกักเก็บน้ำขุ่นหรือตื้นเขิน และแก้ไขปัญหาน้ำท่วมขัง และแก้ไขปัญหาน้ำท่วมขัง	ก่อสร้างห้องสมุดเพื่อส่งเสริมสถานศึกษาของโรงเรียนบ้านดง ๓.๖๓	-	-	-	-	-	จำนวน ๓ โครงการ	พื้นที่ไม่มีน้ำท่วม ซึ่งเป็นเวลานาน สดชื่นสุขภาพดี เนื่องจากการใช้ชีวิตของประชาชน	กองช่าง

ที่	โครงการ	วัตถุประสงค์	เป้าหมาย (ผลผลิต โครงการ)	งบประมาณ					ตัวชี้วัด (KPI)	ผลที่คาดว่าจะได้รับ	หน่วยงานที่รับผิดชอบหลัก
				๒๕๖๖ (บาท)	๒๕๖๗ (บาท)	๒๕๖๘ (บาท)	๒๕๖๙ (บาท)	๒๕๗๐ (บาท)			
๖๔	โครงการก่อสร้างห้องสมุดเพิ่มเติม สำนักพิมพ์พิมพ์ ๒๖ บ้านหนองหิน ๒๖ ค.ม.๓	เพื่อแก้ไขปัญหาการระบายน้ำ และกั้นกันน้ำดูซึมหรืออุทกภัยจาก ถนนกึ่งโฮมโฮมการขาดแคลนน้ำทางการเกษตร และการอุปโภคบริโภค	ก่อสร้างห้องสมุดเพิ่มเติม ขนาด ๔ ห้อง (ตามแบบเทศบาลกักหนน)	-	-	-	๓,๐๐๐,๐๐๐	-	จำนวน ๓ โครงการ	พื้นที่ไม่มีการขังเป็นเวลานาน ลดปัญหาความเดือดร้อนในการใช้ชีวิตของประชาชน	กองช่าง
๖๕	ก่อสร้างถ้ำน้ำขึ้นลำห้วยลำป้อม ม.๑๓ ตามแบบกรมทรัพยากรน้ำแห่งชาติ	เพื่อให้ราษฎรในถิ่นสามารถเก็บน้ำสำหรับใช้ทำการเกษตรเลี้ยงสัตว์ และเป็นแหล่งอาศัย	ก่อสร้างถ้ำน้ำขึ้นแบบ ม.๓ ขนาดกว้าง ๒๖ เมตร	-	-	๒,๐๐๐,๐๐๐	-	-	ตามรูปแบบกำหนด จำนวน ๓ แห่ง	เป็นแหล่งกักเก็บน้ำสำหรับใช้ทำการเกษตร เลี้ยงสัตว์	กองช่าง
๗๐	ขุดลอกคลองขนาด ๓-๔ ม.๘	เพื่อให้ลำน้ำไม่ตื้นเขินและสามารถเก็บน้ำสำหรับใช้ทำการเกษตร เลี้ยงสัตว์ เป็นแหล่งอาศัยและขยายพันธุ์ของสัตว์น้ำ	ขุดลอกคลองหนองไผ่ (ตามแบบกำหนด)	-	-	-	๓,๐๐๐,๐๐๐	-	จำนวน ๓ โครงการ	เป็นแหล่งกักเก็บน้ำสำหรับใช้ทำการเกษตร เลี้ยงสัตว์ และเป็นแหล่งอาศัยและขยายพันธุ์ของสัตว์น้ำ	กองช่าง
๗๓	ขยายเขตไฟฟ้า บ้านสันป้อม ไป สุง่าราย หมู่ ๒	เพื่อให้ประชาชนมีไฟฟ้าใช้ได้อย่างทั่วถึงและเพียงพอ ความต้องการ	ขยายเขตไฟฟ้าเพื่อทำการเกษตร ยาว ๔,๐๐๐ เมตร ตามรูปแบบเทศบาลกักหนน	-	-	๓,๕๐๐,๐๐๐	-	-	ขยายเขตไฟฟ้า ตามรูปแบบเทศบาลกักหนน จำนวน ๓ จุด	ประชาชนมีไฟฟ้าใช้ได้อย่างทั่วถึง และเพียงพอต่อความต้องการ	กองช่าง
๗๖	ขยายเขตไฟฟ้าเพื่อทำการเกษตร หมู่ที่ ๓	เพื่อให้ประชาชนมีไฟฟ้าใช้ในการเกษตร	ขยายเขตไฟฟ้าเพื่อทำการเกษตร ความยาวตามแบบเทศบาลกักหนน	-	-	๓,๐๐๐,๐๐๐	-	-	ตามแบบเทศบาลกักหนน	ประชาชนมีไฟฟ้าใช้ได้อย่างทั่วถึง	กองช่าง

ที่	โครงการ	วัตถุประสงค์	เป้าหมาย (ผลลัพธ์โครงการ)	งบประมาณ					ตัวชี้วัด (KPI)	สิ่งที่คาดว่าจะได้รับ	หน่วยงานที่รับผิดชอบ
				งบลงทุน (บาท)	งบดำเนินงาน (บาท)	งบอุดหนุน (บาท)	งบดำเนินงาน (บาท)	งบดำเนินงาน (บาท)			
๓๓	ขยายเขตไฟฟ้า เส้น หมู่ ๘ เข็ม หมู่ ๓ หมู่ ๓๐	เพื่อให้ประชาชนได้มีไฟฟ้าใช้ได้อย่างทั่วถึงและสะดวกในการใช้ชีวิตรวมทั้ง	ขยายเขตไฟฟ้า ยาว ๔,๐๐๐ เมตร ตามรูปแบบเทศบาลกำหนด	-	-	-	๓,๕๐๐,๐๐๐ (บาท)	ขยายเขตไฟฟ้า ตามจุดที่กำหนด จำนวน ๓ จุด	ประชาชนได้มีไฟฟ้าใช้ได้อย่างทั่วถึงและสะดวกในการใช้ชีวิตรวมทั้ง	กองช่าง	
๓๔	ขยายเขตไฟฟ้าเพื่อ การเกษตร วัตถุประสงค์ หนองจรู ไปนายชัย บัวพันธ์ มุขตา หมู่ ๕	เพื่อให้ประชาชนได้มีไฟฟ้าใช้ในการทำเกษตรได้สะดวกมากขึ้น	ขยายเขตไฟฟ้าเพื่อ การเกษตร ขนาดกว้าง ๔ เมตร ยาว ๒,๐๐๐ เมตร ตามแบบเทศบาลกำหนด	-	-	๒,๘๕๖,๐๐๐	-	ขยายเขตไฟฟ้า ตามแบบ เทศบาลกำหนด จำนวน ๓ จุด	ประชาชนได้มีไฟฟ้าใช้ในการทำเกษตรได้สะดวกมากขึ้น	กองช่าง	
๓๕	ขยายไฟฟ้าแรงต่ำรอบ หมู่บ้าน พร้อมส่องสว่าง	เพื่อให้ประชาชนได้มีไฟฟ้าใช้ได้อย่างทั่วถึงและสะดวกในการใช้ชีวิตรวมทั้ง	ขยายไฟฟ้าแรงต่ำเส้นรอบหมู่บ้านกีด ตะวันตก และทิศ ตะวันออก ตามแบบ	-	-	๓,๐๐๐,๐๐๐	-	ขยายเขตไฟฟ้า ตามจุดที่กำหนด จำนวน ๓ จุด	ประชาชนได้มีไฟฟ้าใช้ได้อย่างทั่วถึงและสะดวกในการใช้ชีวิตรวมทั้ง	กองช่าง	
๓๖	ขยายไฟฟ้าเพื่อ การเกษตร วัตถุประสงค์ หมู่ของ บ้านสิงหิธร	เพื่อให้ประชาชนได้มีไฟฟ้าใช้ได้อย่างทั่วถึงและสะดวกในการใช้ชีวิตรวมทั้ง	ขยายเขตไฟฟ้า เส้น บ้านขมขุกของ บ้านสิงหิธร ตามรูปแบบเทศบาลกำหนด	-	-	๒,๖๖๕,๐๐๐	-	ขยายเขตไฟฟ้า ตามจุดที่กำหนด จำนวน ๓ จุด	ประชาชนได้มีไฟฟ้าใช้ได้อย่างทั่วถึงและสะดวกในการใช้ชีวิตรวมทั้ง	กองช่าง	
๓๗	ขยายไฟฟ้าเพื่อ การเกษตร วัตถุประสงค์ บ้านคูบัว	เพื่อให้ประชาชนได้มีไฟฟ้าใช้ได้อย่างทั่วถึงและสะดวกในการใช้ชีวิตรวมทั้ง	ขยายเขตไฟฟ้า ยาว ๔,๐๐๐ เมตร ตามรูปแบบเทศบาลกำหนด	-	-	๓,๕๐๐,๐๐๐	-	ขยายเขตไฟฟ้า ตามจุดที่กำหนด จำนวน ๓ จุด	ประชาชนได้มีไฟฟ้าใช้ได้อย่างทั่วถึงและสะดวกในการใช้ชีวิตรวมทั้ง	กองช่าง	
๓๘	ขยายเขตไฟฟ้าเพื่อ การเกษตร หมู่ที่ ๑๑	เพื่อให้ประชาชนมีไฟฟ้าใช้ในการประกอบอาชีพทางการเกษตร	ขยายเขตไฟฟ้าเพื่อ การเกษตร ความยาว ๒,๐๐๐ ม. ตามแบบเทศบาลกำหนด	-	-	๒,๕๐๐,๐๐๐	-	ตามแบบ เทศบาลกำหนด	ประชาชนมีไฟฟ้าใช้ได้อย่างทั่วถึง	กองช่าง	
๓๙	ขยายเขตไฟฟ้าส่องสว่าง บ้าน วัดป่าบุญ	เพื่อให้ประชาชนมีไฟฟ้าใช้ได้อย่างทั่วถึง และเพียงพอต่อความต้องการ	ขยายเขตไฟฟ้าส่องสว่าง ยาว ๔,๐๐๐ เมตร ตามรูปแบบเทศบาลกำหนด	-	-	๓,๓๖๕,๐๐๐	-	ขยายไฟฟ้าส่องสว่าง ตามรูปแบบที่กำหนด จำนวน ๓ จุด	ประชาชนมีไฟฟ้าใช้ได้อย่างทั่วถึง และเพียงพอต่อความต้องการ	กองช่าง	

ที่	โครงการ	วัตถุประสงค์	เป้าหมาย (ผลผลิตโครงการ)	งบประมาณ					งบที่วัด (000)	ผลที่คาดว่าจะได้รับ	หน่วยงานที่รับผิดชอบ
				งบปี ๖๐ (บาท)	งบปี ๖๑ (บาท)	งบปี ๖๒ (บาท)	งบปี ๖๓ (บาท)	งบปี ๖๔ (บาท)			
๕๐	ติดตั้งหม้อแปลงไฟฟ้าแรงต่ำในเขตเพื่อความสะดวก หมู่ที่ ๕๓	เพื่อให้การจ่ายกระแสไฟฟ้าทั่วถึงทุกจุดที่ไฟฟ้ายังไม่ถึง	ติดตั้งหม้อแปลงไฟฟ้าความยาว ๒,๐๐๐ ฝ.	-	-	๕,๐๐๐,๐๐๐	-	-	จำนวน ๓ จุด	การจ่ายกระแสไฟฟ้าทั่วถึงทุกจุดที่ไฟฟ้ายังเข้าไม่ถึง	กองช่าง
๕๑	สถานีสูบน้ำด้วยไฟฟ้าบ้านสี่เปื่อย	เพื่อลดปัญหาความเดือดร้อนขาดแคลนน้ำสำหรับประชาชนและการนำน้ำมาใช้ในพื้นที่การเกษตรได้อย่างมีประสิทธิภาพ	ติดตั้งสถานีสูบน้ำด้วยไฟฟ้าในพื้นที่ดังกล่าว	๓,๐๐๐,๐๐๐	-	-	-	-	จำนวน ๑ โครงการ	ลดปัญหาความเดือดร้อนขาดแคลนน้ำสำหรับประชาชน และการนำน้ำมาใช้ในพื้นที่การเกษตรได้อย่างมีประสิทธิภาพ	กองช่าง
๕๒	สถานีสูบน้ำด้วยไฟฟ้าบ้านนาถ่าน	เพื่อลดปัญหาความเดือดร้อนขาดแคลนน้ำสำหรับประชาชนและการนำน้ำมาใช้ในพื้นที่การเกษตรได้อย่างมีประสิทธิภาพ	ติดตั้งสถานีสูบน้ำด้วยไฟฟ้าในพื้นที่ดังกล่าว	-	๑,๐๐๐,๐๐๐	-	-	-	จำนวน ๑ โครงการ	ลดปัญหาความเดือดร้อนขาดแคลนน้ำสำหรับประชาชน และการนำน้ำมาใช้ในพื้นที่การเกษตรได้อย่างมีประสิทธิภาพ	กองช่าง
รวม๕๓.....โครงการ			๓๓,๐๐๐,๐๐๐	๑๔๖,๕๖๘,๒๐๐	๓๗,๐๐๐,๐๐๐	๓๗,๕๖๐,๐๐๐	๓๗,๕๖๐,๐๐๐			

บัญญัติครุภัณฑ์

แบบ ผ ๐๓

ของ

เทศบาลตำบลนาด่าน

อำเภอสุวรรณคูหา จังหวัดหนองบัวลำภู

บัญชีครุภัณฑ์										
แผนพัฒนาท้องถิ่น (พ.ศ.๒๕๖๖ - ๒๕๗๐) ฉบับเพิ่มเติม ครั้งที่ ๑/๒๕๖๖										
เทศบาลตำบลนาด่าน อำเภอสุวรรณคูหา จังหวัดหนองบัวลำภู										
ที่	แผนงาน	หมวด	ประเภท	เป้าหมาย (รายละเอียดของครุภัณฑ์)	งบประมาณ					หน่วยงานที่รับผิดชอบหลัก
					๒๕๖๖ (บาท)	๒๕๖๗ (บาท)	๒๕๖๘ (บาท)	๒๕๖๙ (บาท)	๒๕๗๐ (บาท)	
๑	แผนงานบริหารงานทั่วไป	ครุภัณฑ์	ครุภัณฑ์การเกษตร	เพื่อจัดหาเครื่องสูบน้ำแบบขุมใต้ดิน (เป็นเซ็นเซอร์) ขนาด ๒ แรงม้า ขนาดใบพัดไม่น้อยกว่า ๓๕ ใบพัด พร้อมอุปกรณ์ครบชุด จำนวน ๖ ชุด	๑๒๐,๐๐๐	๑๒๐,๐๐๐	๑๒๐,๐๐๐	๑๒๐,๐๐๐	๑๒๐,๐๐๐	สำนักงานปลัดฯ
๒	แผนงานบริหารงานทั่วไป	ครุภัณฑ์	ครุภัณฑ์สำนักงาน	เพื่อจัดหาโต๊ะสแตนเลส เกรต ๓๐๔ ขนาดกว้าง ๗๕ x ๑๕๐ x ๗๕ จำนวน ๒๐ ตัว	-	๕๐,๐๐๐	๕๐,๐๐๐	๕๐,๐๐๐	๕๐,๐๐๐	สำนักงานปลัดฯ
๓	แผนงานบริหารงานทั่วไป	ครุภัณฑ์	ครุภัณฑ์การเกษตร	เพื่อจัดหาเครื่องเลื่อยยนต์ กระบอกลูกสูบ ๓๑.๔ CC คาร์บูเรเตอร์ Intellicarb เครื่องยนต์ ๑,๕๐๐ วัตต์ ขนาดไข่ ๗/๘" PPM3๓ แล่นบังคับใช้ ๑๒ นิ้ว ความจุถังน้ำมันขนาด ๐.๒๕ ลิตร (น้ำมันเบนซิน ๙๕)	-	๕๐,๐๐๐	๕๐,๐๐๐	๕๐,๐๐๐	๕๐,๐๐๐	สำนักงานปลัดฯ
๔	แผนงานบริหารงานทั่วไป	ครุภัณฑ์	ครุภัณฑ์สำนักงาน	เพื่อจัดหาพัดลมอุตสาหกรรม ๒๕ นิ้ว ขนาด ๓๗ x ๓๗ x ๑๕๘ จำนวน ๔ ตัว	-	๕๐,๐๐๐	๕๐,๐๐๐	๕๐,๐๐๐	๕๐,๐๐๐	สำนักงานปลัดฯ

ที่	แผนงาน	หมวด	ประเภท	เป้าหมาย (ผลผลิตของครูภัณฑ์)	งบประมาณ					หน่วยงานที่รับผิดชอบหลัก	
					๒๕๖๖ (บาท)	๒๕๖๗ (บาท)	๒๕๖๘ (บาท)	๒๕๖๙ (บาท)	๒๕๗๐ (บาท)		
๙	แผนงานบริหารงานทั่วไป	ครูภัณฑ์	ครูภัณฑ์การเกษตร	เพื่อจัดหาปั๊มสูบน้ำไฟฟ้า ๑ เฟส ๒๒๐ v ขนาด ๓ HP แบบหัวแปลนเกลียวขนาด ๒ นิ้ว จำนวน ๕ ตัว	-	๖๐,๐๐๐	๖๐,๐๐๐	๖๐,๐๐๐	๖๐,๐๐๐	๖๐,๐๐๐	สำนักปลัดฯ
๑๐	แผนงานสาธารณสุข	ครูภัณฑ์	ครูภัณฑ์ ยานพาหนะและ ขนส่ง	เพื่อจัดหารถบรรทุกขยะ ขนาด ๖ ตัน ๖ ล้อ ปริมาตรกระบะยกสูงไม่ต่ำกว่า ๖,๐๐๐ ซีซี หรือกำลังเครื่องยนต์ไม่ต่ำกว่า ๑๗๐ กิโลวัตต์ แบบอึดท้าย	-	-	๒,๕๐๐,๐๐๐	-	-	-	สำนักปลัดฯ
๑๑	แผนงานบริหารงานทั่วไป	ครูภัณฑ์	ครูภัณฑ์สำนักงาน	เพื่อจัดซื้อโต๊ะทำงานเหล็ก จำนวน ๕ ตัว	-	๔๐,๐๐๐	๔๐,๐๐๐	๔๐,๐๐๐	๔๐,๐๐๐	๔๐,๐๐๐	สำนักปลัดฯ, กองคลัง
๑๒	แผนงานบริหารงานทั่วไป	ครูภัณฑ์	ครูภัณฑ์สำนักงาน	เพื่อจัดซื้อเก้าอี้สำนักงาน จำนวน ๘ ตัว	-	๓๐,๐๐๐	๓๐,๐๐๐	๓๐,๐๐๐	๓๐,๐๐๐	๓๐,๐๐๐	สำนักปลัดฯ, กองคลัง
๑๓	แผนงานบริหารงานทั่วไป	ครูภัณฑ์	ครูภัณฑ์สำนักงาน	เพื่อจัดซื้อตู้เก็บเอกสาร ๒ บานเปิด จำนวน ๒ หลัง	-	๒๐,๐๐๐	๒๐,๐๐๐	๒๐,๐๐๐	๒๐,๐๐๐	๒๐,๐๐๐	สำนักปลัดฯ, กองคลัง
๑๔	แผนงานบริหารงานทั่วไป	ครูภัณฑ์	ครูภัณฑ์สำนักงาน	เพื่อจัดซื้อที่วางเอกสาร ๓ ชั้น จำนวน ๓ ตัว	-	๒๐,๐๐๐	๒๐,๐๐๐	๒๐,๐๐๐	๒๐,๐๐๐	๒๐,๐๐๐	สำนักปลัดฯ, กองคลัง

ที่	แผนงาน	หมวด	ประเภท	เป้าหมาย (ผลลัพธ์ของครู/นักศ.)	งบประมาณ					หน่วยงานที่รับผิดชอบหลัก
					๒๕๖๖ (บาท)	๒๕๖๗ (บาท)	๒๕๖๘ (บาท)	๒๕๖๙ (บาท)	๒๕๗๐ (บาท)	
๑๕	แผนงานบริหารงานทั่วไป	ครู/นักศ.	ครู/นักศ.สำนักงาน	เพื่อจัดซื้อตู้เก็บเอกสารบานเลื่อน จำนวน ๘ หลัง	-	๕๐,๐๐๐	๕๐,๐๐๐	๕๐,๐๐๐	๕๐,๐๐๐	สำนักงานปลัดฯ, กองคลัง
๑๖	แผนงานบริหารงานทั่วไป	ครู/นักศ.	ครู/นักศ.สำนักงาน	เพื่อจัดซื้อเครื่องพิมพ์ multifunction แบบไร้หมึกพร้อมติดตั้งถังหมึกพิมพ์ ink tank printer จำนวน ๓ ตัว	-	๒๐,๐๐๐	๒๐,๐๐๐	๒๐,๐๐๐	๒๐,๐๐๐	สำนักงานปลัดฯ, กองคลัง
๑๗	แผนงานบริหารงานทั่วไป	ครู/นักศ.	ครู/นักศ.สำนักงาน	เพื่อจัดซื้อเครื่องคอมพิวเตอร์ all in one สำหรับสำนักงาน จำนวน ๔ เครื่อง	-	๗๐,๐๐๐	๗๐,๐๐๐	๗๐,๐๐๐	๗๐,๐๐๐	สำนักงานปลัดฯ, กองคลัง
๑๘	แผนงานบริหารงานทั่วไป	ครู/นักศ.	ครู/นักศ.สำนักงาน	เพื่อจัดซื้อเครื่องคอมพิวเตอร์ all in one สำหรับสำนักงาน จำนวน ๔ เครื่อง	-	๗๐,๐๐๐	๗๐,๐๐๐	๗๐,๐๐๐	๗๐,๐๐๐	สำนักงานปลัดฯ, กองคลัง
๑๙	แผนงานรักษาความสงบภายใน	ครู/นักศ.	ครู/นักศ.สำนักงาน	เพื่อจัดซื้อโต๊ะทำงานเหล็ก จำนวน ๔ ตัว	-	๗๐,๐๐๐	๗๐,๐๐๐	๗๐,๐๐๐	๗๐,๐๐๐	สำนักงานปลัดฯ, กองคลัง
๒๐	แผนงานรักษาความสงบภายใน	ครู/นักศ.	ครู/นักศ.สำนักงาน	เพื่อจัดซื้อเก้าอี้สำนักงาน จำนวน ๔ ตัว	-	๓๐,๐๐๐	๓๐,๐๐๐	๓๐,๐๐๐	๓๐,๐๐๐	สำนักงานปลัดฯ, กองคลัง
๒๑	แผนงานบริหารงานทั่วไป	ครู/นักศ.	ครู/นักศ. อานพาทนะและ ชานสง	เพื่อจัดซื้อรถจักรยานยนต์ จำนวน ๑ คัน	-	๗๐,๐๐๐	๗๐,๐๐๐	๗๐,๐๐๐	๗๐,๐๐๐	กองคลัง

ที่	แผนงาน	หมวด	ประเภท	เป้าหมาย (ผลผลิตของครู/นักศ.)	งบประมาณ					หน่วยงานที่ รับผิดชอบหลัก	
					๒๕๖๖ (บาท)	๒๕๖๗ (บาท)	๒๕๖๘ (บาท)	๒๕๖๙ (บาท)	๒๕๗๐ (บาท)		
๒๒	แผนงานการศึกษา	ครู/นักศ.	ครู/นักศ.สำนักงาน	เพื่อจัดซื้อโต๊ะทำงานเหล็ก จำนวน ๔ ตัว	-	๕๐,๐๐๐	๕๐,๐๐๐	๕๐,๐๐๐	๕๐,๐๐๐	๕๐,๐๐๐	สำนักปลัดฯ
๒๓	แผนงานการศึกษา	ครู/นักศ.	ครู/นักศ. คอมพิวเตอร์หรือ อิเล็กทรอนิกส์	เพื่อจัดซื้อเครื่องคอมพิวเตอร์ all in one สำหรับสำนักงาน จำนวน ๔ เครื่อง	-	๗๐,๐๐๐	๗๐,๐๐๐	๗๐,๐๐๐	๗๐,๐๐๐	๗๐,๐๐๐	สำนักปลัดฯ
๒๔	แผนงานการศึกษา	ครู/นักศ.	ครู/นักศ. คอมพิวเตอร์หรือ อิเล็กทรอนิกส์	เพื่อจัดซื้อเครื่องพิมพ์ multifunction แบบฉีดหมึกพร้อมติดตั้งถังหมึกพิมพ์ ink tank printer จำนวน ๔ ตัว	-	๕๐,๐๐๐	๕๐,๐๐๐	๕๐,๐๐๐	๕๐,๐๐๐	๕๐,๐๐๐	สำนักปลัดฯ
๒๕	แผนงานการศึกษา	ครู/นักศ.	ครู/นักศ.สำนักงาน	เพื่อจัดซื้อตู้เก็บเอกสารบนเลื่อน จำนวน ๔ หลัง	-	๓๐,๐๐๐	๓๐,๐๐๐	๓๐,๐๐๐	๓๐,๐๐๐	๓๐,๐๐๐	สำนักปลัดฯ
๒๖	แผนงานการศึกษา	ครู/นักศ.	ครู/นักศ.สำนักงาน	เพื่อจัดหาพัดลมอุตสาหกรรม ๒๕ นิ้ว ขนาด ๓๗ x ๓๗ x ๓๕๘ จำนวน ๔ ตัว	-	๕๐,๐๐๐	๕๐,๐๐๐	๕๐,๐๐๐	๕๐,๐๐๐	๕๐,๐๐๐	สำนักปลัดฯ
๒๗	แผนงานการศึกษา	ครู/นักศ.	ครู/นักศ.สำนักงาน	เพื่อจัดซื้อเก้าอี้สำนักงาน จำนวน ๔ ตัว	-	๒๐,๐๐๐	๒๐,๐๐๐	๒๐,๐๐๐	๒๐,๐๐๐	๒๐,๐๐๐	สำนักปลัดฯ
๒๘	แผนงานการศึกษา	ครู/นักศ.	ครู/นักศ.สำนักงาน	เพื่อจัดซื้อชั้นไม้ แบ่งช่อง ๒๔ ช่อง จำนวน ๓๒ ตัว	-	๓๐,๐๐๐	๓๐,๐๐๐	๓๐,๐๐๐	๓๐,๐๐๐	๓๐,๐๐๐	สำนักปลัดฯ

ที่	แผนงาน	หมวด	ประเภท	เป้าหมาย (ผลลัพธ์ของครูฝึก)	งบประมาณ					หน่วยงานที่รับผิดชอบหลัก
					๒๕๖๖ (บาท)	๒๕๖๗ (บาท)	๒๕๖๘ (บาท)	๒๕๖๙ (บาท)	๒๕๗๐ (บาท)	
๒๙	แผนงานการศึกษา	ครูฝึก	ครูฝึกสำนักงาน	เพื่อจัดซื้อขี้นวางรองเก้าอี้แมตเตส ๔ ชั้น จำนวน ๔ ตัว	-	๓๐,๐๐๐	๓๐,๐๐๐	๓๐,๐๐๐	๓๐,๐๐๐	สำนักงานปลัดฯ
๓๐	แผนงานการศึกษา	ครูฝึก	ครูฝึกที่งานบ้านงานครัว	เพื่อจัดซื้อเครื่องทำมัยร้อน-น้ำเย็น จำนวน ๔ ตัว	-	๔๐,๐๐๐	๔๐,๐๐๐	๔๐,๐๐๐	๔๐,๐๐๐	สำนักงานปลัดฯ
๓๑	แผนงานการศึกษา	ครูฝึก	ครูฝึกจัดการศึกษา	เพื่อจัดซื้อชุดโต๊ะโรงอาหารอนุบาล จำนวน ๒๕ ชุด	-	๖๐,๐๐๐	๖๐,๐๐๐	๖๐,๐๐๐	๖๐,๐๐๐	สำนักงานปลัดฯ
๓๒	แผนงานคหะและชุมชน	ครูฝึก	ครูฝึกที่ก่อสร้าง	เพื่อจัดซื้อเครื่องเจียรเหล็ก ขนาด ๔ นิ้ว จำนวน ๓ ตัว	-	๓๐,๐๐๐	๓๐,๐๐๐	๓๐,๐๐๐	๓๐,๐๐๐	กองช่าง
๓๓	แผนงานคหะและชุมชน	ครูฝึก	ครูฝึกที่โรงงาน	เพื่อจัดซื้อชุดสว่างกระแทก จำนวน ๓ ชุด	-	๔๐,๐๐๐	๔๐,๐๐๐	๔๐,๐๐๐	๔๐,๐๐๐	กองช่าง
๓๔	แผนงานคหะและชุมชน	ครูฝึก	ครูฝึกที่โรงงาน	เพื่อจัดซื้อชุดสว่างไร้สาย จำนวน ๓ ชุด	-	๓๐,๐๐๐	๓๐,๐๐๐	๓๐,๐๐๐	๓๐,๐๐๐	กองช่าง
๓๕	แผนงานคหะและชุมชน	ครูฝึก	ครูฝึกที่โรงงาน	เพื่อจัดซื้อชุดสว่างไฟฟ้า ขนาดเล็ก จำนวน ๓ ตัว	-	๓๐,๐๐๐	๓๐,๐๐๐	๓๐,๐๐๐	๓๐,๐๐๐	กองช่าง

ที่	แผนงาน	หมวด	ประเภท	เป้าหมาย (ผลผลิตขององค์กร)	งบประมาณ					หน่วยงานที่รับผิดชอบหลัก	
					งบดำเนินงาน (บาท)	งบดำเนินงาน (บาท)	งบดำเนินงาน (บาท)	งบดำเนินงาน (บาท)	งบดำเนินงาน (บาท)		งบดำเนินงาน (บาท)
๓๖	แผนงานบริหารงานทั่วไป	ครุภัณฑ์	ครุภัณฑ์การเกษตร	เพื่อจัดหาปั๊มน้ำไครวี ขนาด ๓ นิ้ว จำนวน ๓ ตัว	-	๓๐,๐๐๐	๓๐,๐๐๐	๓๐,๐๐๐	๓๐,๐๐๐	๓๐,๐๐๐	กองช่าง
๓๗	แผนงานเกษตรและชุมชน	ครุภัณฑ์	ครุภัณฑ์โรงงาน	เพื่อจัดหาตู้เชื่อมไฟฟ้า จำนวน ๓ เครื่อง	-	๓๐,๐๐๐	๓๐,๐๐๐	๓๐,๐๐๐	๓๐,๐๐๐	๓๐,๐๐๐	กองช่าง
รวม...๓๗...โครงการ					๓๒๐,๐๐๐	๑,๕๕๐,๐๐๐	๑,๖๕๐,๐๐๐	๑,๖๕๐,๐๐๐	๑,๕๕๐,๐๐๐	๑,๕๕๐,๐๐๐	

ส่วนที่ ๔

การติดตามและประเมินผล

๑. การติดตามและประเมินผลยุทธศาสตร์

แนวทางในการติดตามและประเมินผล แผนพัฒนาท้องถิ่นตามระเบียบกระทรวงมหาดไทยว่าด้วยการจัดทำแผนพัฒนาขององค์กรปกครองส่วนท้องถิ่น พ.ศ. ๒๕๔๘ แก้ไขเพิ่มเติมถึงฉบับที่ ๓ พ.ศ. ๒๕๖๑ เป็นแบบที่กำหนดให้คณะกรรมการติดตามและประเมินผลแผนพัฒนาท้องถิ่น ดำเนินการให้คะแนนตามเกณฑ์ที่กำหนดไว้ ซึ่งเป็นส่วนหนึ่งของการติดตามและประเมินผลแผนพัฒนา โดยดำเนินการให้แล้วเสร็จภายในหกสิบวัน นับแต่วันที่ประกาศใช้งบประมาณรายจ่าย มีรายละเอียด ดังนี้

๑. แนวทางการพิจารณาติดตามและประเมินผลยุทธศาสตร์เพื่อความสอดคล้องแผนพัฒนาท้องถิ่น ประกอบด้วย

- (๑) ข้อมูลสภาพทั่วไปขององค์กรปกครองส่วนท้องถิ่น ๒๐ คะแนน
- (๒) การวิเคราะห์สภาพการณ์และศักยภาพ ๑๕ คะแนน
- (๓) ยุทธศาสตร์ ๖๕ ประกอบด้วย

- ๓.๑ ยุทธศาสตร์ขององค์กรปกครองส่วนท้องถิ่น ๑๐ คะแนน
- ๓.๒ ยุทธศาสตร์ขององค์กรปกครองส่วนท้องถิ่นในเขตจังหวัด ๑๐ คะแนน
- ๓.๓ ยุทธศาสตร์จังหวัด ๑๐ คะแนน
- ๓.๔ วิสัยทัศน์ ๕ คะแนน
- ๓.๕ กลยุทธ์ ๕ คะแนน
- ๓.๖ เป้าประสงค์ของแต่ละประเด็นกลยุทธ์ ๕ คะแนน
- ๓.๗ จุดยืนทางยุทธศาสตร์ ๕ คะแนน
- ๓.๘ แผนงาน ๕ คะแนน
- ๓.๙ ความเชื่อมโยงของยุทธศาสตร์ในภาพรวม ๕ คะแนน
- ๓.๑๐ ผลผลิต/โครงการ ๕ คะแนน

คะแนนรวม ๑๐๐ คะแนน เกณฑ์ที่ควรได้เพื่อให้เกิดความสอดคล้องและขับเคลื่อนการพัฒนาท้องถิ่นขององค์กรปกครองส่วนท้องถิ่น ไม่น้อยกว่าร้อยละ ๘๐ (๘๐ คะแนน)

๒. แนวทางการพิจารณาการติดตามและประเมินผลโครงการเพื่อความสอดคล้องแผนพัฒนาท้องถิ่น ประกอบด้วย

- ๒.๑ การสรุปสถานการณ์การพัฒนา ๑๐ คะแนน
- ๒.๒ การประเมินผลการนำแผนพัฒนาท้องถิ่นสู่ปฏิบัติในเชิงปริมาณ ๑๐ คะแนน
- ๒.๓ การประเมินผลการนำแผนพัฒนาท้องถิ่นสู่ปฏิบัติในเชิงคุณภาพ ๑๐ คะแนน
- ๒.๔ ยุทธศาสตร์และแผนงาน ๑๐ คะแนน
- ๒.๕ โครงการพัฒนา ๖๐ คะแนน ประกอบด้วย
 - (๑) ความชัดเจนของชื่อโครงการ ๕ คะแนน
 - (๒) กำหนดวัตถุประสงค์สอดคล้องกับโครงการ ๕ คะแนน
 - (๓) เป้าหมาย(ผลผลิตของโครงการ)มีความชัดเจนนำไปสู่การตั้งงบประมาณได้ถูกต้อง ๕ คะแนน

- (๔) โครงการมีความสอดคล้องกับยุทธศาสตร์ชาติ ๒๐ ปี ๕ คะแนน
- (๕) เป้าหมาย(ผลผลิตโครงการ)มีความสอดคล้องกับแผนพัฒนาเศรษฐกิจและสังคมแห่งชาติ ฉบับที่ ๑๓ ๕ คะแนน
- (๖) โครงการมีความสอดคล้องเป้าหมายการพัฒนาที่ยั่งยืน (Sustainable Development Goals : SDGs) ๕ คะแนน
- (๗) โครงการสอดคล้องกับยุทธศาสตร์จังหวัด ๕ คะแนน
- (๘) โครงการแก้ไขปัญหาความยากจนหรือการเสริมสร้างให้ประเทศชาติมั่นคง มั่งคั่ง ยั่งยืน ภายใต้อำนาจรัฐ ๕ คะแนน
- (๙) งบประมาณ มีความสอดคล้องกับเป้าหมาย (ผลผลิตโครงการ) ๕ คะแนน
- (๑๐) มีการประมาณการราคาถูกต้องตามหลักวิธีงบประมาณ ๕ คะแนน
- (๑๑) มีการกำหนดตัวชี้วัด (KPI) และสอดคล้องกับวัตถุประสงค์และผลที่คาดว่าจะได้รับ ๕ คะแนน
- (๑๒) ผลที่คาดว่าจะได้รับ สอดคล้องกับวัตถุประสงค์ ๕ คะแนน

คะแนนรวม ๑๐๐ คะแนน เกณฑ์ที่ควรได้เพื่อให้เกิดความสอดคล้องและขับเคลื่อนการพัฒนาท้องถิ่นขององค์กรปกครองส่วนท้องถิ่น ไม่ควรมีน้อยกว่าร้อยละ ๘๐ (๘๐ คะแนน)

๓. แนวทางการพิจารณาติดตามและประเมินผลยุทธศาสตร์เพื่อความสอดคล้องแผนพัฒนาท้องถิ่น ประเด็นการพิจารณา

- (๑) ข้อมูลสภาพทั่วไปขององค์กรปกครองส่วนท้องถิ่น ๒๐ คะแนน
- (๒) การวิเคราะห์สภาพการณ์และศักยภาพ ๑๕ คะแนน
- (๓) ยุทธศาสตร์ ๖๕ ประกอบด้วย

- ๓.๑ ยุทธศาสตร์ขององค์กรปกครองส่วนท้องถิ่น ๑๐ คะแนน
- ๓.๒ ยุทธศาสตร์ขององค์กรปกครองส่วนท้องถิ่นในเขตจังหวัด ๑๐ คะแนน
- ๓.๓ ยุทธศาสตร์จังหวัด ๑๐ คะแนน
- ๓.๔ วิสัยทัศน์ ๕ คะแนน
- ๓.๕ กลยุทธ์ ๕ คะแนน
- ๓.๖ เป้าประสงค์ของแต่ละประเด็นกลยุทธ์ ๕ คะแนน
- ๓.๗ จุดยืนทางยุทธศาสตร์ ๕ คะแนน
- ๓.๘ แผนงาน ๕ คะแนน
- ๓.๙ ความเชื่อมโยงของยุทธศาสตร์ในภาพรวม ๕ คะแนน
- ๓.๑๐ ผลผลิต/โครงการ ๕ คะแนน

คะแนนรวม ๑๐๐ คะแนน เกณฑ์ที่ควรได้เพื่อให้เกิดความสอดคล้องและขับเคลื่อนการพัฒนาท้องถิ่นขององค์กรปกครองส่วนท้องถิ่น ไม่ควรมีน้อยกว่าร้อยละ ๘๐ (๘๐ คะแนน)

๒. การติดตามและประเมินผลโครงการ

เทศบาลตำบลนาตาล ใช้การติดตามและประเมินผลโครงการ โดยใช้ตัวแบบวัดผลในเชิงปริมาณและคุณภาพ ตามที่จะกล่าวต่อไปในหัวข้อที่ ๓.๑ และมีหลักการประเมินผลโครงการที่สำคัญ คือ การติดตามและประเมินผลโครงการว่าบรรลุวัตถุประสงค์ที่กำหนดไว้ในโครงการทุกประการหรือไม่อย่างไร

๓. สรุปผลการพัฒนาท้องถิ่นในภาพรวม

๓.๑ การวัดผลในเชิงปริมาณและเชิงคุณภาพ

โดยใช้แบบสำหรับติดตามและประเมินผลเชิงปริมาณและคุณภาพ

(๑) แบบตัวบ่งชี้การปฏิบัติงาน (Performance Indicators)

(๒) แบบบัตรคะแนน (Scorecard Model) หรือ Scorecard Model ของ Kaplan & Norton

(๓) แบบมุ่งวัดผลสัมฤทธิ์ (Result Framework Model (RF))

(๔) แบบเชิงเหตุผล (Logical Model)

(๕) แบบวัดกระบวนการปฏิบัติงาน (Process Performance Measurement System

(PPMS))

(๖) แบบการประเมินโดยใช้วิธีการแก้ปัญหาหรือเรียนรู้จากปัญหาที่เกิดขึ้น หรือ Problem-Solving Method

(๗) แบบประเมินแบบมีส่วนร่วม (Participatory Method)

(๘) แบบการประเมินผลกระทบ (Impact Evaluation)

(๙) แบบการประเมินความเสี่ยง (Risk Assessment Model)

(๑๐) แบบประเมินตนเอง (Self-Assessment Model)

(๑๑) แบบอื่นๆ ที่องค์กรปกครองส่วนท้องถิ่นกำหนดขึ้นทั้งนี้ต้องอยู่ภายใต้กรอบข้อ (๑) -

(๑๐) หรือเป็นแบบผสมก็ได้

เชิงปริมาณ(Quantity) เชิงคุณภาพ (Quality) ผลที่ได้จริงๆ คืออะไร ค่าใช้จ่าย(Cost) เวลา (Time) เป็นไปตามที่กำหนดไว้หรือไม่

ประชาชนได้ประโยชน์อย่างไรหรือราชการได้ประโยชน์อย่างไร

วัดผลนั้นได้หรือไม่ หรือวัดได้เท่าไร (Key Performance Indicator: KPIs)

ผลกระทบ (Impact)

๔. ข้อเสนอแนะในการจัดทำแผนพัฒนาท้องถิ่นในอนาคต

๔.๑ ผลกระทบนำไปสู่อนาคต (เช่น จะทำ สนับสนุน ส่งเสริม ป้องกัน อย่างไร เป็นต้น)

ในทฤษฎีทางวิชาการการจัดการ ชี้ว่า องค์กรต่างๆ ไม่ว่าจะเป็นองค์กรภาครัฐหรือองค์กรภาคเอกชนจะพัฒนาเติบโตและอยู่รอดได้ต้องมีการปรับตัวให้เข้ากับการเปลี่ยนแปลงของสภาพแวดล้อมภายนอก ๔ ประการ (PEST) ตลอดเวลา ซึ่งประกอบด้วย

๑. การปรับตัวให้เข้ากับการเมือง (Political Environment)

หากกล่าวถึงการปกครองของไทยในปัจจุบัน อาจแบ่งระดับการเมืองออกเป็น ๒ ระดับ ได้แก่ การเมืองระดับชาติ และการเมืองระดับท้องถิ่น การเมืองระดับชาติ ได้แก่ การเมืองระดับรัฐบาล สมาชิกสภาผู้แทนราษฎร สมาชิกวุฒิสภา ในส่วนของการเมืองระดับท้องถิ่นนั้นยังสามารถแบ่งแยกย่อยออกได้เป็นหลายประเภท เช่น การเมืองของ อบจ. เทศบาล หรือ อบต. หรือแม้กระทั่งการเมืองในระดับหมู่บ้านที่จะต้องมีการเลือกตั้งผู้ใหญ่บ้านโดยราษฎรในหมู่บ้านนั้นๆ เป็นต้น

ในสภาพข้อเท็จจริงปัจจุบันและผลงานวิจัยต่างๆ ที่เกี่ยวข้องต่างชี้ว่าการเมืองในระดับชาติ ยังมีอิทธิพลต่อการเมืองในระดับท้องถิ่นอยู่หลายประการ เช่น การเลือกตั้งในระดับท้องถิ่นต้องอาศัยภาพลักษณ์ของพรรคการเมืองระดับชาติเพื่อช่วยในการหาเสียง การให้เงินอุดหนุนเฉพาะกิจจากส่วนกลางมายังองค์กรปกครองส่วนท้องถิ่นโดยเลือกให้เฉพาะท้องถิ่นที่เป็นพรรคพวกเดียวกันกับราชการส่วนกลาง เป็นต้น

ในส่วนของปัจจัยการเมืองระดับท้องถิ่นด้วยกันเองนั้น ทุกฝ่ายที่เกี่ยวข้องจะต้องเข้าใจบทบาทหน้าที่ของตนเอง ซึ่งโดยหลักการแล้วการตัดสินใจกำหนดนโยบายควรเป็นหน้าที่ของฝ่ายการเมืองท้องถิ่น ทุกฝ่ายควรต้องรู้ความเคลื่อนไหวและการเปลี่ยนแปลงของการเมืองท้องถิ่นในทุกระดับ ทั้งระดับ อบจ. เทศบาล อบต. และระดับหมู่บ้าน เพราะการเมืองท้องถิ่นเหล่านี้มีความเชื่อมโยงสัมพันธ์กันและจะต้องมีผลกระทบต่อกัน ไม่ตรงก็อ้อม ข้าราชการท้องถิ่นควรพยายามปรับข้อเท็จจริงในท้องถิ่นให้เข้ากับระเบียบกฎหมายของรัฐ ซึ่งในบางครั้งระเบียบกฎหมายอาจไม่เหมาะสมกับสภาพปัญหาและความต้องการของคนในท้องถิ่นก็ต้องเป็นหน้าที่ของข้าราชการท้องถิ่น ที่จะประยุกต์ใช้กฎหมาย ให้สามารถใช้ได้จริงตามสภาพและบริบทแวดล้อมของท้องถิ่นนั้นๆ จึงจะได้ชื่อว่าเป็นนักบริหารการเปลี่ยนแปลงอย่างแท้จริง

๑) การปรับตัวเข้ากับเศรษฐกิจ (Economic Environment) ที่เปลี่ยนแปลง

เมื่อสภาพเศรษฐกิจโดยรวมของประเทศไม่ดี ทำให้ประชาชนยากจนเพิ่มขึ้นเป็นสาเหตุของปัญหาอื่นๆ ที่กระทบต่อ อบต. ตามมาไม่ว่าจะเป็นปัญหายาเสพติด ปัญหาโสเภณีเด็ก ปัญหาประชาชนเรียกร้องในสิ่งที่สามารถแก้ไขปัญหาเฉพาะหน้ามากกว่าที่แก้ไขปัญหาได้อย่างยั่งยืน เช่น ต้องการผ้าห่มกันหนาวฟรี เสื้อกันหนาวฟรี และของฟรีอื่นๆ จาก อบต. เป็นต้น ซึ่งสวนทางกับระเบียบกฎหมายและการตรวจสอบอย่างเข้มข้นของสำนักงานตรวจเงินแผ่นดิน ที่พยายามจำกัดขอบเขตการตัดสินใจขององค์กรปกครองส่วนท้องถิ่นในเรื่องของการแจกของให้แก่ราษฎร

อีกปัญหาหนึ่งประชาชนอาจขาดการมีส่วนร่วมทางการเมืองกับ อบต. เพราะต้องเอาเวลาไปทำงานหาเงินเพื่อปากท้องของตนเองก่อนหรือบางครั้งอาจมีส่วนร่วมแค่การรับเงินแล้วไปลงคะแนนเสียงเลือกตั้ง รวมตลอดถึงปัญหาความยากจนของประชาชนจะสร้างความเข้มแข็งให้กับนโยบายประชานิยมไปโดยปริยายซึ่งอาจส่งผลกระทบในทางลบในระยะยาว โดยเฉพาะอย่างยิ่งเป็นการส่งเสริมลักษณะนิสัยการพึ่งพิงรัฐอยู่ตลอดเวลาของประชาชน เป็นต้น

ดังนั้น การสร้างกระบวนทัศน์ (Paradigm) ทางความคิดให้แก่ประชาชนตามหลัก “ตนเป็นที่พึ่งแห่งตน” และ “ปรัชญาเศรษฐกิจพอเพียง” ควรเป็นสิ่งสำคัญที่นักบริหาร อบต. ควรให้ความสนใจที่จะส่งเสริมและพัฒนาในประเด็นนี้

๒) การปรับตัวเข้ากับสังคม (Social Environment) ที่เปลี่ยนแปลง

ชุมชนแต่ละชุมชนมีสภาพทางสังคมและวัฒนธรรมที่แตกต่างกัน ดังนั้น การปฏิบัติงานในแต่ละพื้นที่ก็ต้องเผชิญกับสภาพทางสังคมและวัฒนธรรมที่แตกต่างกัน เช่น บางพื้นที่อาจเป็นสังคมของคนพุทธบางพื้นที่อาจเป็นสังคมของคนคริสต์หรืออิสลาม บางพื้นที่เป็นสังคมปฐมภูมิ(ชุมชนชนบท) บางพื้นที่เป็นสังคมทุติยภูมิ(ชุมชนในเมือง) บางพื้นที่ประชาชนให้ความร่วมมือกับกิจกรรมของ อบต. เป็นอย่างดี บางพื้นที่ประชาชนขาดความร่วมมือ บางพื้นที่อาจเป็นสังคมที่ประกอบด้วยชนเผ่าต่างๆ มากมาย เป็นต้น

สภาพของสังคมไทยมักเป็นสังคมอุปถัมภ์ ผู้บริหารท้องถิ่นอาจมีแนวโน้มที่จะตัดสินใจกำหนดนโยบายตอบสนองต่อกลุ่มญาติพี่น้องของตน กลุ่มอื่นที่แพ้การเลือกตั้งเมื่อไม่ได้รับการตอบสนองก็หาทางโจมตี ก่อให้เกิดความขัดแย้งที่รุนแรงขึ้นในสังคมท้องถิ่นมากกว่าในอดีต ดังนั้น บุคลากร ในท้องถิ่นจึงจำที่จะต้องเข้าใจผลกระทบที่มาจากสาเหตุการกระจายอำนาจสู่ท้องถิ่นที่ส่งผลโดยตรงต่อความสัมพันธ์ในสังคมท้องถิ่นยุคปัจจุบัน ต้องมีความสามารถบริหารงานบนความขัดแย้งในสังคม เพราะคงไม่มีสังคมใดในประเทศไทยที่จะมีคนที่ชอบสิ่งๆ เหมือนๆ กันได้หมด การปฏิบัติงานทุกอย่างย่อมมีการเห็นด้วย ไม่เห็นด้วย ต่อต้านและไม่ต่อต้าน อยู่คู่กับสังคมประชาธิปไตยเสมอสำคัญเพียงแต่ว่าจะสามารถลดระดับหรือแก้ไขความขัดแย้งที่รุนแรงนั้นได้อย่างไร

๓) การปรับตัวเข้ากับวิทยาการใหม่ๆ (Technology) ที่เปลี่ยนแปลง

ในปัจจุบันกรมส่งเสริมการปกครองท้องถิ่นมีนโยบายส่งเสริมการพัฒนาบุคลากรโดยการฝึกอบรมอยู่เป็นประจำ เช่น การฝึกอบรมการใช้คอมพิวเตอร์โปรแกรมต่างๆ การฝึกอบรมการจัดทำเว็บไซต์องค์กร เป็นต้น ประกอบกับกรมส่งเสริมฯ มีเว็บไซต์เผยแพร่ข้อมูลข่าวสารต่างๆ ที่จำเป็นและเกี่ยวข้องกับการปฏิบัติงานของอปท. ที่ปรับปรุงให้ทันสมัยอยู่ทุกวัน เช่น การเผยแพร่หนังสือสั่งการของกรมส่งเสริมฯ ทางอินเตอร์เน็ตอยู่เป็นประจำ ก็จะนำมาซึ่งการบริหารงานที่มีประสิทธิภาพและไม่ขัดต่อระเบียบ กฎหมาย หนังสือสั่งการที่เปลี่ยนแปลงไปอยู่ตลอดเวลา

๔.๒ ข้อสังเกต ข้อเสนอแนะ ผลจากการพัฒนา (รวมถึงองค์ประกอบสำคัญของข้อมูลเพื่อนำไปสู่ข้อเสนอแนะ เป็นต้น)

เทศบาลตำบลนาตาล มีข้อสังเกต ข้อเสนอแนะ ผลจากการพัฒนา โดยอิงการคาดการณ์การพัฒนาต่างๆ อยู่ภายใต้สิ่งแวดล้อมภายนอกต่างๆ ดังต่อไปนี้

- ๑) การเปลี่ยนแปลงในประเทศที่จะส่งผลกระทบต่อ เทศบาล
 - รัฐธรรมนูญฉบับใหม่จะส่งผลกระทบต่อกรปกครองส่วนท้องถิ่นอย่างไร
 - แนวโน้มการยกฐานะจาก อบต. เป็นเทศบาลทั่วประเทศ
 - แนวโน้มการรวมตัวของกรปกครองส่วนท้องถิ่น
 - การเพิ่มขึ้นหรือลดลงของการจัดสรรเงินงบประมาณให้ อปท.

๒) การเปลี่ยนแปลงในระดับภูมิภาคที่จะส่งผลกระทบต่อเทศบาล

AEC คือการรวมตัวของชาติในอาเซียน ๑๐ ประเทศ เพื่อจะให้มีผลประโยชน์ทางเศรษฐกิจร่วมกัน จะมีรูปแบบคล้ายๆ กลุ่ม Euro Zone นั่นเอง จะทำให้มีผลประโยชน์อำนาจต่อรองต่างๆ กับคู่ค้าได้มากขึ้น และการนำเข้า ส่งออกของชาติในอาเซียนก็จะเสรี ยกเว้นสินค้าบางชนิดที่แต่ละประเทศอาจจะขอไว้ไม่ลดภาษีนำเข้า (เรียกว่าสินค้าอ่อนไหว) Asean จะรวมตัวเป็น ประชาคมเศรษฐกิจอาเซียนและมีผลเป็นรูปธรรมตั้งแต่วันที่ ๓๑ ธันวาคม ๒๕๕๘ ณ วันนี้จะทำให้ภูมิภาคนี้เปลี่ยนไปอย่างมาก

จากการที่เทศบาลตำบลนาตาล ได้กำหนดยุทธศาสตร์การพัฒนา ไว้จำนวน ๕ ยุทธศาสตร์ ดังนั้นจึงวิเคราะห์การเปลี่ยนแปลงในระดับภูมิภาคที่จะส่งผลกระทบต่อเทศบาลตำบลนาตาล ในยุทธศาสตร์ต่างๆ ดังนี้

๑. ยุทธศาสตร์ด้านการส่งเสริมเศรษฐกิจชุมชนและแก้ไขปัญหาความยากจน

การเข้าสู่เศรษฐกิจอาเซียนของไทยทำให้องค์กรปกครองส่วนท้องถิ่นโดยเฉพาะอย่างยิ่งเทศบาลตำบลนาตาล ต้องให้ความสำคัญกับการพัฒนาด้านเศรษฐกิจ การส่งเสริมอาชีพ การรวมกลุ่มอาชีพ เพื่อรองรับการหลั่งไหลเข้ามาของประชากรประเทศเพื่อนบ้านไม่ว่าจะเข้ามาในฐานะนักท่องเที่ยว คนทำงาน หรือการอื่นใด

๒. ยุทธศาสตร์การพัฒนาด้านโครงสร้างพื้นฐาน

การเข้าสู่ประชาคมเศรษฐกิจอาเซียนของไทยทำให้องค์กรปกครองส่วนท้องถิ่นโดยเฉพาะอย่างยิ่งเทศบาลตำบลนาตาล ต้องให้ความสำคัญกับการพัฒนาด้านโครงสร้างพื้นฐานเพื่อรองรับการหลั่งไหลเข้ามาของประชากรประเทศเพื่อนบ้านไม่ว่าจะเข้ามาในฐานะนักท่องเที่ยว คนทำงาน หรือการอื่นใด การพัฒนาโครงสร้างพื้นฐานที่สำคัญ เช่น ถนน บ้ายจรรजरที่มีภาษาอังกฤษและภาษาต่างประเทศที่จำเป็น เป็นต้น

๓. ยุทธศาสตร์การพัฒนาด้านการบริหารจัดการและอนุรักษ์ทรัพยากรธรรมชาติและสิ่งแวดล้อม

การเข้าสู่ประชาคมเศรษฐกิจอาเซียนของไทยทำให้องค์กรปกครองส่วนท้องถิ่นต้องให้ความสำคัญกับการจัดระเบียบชุมชน สังคมและความสงบเรียบร้อยมากขึ้นเนื่องจากกฎหมายและวัฒนธรรมของแต่ละชนชาติอาจมีความแตกต่างกัน ดังนั้นอาจมีการฝ่าฝืนกฎหมายจากชาวต่างประเทศในไทยมากขึ้นทั้งโดยตั้งใจและความไม่รู้กฎหมาย อีกทั้ง อาจเกิดปัญหาการบุกรุกพื้นที่ป่า ด้วยสาเหตุทั้งที่เกิดจากคนไทยและชาวต่างชาติ สาเหตุที่เกิดจากคนไทยคือการเพิ่มขึ้นของจำนวนประชากรทำให้ที่ทำกินไม่เพียงพอต่อความ

ต้องการ หรือการขายที่ดินให้นายทุนต่างชาติแล้วไม่มีที่ทำงานจึงบุกเบิกพื้นที่สาธารณะ ส่วนสาเหตุจากชาวต่างชาติ อาจมีนายทุนเข้ามาทำสายทรัพยากรธรรมชาติและสิ่งแวดล้อม เช่น การตัดไม้เพื่อผลประโยชน์ทางเศรษฐกิจ เป็นต้น

๔. ยุทธศาสตร์การพัฒนาด้านศิลปวัฒนธรรม จารีต ประเพณี และภูมิปัญญาท้องถิ่น

การเข้าสู่ประชาคมเศรษฐกิจอาเซียนของไทยทำให้องค์กรปกครองส่วนท้องถิ่น ต้องตระหนักถึงเรื่องของศาสนา อาจเกิดความขัดแย้งในการเผยแพร่ศาสนาของชาวต่างชาติที่เดินทางเข้ามาในไทยมากขึ้น เช่น อาจมีการเผยแพร่ศาสนาคริสต์ ศาสนาอิสลาม อาจมีผลกระทบระงับกันระหว่างผู้นับถือศาสนาที่แตกต่างกัน เช่น ชาวคริสต์เดินมาท่องเที่ยวในวัดที่เป็นแหล่งท่องเที่ยวและมีการลบลู่อ่างรู้เท่าไม่ถึงการณ์ เป็นต้น

๕. ยุทธศาสตร์การพัฒนาด้านการบริหารจัดการบ้านเมืองที่ดี

การบริหารจัดการภาครัฐต้องเร่งรัดพัฒนาให้ตอบสนองการให้บริการ โดยเฉพาะอย่างยิ่งการให้บริการในด้านการอนุญาต อนุมัติต่างๆ ซึ่งต้องมีคู่มือภาษาอังกฤษ จีน เป็นต้น เพื่อสื่อสารกับชาวต่างชาติที่ต้องการทำนิติกรรมต่างๆ ซึ่งเกี่ยวกับรัฐ เช่น การเสียภาษีบำรุงท้องที่ การเสียภาษีป้าย เป็นต้น อีกทั้งเจ้าหน้าที่ภาครัฐจำเป็นต้องพัฒนาการใช้ภาษาอังกฤษให้อยู่ในระดับที่สื่อสารกับผู้ให้บริการที่เป็นชาวต่างชาติ



ประกาศเทศบาลตำบลนาค่าน
เรื่อง ประกาศใช้แผนพัฒนาท้องถิ่น (พ.ศ. ๒๕๖๖ - ๒๕๗๐) ฉบับเพิ่มเติม ครั้งที่ ๑/๒๕๖๖

ตามที่เทศบาลตำบลนาค่านได้จัดทำแผนพัฒนาท้องถิ่น พ.ศ. ๒๕๖๖ - ๒๕๗๐ ฉบับเพิ่มเติม ครั้งที่ ๑ พ.ศ. ๒๕๖๖ ตามระเบียบกระทรวงมหาดไทยว่าด้วยการจัดทำแผนพัฒนาขององค์กรปกครองส่วนท้องถิ่น พ.ศ. ๒๕๔๘ แก้ไขเพิ่มเติม (ฉบับที่ ๒) พ.ศ. ๒๕๕๔ (ฉบับที่ ๓) พ.ศ. ๒๕๖๑ โดยได้รับความเห็นชอบจาก คณะกรรมการพัฒนาท้องถิ่น และประชาชนท้องถิ่น เมื่อวันที่ ๙ เดือน พฤษภาคม พ.ศ. ๒๕๖๖ เรียบร้อยแล้วนั้น

อาศัยอำนาจตามระเบียบกระทรวงมหาดไทยว่าด้วยการจัดทำแผนพัฒนาขององค์กรปกครองส่วนท้องถิ่นฯ หมวด ๕ การนำแผนพัฒนาไปสู่การปฏิบัติ ข้อ ๒๔ ให้ผู้บริหารท้องถิ่นประกาศใช้แผนพัฒนาที่อนุมัติแล้ว และนำปฏิบัติ รวมทั้งแจ้งสภาท้องถิ่น คณะกรรมการบริหารจังหวัดแบบบูรณาการ องค์การบริหารส่วนจังหวัด อำเภอ หน่วยงานที่เกี่ยวข้อง และประกาศให้ประชาชนในท้องถิ่นทราบโดยทั่วกันภายในสิบห้าวันนับตั้งแต่วันที่ประกาศใช้และปิดประกาศโดยเปิดเผยไม่น้อยกว่าสามสิบวัน จึงขอประกาศใช้แผนพัฒนาท้องถิ่น พ.ศ. ๒๕๖๖-๒๕๗๐ ฉบับเพิ่มเติม ครั้งที่ ๑ พ.ศ. ๒๕๖๖ เพื่อใช้เป็นแนวทางในการพัฒนาในปิงบประมาณ พ.ศ. ๒๕๖๖ - ๒๕๗๐ ต่อไป

จึงประกาศให้ทราบโดยทั่วกัน

ประกาศ ณ วันที่ ๑๘ เดือน พฤษภาคม พ.ศ. ๒๕๖๖

(นายพิทักษ์ พรหมทอง)
นายกเทศมนตรีตำบลนาค่าน